

# CONCURSO PÚBLICO

<b>CÓDIGO</b> <b>T22</b>	<b>PROVA</b> <b>V</b>	<b>ATENÇÃO VERIFIQUE SE CÓDIGO E PROVA DESTE CADERNO DE QUESTÕES CONFEREM COM O SEU CARTÃO DE RESPOSTAS</b>
<b>INGLÊS</b>	<b>MANHÃ</b>	

**ibram**  
instituto brasileiro de museus

## TÉCNICO EM ASSUNTOS CULTURAIS - SOCIOLOGIA

FRASE PARA EXAME GRAFOLÓGICO (TRANSCREVA NO QUADRO DE SEU CARTÃO DE RESPOSTAS)  
*“O homem é feito de tal modo que quando alguma coisa incendeia a sua alma, as  
impossibilidades desaparecem.”*  
*Jean de La Fontaine*

### A T E N Ç Ã O

1. O **Caderno de Questões** contém questões de múltipla-escolha, cada uma com 5 opções (A, B, C, D e E) e discursivas.
2. Ao receber o material, verifique no **Cartão de Respostas** e **Folha de Resposta da Discursiva** seu nome, número de inscrição, data de nascimento, cargo, prova e opção de língua estrangeira. Qualquer irregularidade comunique imediatamente ao fiscal de sala. Não serão aceitas reclamações posteriores.
3. As provas objetiva e discursiva terão juntas duração de 4:30 horas, incluído neste tempo o preenchimento do **Cartão de Respostas** e **Folha de Resposta da Discursiva**.
4. Leia atentamente cada questão e assinale no **Cartão de Respostas** a opção que responde corretamente a cada uma delas. O **Cartão de Respostas** será o único documento válido para a correção eletrônica. O preenchimento do **Cartão de Respostas** e a respectiva assinatura serão de inteira responsabilidade do candidato. Não haverá substituição do **Cartão de Respostas**, por erro do candidato.
5. Observe as seguintes recomendações relativas ao **Cartão de Respostas**:
  - A maneira correta de marcação das respostas é cobrir, fortemente, com esferográfica de tinta azul ou preta, o espaço correspondente à letra a ser assinalada.
  - Outras formas de marcação diferentes implicarão a rejeição do **Cartão de Respostas**.
  - Será atribuída nota zero às questões não assinaladas ou com falta de nitidez, ou com marcação de mais de uma opção, e as emendadas ou rasuradas.
6. O fiscal de sala não está autorizado a alterar qualquer destas instruções. Em caso de dúvida, solicite a presença do coordenador local.
7. Você só poderá retirar-se definitivamente do recinto de realização da prova após 1 hora contada do seu efetivo início, **sem levar o Caderno de Questões**.
8. Você só poderá levar o próprio **Caderno de Questões** caso permaneça na sala até 1 hora antes do término da prova.
9. Por motivo de segurança, só é permitido fazer anotação durante a prova no **Caderno de Questões**, no **Cartão de Respostas** e na **Folha de Resposta da Discursiva**. Qualquer outro tipo de anotação será motivo de eliminação automática do candidato.
10. Após identificado e instalado na sala, você não poderá consultar qualquer material, enquanto aguarda o horário de início da prova.
11. Os três últimos candidatos deverão permanecer na sala até que o último candidato entregue o **Cartão de Respostas** e a **Folha de Resposta da Discursiva**.
12. Ao terminar a prova, é de sua responsabilidade entregar ao fiscal o **Cartão de Respostas** e a **Folha de Resposta da Discursiva**. Não esqueça seus pertences.
13. O **Gabarito Oficial da Prova Objetiva** será disponibilizado no site [www.funcab.org](http://www.funcab.org), conforme estabelecido no Cronograma.

**BOA PROVA**

CADERNO DE QUESTÕES

Realização:

  
**FUNCAB**  
Fundação Professor Carlos Augusto Bitencourt

## CONHECIMENTOS BÁSICOS

### - Língua Portuguesa

Leia o texto abaixo e responda às questões propostas.

Texto 1

#### Tesouro musical

Entre o fim do século XVII e meados do XIX, surgiu na Europa uma preciosa coleção de órgãos de igreja que, até hoje, se distingue pelas dimensões monumentais, pela riqueza de ornamentos e pelo som, de nitidez incomparável. De valor inestimável para a arte sacra e a música erudita, tendo sido uma das principais ferramentas de trabalho de compositores como o alemão Johann Sebastian Bach (1685-1750), esses órgãos barrocos formam um surpreendente acervo no Brasil – tesouro pouco conhecido que, só agora, começa a vir à luz. O mérito é de uma pesquisa conduzida na Universidade Sorbonne, que catalogou os exemplares existentes no país. A lista não é extensa. De uma centena deles de que se tem registro no século XVIII, sobraram apenas quinze, dois dos quais em funcionamento. A coleção, modesta se comparada à de países europeus, chama atenção pelo exagero de pinturas e entalhes recobertos de ouro e ainda por uma peça que a torna singular: um instrumento de 1710 assinado pelo alemão Arp Schnitger (1648-1719), espécie de Antonio Stradivari, o célebre construtor de violinos, no mundo dos órgãos barrocos. Não há mais que trinta desses Schnitgers em uso. O do Brasil enfeita a Catedral da Sé de Mariana, em Minas Gerais, à qual foi doado em 1753 por dom José I, rei de Portugal. Restaurado, ainda se presta a belíssimos concertos de música barroca.

O atual trabalho ajuda a lançar luz sobre a história desses órgãos no Brasil – e também sobre a própria história do país. O propósito original ao trazê-los da Europa para a colônia era animar missas e arremeter fiéis. “Esses instrumentos vão funcionar melhor do que as pregações”, escreveu ao rei o bispo de Salvador, dom Pero Fernandes Sardinha, em 1552, imbuído da missão de catequizar índios. No Brasil imperial, os órgãos barrocos se popularizaram, a exemplo do que ocorria àquele tempo nas cortes europeias. Na cena da coroação de dom Pedro I, em 1822, retratada por Debret, aparece ao fundo o órgão no qual se executou, naquela ocasião, composição de José Maurício Nunes Garcia, um dos grandes nomes da música barroca no Brasil (sim, houve uma profícua produção do gênero no país, ainda que com o previsível atraso e influências do classicismo). Tal órgão, do qual só permaneceu uma parte da caixa ricamente decorada, pode ser visto na antiga Catedral da Sé do Rio de Janeiro.

Nenhum instrumento produz, sozinho, acordes tão ricos quanto os órgãos barrocos. Seu princípio de funcionamento é o de um instrumento de sopro, mas, no lugar do pulmão humano, se faz uso de foles que enviam o ar, simultaneamente, a dezenas de tubos que emitem o som. É como se fosse um conjunto de flautas gigantes, com até 10 metros de altura. “O que distingue os modelos barrocos é que nenhum outro permite escutar com tamanha nitidez tantos acordes ao mesmo tempo”, afirma a especialista Elisa Freixo. Seu mecanismo garante que o ar chegue imediatamente aos tubos quando o teclado é acionado, processo que leva até meio segundo nos demais modelos – suficiente para a perda de limpidez do som. Eles também se diferenciam pela concentração de finíssimos tubos, de onde saem tons de um agudo extremo. Os órgãos fabricados mais tarde privilegiaram sons mais graves e difusos – o que os adequava a uma nova função, a de integrar orquestras.

Países como Espanha e Portugal, donos de valiosas coleções de órgãos barrocos, já se dedicam à conservação

desses instrumentos há um século. “No Brasil, predomina o descaso”, diz o brasileiro Marco Aurélio Brescia, à frente da pesquisa da Sorbonne. Ele ficou chocado, por exemplo, ao encontrar na cidade mineira de Bom Jesus do Amparo destroços de um órgão barroco do século XIX, obra de um artesão local. Com o que sobrou, ainda é possível reconstruir o maquinário original. De outra preciosidade da coleção, o órgão do Mosteiro de São Bento, no Rio, só ficou de pé a caixa original – até hoje lá –, boa amostra da imponência barroca. Mesmo que com atraso, o inventário dessas obras é o primeiro passo para a conservação do tesouro que restou.

(Marcelo Bortoloti, in Revista Veja, 3 de fev. de 2010)

1. Assinale a opção que tem base no texto.

- A) Os órgãos barrocos tornaram-se mais populares no Brasil do que na Europa, porque lá não tinham a função primordial de catequizar.
- B) Desde a época imperial, os órgãos de igreja confeccionados na Europa se distinguem dos coloniais pelo requinte exagerado dos europeus.
- C) O acervo de órgãos de arte sacra brasileiro reveste-se de importância devido à sua contribuição para a música erudita composta por Bach.
- D) A iniciativa do governo brasileiro em catalogar o acervo de instrumentos musicais de origem barroca conta com a cooperação da Universidade Sorbonne.
- E) O estado em que se encontra, atualmente, o órgão retratado por Debret na ocasião da coroação de dom Pedro I reflete o descaso brasileiro na conservação dessas obras.

2. No terceiro parágrafo do texto, o detalhamento do funcionamento dos órgãos barrocos tem como objetivo:

- A) orientar o leitor para uma melhor confecção das peças.
- B) valorizar os órgãos barrocos como os encontrados no Brasil.
- C) condicionar o leitor a uma leitura mais atenta de um texto informativo.
- D) estimular o leitor a se aprofundar na pesquisa sobre os órgãos brasileiros.
- E) permitir a comparação entre as peças produzidas no Brasil e as estrangeiras.

3. Marque a opção verdadeira com relação ao texto.

- A) Os órgãos barrocos produzidos no Brasil devem sua grandiosidade ao mestre Antonio Stradivari, célebre também pela construção de violinos.
- B) Documentos como cartas do Brasil imperial, mais que os objetos confeccionados no mesmo período, ajudam a elucidar fatos pertinentes da história brasileira.
- C) Mosteiros e igrejas, no Brasil, são os únicos responsáveis pelo estado de conservação em que se encontram obras de arte como os órgãos de música sacra.
- D) No Brasil, o estado da coleção de órgãos barrocos surpreendeu o brasileiro que se encontra à frente do trabalho desenvolvido pela Universidade Sorbonne.
- E) Embora catalogados no início do império, o acervo brasileiro de órgãos barrocos não recebeu a devida atenção dos curadores da época.

4. Em "...sim, houve uma profícua produção do gênero no país...", o advérbio de afirmação:

- A) elucida um fato controverso da história brasileira.
- B) antecipa um provável questionamento do leitor.
- C) confirma a presença da coleção em solo brasileiro.
- D) relaciona José Maurício Nunes Garcia ao estilo vigente na época.
- E) determina a oposição entre o barroco português e o brasileiro.

5. Nos trechos abaixo foram grifados alguns elementos de coesão que conferem coerência ao texto. Assinale aquele que NÃO remete à palavra entre parênteses.

- A) "A coleção, modesta se comparada à de países europeus, chama atenção pelo exagero de pinturas e entalhes recobertos de ouro e ainda por uma peça que a torna singular..." (coleção)
- B) "Q do Brasil enfeita a Catedral da Sé de Mariana, em Minas Gerais, à qual foi doado em 1753 por dom José I, rei de Portugal." (Schnitger)
- C) "O propósito original ao trazê-los da Europa para a colônia era animar missas e arregimentar fiéis." (órgãos)
- D) "Seu princípio de funcionamento é o de um instrumento de sopro, mas, no lugar do pulmão humano, se faz uso de foles que enviam o ar, simultaneamente, a dezenas de tubos que emitem o som." (órgão)
- E) "Os órgãos fabricados mais tarde privilegiaram sons mais graves e difusos – o que os adequava a uma nova função, a de integrar orquestras." (função)

6. Assinale a opção em que a ideia expressa pela locução conjuntiva destacada abaixo foi corretamente identificada.

"Mesmo que com atraso, o inventário dessas obras é o primeiro passo para a conservação do tesouro que restou."

- A) concessão.
- B) conformidade.
- C) condição.
- D) tempo.
- E) proporcionalidade.

Leia o texto abaixo e responda às questões propostas.

#### Texto 2

Anunciado que a tela *O Ator*, uma das mais célebres do pintor Pablo Picasso, foi rasgada involuntariamente por uma mulher que assistia a uma aula de educação artística para adultos no Museu Metropolitan, em Nova York. Interessada em conferir de perto os detalhes da obra, ela perdeu o equilíbrio e caiu sobre a tela, causando um rasgão de 15 centímetros no canto inferior da pintura. O quadro era avaliado em 130 milhões de dólares. Com o acidente, deve perder metade desse valor. Pintada entre 1904 e 1905, a tela é conhecida como o marco inicial da fase rosa de Picasso, período anterior ao cubismo. A expectativa é que *O Ator* volte a ser exibido, restaurado, apenas no fim de abril.

(Revista Veja, 3 de fevereiro de 2010)

7. Os termos grifados em "Restaurado, ainda se presta a belíssimos concertos de música barroca." (texto 1) e "A expectativa é que *O Ator* volte a ser exibido, restaurado, apenas no fim de abril." (texto 2) foram desenvolvidos, respectivamente, sem alteração de sentido, na seguinte alternativa:

- A) Se for restaurado... e ...quando for restaurado...
- B) Quando for restaurado... e ...caso seja restaurado...
- C) Embora tenha sido restaurado... e ...para que seja restaurado...
- D) Assim que for restaurado... e ...se fosse restaurado...
- E) Como foi restaurado... e ...depois que for restaurado...

8. Analisando o texto 2, apenas uma das opções abaixo é INCORRETA. Aponte-a.

- A) Os termos "o equilíbrio" e "metade desse valor" funcionam como complementos verbais.
- B) "uma das mais célebres do pintor Pablo Picasso" explicita o termo anunciado anteriormente.
- C) "que assistia a uma aula de educação artística para adultos no Museu Metropolitan, em Nova York" é oração com carga adjetiva.
- D) a forma verbal "foi rasgada" encontra-se na voz passiva sintética e tem sujeito paciente: "a tela *O Ator*".
- E) Os termos "no canto inferior da pintura" e "apenas no fim de abril" conferem, respectivamente, circunstâncias espacial e temporal aos verbos a que se referem.

9. De acordo com as informações contidas no texto 2, infere-se, do texto 1, que:

- A) Danificadas, muito da coleção remanescente de órgãos barrocos brasileiros se desvalorizou.
- B) As peças barrocas encontradas no Brasil, se restauradas, dispensarão vigilância.
- C) Obras de artes não devem estar sujeitas ao contato com o público.
- D) Atos de vandalismo precisam ser coibidos, principalmente no que diz respeito ao tesouro público.
- E) Contemporaneamente, os museus permitem maior interação com a coletividade.

Leia o texto abaixo e responda às questões propostas.

#### Texto 3

"A arte barroca europeia surgiu no século 17 e espalhou-se por diversos países. No Brasil, chegou com os imigrantes portugueses 100 anos depois e foi marcante principalmente em Minas Gerais. Por ter sido adotada em contextos históricos tão diferentes, a qualidade de profissionais, a variedade de materiais e o estilo variam, até porque a Europa já tinha um histórico de produção artística e no Brasil os artistas eram autodidatas."

(Nova Escola, jan./fev. 2010, p.18)

10. Em “No Brasil, chegou com os imigrantes portugueses 100 anos depois e foi marcante principalmente em Minas Gerais.”, a vírgula se justifica:

- A) pela elipse de um verbo.
- B) por separar sujeito e predicado.
- C) pelo deslocamento do adjunto adverbial.
- D) pela elipse de um pronome.
- E) para separar o aposto.

11. Assinale a opção que deve ser completada com a mesma grafia da palavra grifada em: “...até porque a Europa já tinha um histórico de produção artística e no Brasil os artistas eram autodidatas.”

- A) Não se sabe \_\_\_\_\_ essas obras se perderam.
- B) \_\_\_\_\_ a universidade resolveu, agora, iniciar a pesquisa?
- C) A igreja utilizou os órgãos \_\_\_\_\_ tinha interesse em arregimentar fiéis.
- D) Não sabemos ainda o \_\_\_\_\_ dessas obras terem sido descartadas.
- E) Esta é a razão \_\_\_\_\_ essas peças se destacam.

12. No texto 3, o termo “autodidatas” exerce função sintática de:

- A) predicativo.
- B) objeto direto.
- C) objeto indireto.
- D) complemento nominal.
- E) adjunto adnominal.

13. Assinale a opção em que ocorre ERRO de ortografia.

- A) Oferecer um bom acervo não é mais garantia para um museu manter suas portas abertas. Ele tem de ser bom também em interatividade, entretenimento e conforto, pelo menos se a ideia for alcançar um resultado parecido com o do Museu da Língua Portuguesa, no centro de São Paulo.
- B) Dos 12 museus federais que receberam neste ano investimentos de pouco mais de R\$ 1 milhão em dispositivos de segurança, nenhum ganhou censores que soam quando alguém chega perto de uma obra valiosa.
- C) O governo federal defende a criação de delegacias especializadas porque o tráfico de bens culturais no mundo ocupa a quarta posição quando se contabilizam os valores envolvidos, atrás do tráfico de drogas, de armas e de animais silvestres.
- D) No caso do Museu do Prado, em Madri, as regras são severas até com o diretor da instituição. Para entrar no museu fora do seu horário de expediente, ele precisa comunicar a polícia, que envia um carro até o local para abrir o prédio.
- E) As telas, levadas na madrugada de quinta-feira do museu em São Paulo, não estavam seguradas, de acordo com a assessoria de imprensa do museu. O valor é apenas estimado. As obras nunca foram a leilão e não é possível dimensionar o preço que alcançariam.

14. Marque a alternativa em que o pronome pessoal oblíquo foi INCORRETAMENTE colocado.

- A) Instaurou-se no museu uma nova ordem de segurança.
- B) Dir-se-ia que os órgãos, agora, seriam devidamente restaurados.
- C) Esperamos que restaurem-se todas as peças da coleção brasileira.
- D) Ninguém se preocupou com as obras até este momento.
- E) Em se tratando de obras representativas de uma época, há necessidade de conservação.

15. Assinale a opção em que ocorre ERRO de concordância verbal.

- A) Devem existir mais de quinze exemplares dessas obras no Brasil.
- B) Mais de um museu interessou-se pelas obras encontradas em solo brasileiro.
- C) Havia, na época, muitos interesses na catequese dos índios.
- D) Deve haver peças importantes que ainda não foram catalogadas.
- E) Chegou ao Brasil, vindo da metrópole, alguns exemplares de órgãos barrocos.

## - Língua Estrangeira - Inglês

### *The Role of Museums in Education*

Museums provide knowledge and inspiration, while also connecting communities. At a time of economic recovery, and in the run-up to the Olympics, they are more important than ever. Museums and galleries deliver world-class public services which offer individuals and families free and inspiring places to visit and things to do. Museums attract audiences from home and abroad. Museums provide the places and resources to which people turn for information and learning. They care for the legacy of the past while creating a legacy for the future.

Museums are uniquely egalitarian spaces. Whether you are rich, poor, or uniquely-abled, the museum door is always an open welcome. A sense of history and beauty, gifts from our cultural heritage, inspires the ordinary soul into extraordinary possibilities. They bind communities together, giving them heart, hope and resilience. They make a vital contribution to international relations and play a unique role in fostering international cultural exchange. If life was just about earning to eat, we'd be depleted and tired. Museums bring to life the opportunity to experience meaning beyond the mundane. Museums make the soul sing!

The most visible and expected offerings of a museum are its exhibitions. Exhibitions tell stories through objects. In a world where virtual experiences are ever increasing, museums provide tangible encounters with real objects.

What does looking at a crystal clear specimen of beryl, a vertebrate fossil emerging from its plaster jacket, or the flag that flew over Inge Lehman's seismological observatory provide in an educational sense? Some professionals maintain that the visceral reaction of wonder, awe or curiosity – the affective response of the viewer – is the enduring legacy of a museum visit. It opens the door to the visitor's mind, engaging them in a discipline that perhaps failed to interest

them through other means, and might inspire them to learn more. Furthermore, the social context of a museum visit, where exploration occurs in a friendly atmosphere without the pressure of tests and grades, helps keep that door open.

Curators and educators also aspire to engage the rational mind of the viewer. A mineral collected in the field and displayed in the museum is out of its original context, but thoughtful juxtaposition of the mineral with other objects helps the visitor make new connections. Exhibit labels or a knowledgeable docent leading a tour not only inform directly, but also guide visitors in making their own observations of the object. Hands-on displays combined with objects can provide forceful connections – an “aha!” experience for the visitor. Alan J. Friedman, the former director of the New York Hall of Science, recounts a watershed experience during a 1970 museum visit in which a model telescope that the could touch and adjust brought to life the meaning of the antique telescope.

Museums are the world's great learning resource – they introduce new subjects, bring them alive and give them meaning. Learning in museums improves confidence and attainment: it also opens us to the views of our fellow citizens. Museum collections and the knowledge of museum professionals inspire learning. As the world around us changes, museums and galleries promote awareness of the critical questions of place, humanity, science and innovation.

*Adaptado dos sites: <http://tfe.geoscienceworld.org/cgi/reprint/26/10/1322.pdf> e [http://www.nationalmuseums.org.uk/media/documents/what\\_we\\_do\\_documents/museums\\_deliver\\_full.pdf](http://www.nationalmuseums.org.uk/media/documents/what_we_do_documents/museums_deliver_full.pdf), pp. 3-4*

16. All the alternatives below are correct according to the text, EXCEPT:

- A) Museums promote international relations.
- B) Museums attract both local and foreign visitors.
- C) Objects exhibited in a museum are used to tell stories.
- D) The museum visitor is deprived of encounters with real objects.
- E) Exhibit labels and teachers inform and guide visitors in a museum.

17. 'The word **egalitarian** in “Museums are uniquely egalitarian spaces.” (paragraph 2) means that museums are places for:

- A) all kinds of people.
- B) wealthy people only.
- C) scholars only.
- D) tourists only.
- E) school children and teenagers only.

18. The two factors responsible for 'opening the door' and 'keeping this door open' to a museum visitor (paragraph 4) are, respectively:

- A) pressure of tests and grades / a museum's tense atmosphere.
- B) the rational reaction of the visitor / a museum's threatening atmosphere.
- C) the emotional reaction of the visitor / the museum's non-threatening atmosphere.
- D) the negative reaction of the visitor / a museum's tense atmosphere.
- E) a museum's tense atmosphere / pressure of tests and grades.

19. What helps the visitor to make new connections about objects collected in fields and displayed in a museum (paragraph 5) is the fact that these objects are placed...

- A) in the toilets.
- B) side by side with other objects.
- C) in boxes outside the museum.
- D) at the entrance of the museum.
- E) inside glass cases with alarm systems.

20. The double conjunction 'whether ... or' (paragraph 2) in this context is equivalent to:

- A) Unless.
- B) Wherever.
- C) While.
- D) It makes all the difference if.
- E) It doesn't matter whether ... or.

21. The full form of the contraction 'we'd' ... (paragraph 2) is 'we ...:

- A) would.
- B) should.
- C) could.
- D) had.
- E) did.

22. The modal verb 'might' (paragraph 4) expresses the idea of:

- A) certainty.
- B) obligation.
- C) possibility.
- D) prohibition.
- E) advice.

## NOÇÕES DE INFORMÁTICA

23. The discourse marker 'Furthermore' (paragraph 4) can be replaced in this context by:

- A) As a result.
- B) Although.
- C) In order to.
- D) However.
- E) In addition.

24. 'An "aha!" experience' (paragraph 5) corresponds to:

- A) an experience abroad.
- B) your own discovery.
- C) spending the night in a museum.
- D) attending a show of the 'A-ha' band.
- E) something experienced by someone else.

25. The only true alternative about **learning in museums**, according to the text, is:

- A) It is restricted to local issues.
- B) It demotivates the visitor to learn.
- C) It focuses only on things from the past.
- D) It makes visitors aware of innovations.
- E) It decreases visitors' confidence and attainment.

26. A Internet, com sua força unificadora, diminuiu o tamanho do mundo. Uma rede feita de múltiplas redes, que conecta milhões de computadores, se transformou numa ferramenta indispensável no dia a dia das pessoas. Embora ofereça uma série de facilidades, sem as devidas ações preventivas, a Internet pode apresentar uma série de desvantagens e riscos, EXCETO:

- A) mensagens do tipo *spam*.
- B) fraudes virtuais.
- C) *fishing*.
- D) *spywares*.
- E) inclusão digital.

27. Considere que o slide exibido abaixo foi criado com a ferramenta Microsoft Office PowerPoint. Qual opção do menu "Inserir" foi utilizada para criar o ícone "Mapa do Brasil" abaixo, de forma que, ao clicar neste ícone, seja exibido um documento do Microsoft Word?



- A) Imagem do Arquivo.
- B) Diagrama.
- C) Objeto.
- D) Slide de Arquivos.
- E) Gráfico.

28. Sobre os recursos oferecidos pelo Windows para gerenciamento de programas, é INCORRETO afirmar que:

- A) os programas exibidos na sequência de menus "Iniciar > Programas > Inicializar" serão iniciados sempre que o Windows for iniciado.
- B) é possível alternar para o programa ou documento aberto pela última vez pressionando-se simultaneamente as teclas ALT e TAB.
- C) é possível encerrar um programa que não está mais respondendo através da ferramenta "Gerenciador de Tarefas".
- D) o Windows possui uma área de armazenamento chamada "Área de Trabalho" que armazena temporariamente informações, permitindo, através das funções "Recortar" e "Colar", transferir essas informações de um programa para outro.
- E) a função "Adicionar ou remover programas" só permite instalar programas que foram escritos para sistemas operacionais Windows.

## CONHECIMENTOS GERAIS

29. Considere que para organizar os emails enviados para a conta demu@iphan.gov.br, o profissional responsável tenha criado pastas no Outlook Express de forma a armazenar os emails enviados, agrupando-os por estado, conforme ilustração abaixo (esquema 1). Ao utilizar a função "Localizar Mensagem" nesta conta (esquema 2), é correto afirmar que:

Esquema 1:  
Caixa de Entrada:

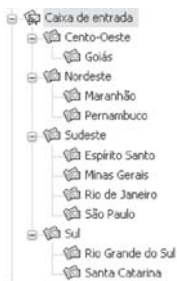

Esquema 2:  
Localizar:

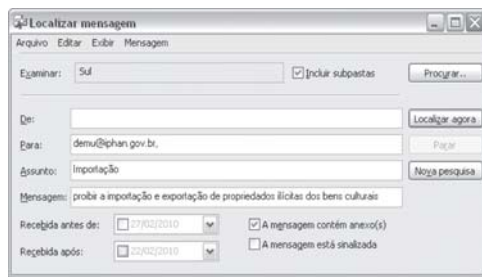

- A) mensagens recebidas antes de 21/02/2010 e após 28/02/2010 serão descartadas.
- B) o critério "Examinar: Sul" considerará apenas as mensagens armazenadas na pasta "Sul" e na subpasta "Rio Grande do Sul".
- C) o critério "Mensagem" considerará somente emails que contenham em seu corpo a expressão "proibir a importação e exportação de propriedades ilícitas dos bens culturais" e desprezará emails cujos conteúdos contenham qualquer outra combinação dessas palavras.
- D) a pesquisa considerará mensagens que contenham no corpo do texto a expressão "A mensagem contém anexo(s)".
- E) a pesquisa retornará emails que atendam a pelo menos um dos critérios de pesquisa definidos.

30. A tabela apresentada abaixo foi retirada do site do Sistema Brasileiro de Museus ([http://museus.ibram.gov.br/sbm/politica\\_investimento.htm](http://museus.ibram.gov.br/sbm/politica_investimento.htm)). Considere que para criá-la num documento Microsoft Word, foi utilizado o recurso "Tabela", na qual "ANO" e "TOTAL" representam colunas e "Fonte: SIAFI, Salic e Monumenta" é uma única coluna. Sobre o uso de tabelas no Microsoft Word, é INCORRETO afirmar que:

INVESTIMENTOS EM MUSEUS - SISTEMA MINC

ANO	TOTAL
2001	20.043.812,57
2002	24.483.431,67
2003	44.663.966,40
2004	40.388.758,03
2005	92.924.041,63
Fonte: SIAFI, Salic e Monumenta	

- A) é possível transformar a tabela em texto através da função "Converter tabela em texto".
- B) a função "Autoformatação de tabela" permite transformar "ANO" e "TOTAL" em uma única célula.
- C) para dividir a célula "Fonte: SIAFI, Salic e Monumenta" em duas células: "Fonte:" e "SIAFI, Salic e Monumenta", basta utilizar a função "Dividir células".
- D) é possível ocultar linhas da grade.
- E) a função "Classificar" permite ordenar a tabela pela coluna "Total".

31. Acerca do regime disciplinar dos servidores públicos civis da União, das autarquias e das fundações públicas federais, previsto na Lei nº 8.112/90, é correto afirmar que:

- A) o abandono do cargo, a corrupção e a prática de crime contra a Administração Pública são hipóteses que ensejam a aplicação da penalidade de suspensão.
- B) a exoneração constitui uma das formas de penalidade disciplinar.
- C) a ação disciplinar é imprescritível, tendo em conta o princípio da supremacia do interesse público.
- D) da sindicância poderá resultar o arquivamento do processo, a aplicação de penalidade de advertência ou suspensão ou a instauração de processo disciplinar.
- E) o inquérito administrativo não obedece ao princípio do contraditório, sendo somente assegurada a ampla defesa ao acusado, após a instauração do processo disciplinar.

32. Sobre as regras do processo administrativo, previstas na Lei nº 9.784/99, assinale a alternativa correta.

- A) As organizações e associações representativas estão expressamente impedidas de atuar como interessadas no processo administrativo.
- B) É permitida, em caráter excepcional, a avocação temporária de competência atribuída a órgão hierarquicamente superior.
- C) O não conhecimento do recurso sempre impede a Administração de rever de ofício o ato ilegal, ainda que não ocorrida a preclusão administrativa.
- D) A Administração pode anular seus próprios atos por motivo de conveniência e oportunidade.
- E) As decisões administrativas admitem recurso em face de razões de legalidade e de mérito.

33. De acordo com Código de Ética Profissional do Servidor Público Civil do Poder Executivo Federal, dentre as condutas vedadas ao servidor público, NÃO se inclui:

- A) o uso do cargo ou função, facilidades, amizades, tempo, posição e influências, para obter qualquer favorecimento, para si ou para outrem.
- B) deixar de utilizar os avanços técnicos e científicos ao seu alcance ou do seu conhecimento para atendimento do seu mister.
- C) apresentar-se embriagado no serviço ou fora dele habitualmente.
- D) ter respeito à hierarquia, porém sem nenhum temor de representar contra qualquer comprometimento indevido da estrutura em que se funda o Poder Estatal.
- E) fazer uso de informações privilegiadas obtidas no âmbito interno de seu serviço, em benefício próprio, de parentes, de amigos ou de terceiros.

34. Sobre os direitos e garantias fundamentais, previstos na Constituição Federal, assinale a alternativa correta.

- A) É livre a expressão de atividade intelectual, artística, científica e de comunicação, sendo apenas exigido o aviso prévio à autoridade competente.
- B) A criação de associações e cooperativas depende sempre de autorização estatal.
- C) O direito de utilização, publicação ou reprodução de obras autorais é intransmissível aos herdeiros, após a morte do autor.
- D) É possível a extradição de brasileiro naturalizado, em caso de crime comum, praticado antes da naturalização.
- E) São sempre gratuitas as ações de *habeas corpus* e mandado de segurança.

35. De acordo com a Constituição Federal, a administração pública direta e indireta deverá obedecer aos princípios da legalidade, impessoalidade, moralidade, publicidade e eficiência. Sobre o tema, é correto afirmar que:

- A) somente por lei específica poderá ser criada autarquia e autorizada a instituição de empresa pública.
- B) os atos de improbidade sempre importarão a perda dos direitos políticos.
- C) o servidor público investido no mandato de vereador, será afastado do cargo, emprego ou função.
- D) a participação de empresa pública em empresa privada independe de autorização legislativa.
- E) o prazo de validade do concurso público será de até três anos, prorrogável uma vez, por igual período.

36. Acerca das regras previstas na Lei nº 11.904/09, que institui o Estatuto de Museus, assinale a alternativa correta.

- A) É facultado aos museus elaborar e programar o Plano Museológico.
- B) A valorização da dignidade humana e a valorização à diversidade cultural são alguns dos princípios fundamentais dos museus.
- C) As bibliotecas, arquivos, centros de documentação e coleções visitáveis estão submetidas ao regramento previsto no Estatuto de Museus.
- D) A criação de museus por qualquer entidade poderá ser efetivada por meio de documento particular, não devendo observância a qualquer formalidade legal, tendo em conta o princípio da universalização da cultura.
- E) É permitida a participação direta ou indireta de pessoal técnico dos museus públicos em atividades ligadas à comercialização de bens culturais.

37. Sobre a proteção do patrimônio histórico e artístico nacional, disciplinada no Decreto Lei nº 25/1937, é correto afirmar que:

- A) estão incluídas no patrimônio histórico e artístico nacional as obras de origem estrangeira, importadas por empresas estrangeiras para adorno dos respectivos estabelecimentos.
- B) no Livro do Tombo das Belas Artes serão inscritas as obras de interesse histórico e de arte histórica.
- C) o tombamento de coisa pertencente à pessoa natural ou à pessoa jurídica de direito privado somente se fará compulsoriamente.
- D) as coisas tombadas, que pertençam à União, aos Estados ou aos Municípios poderão ser alienadas, desde que precedida de autorização do diretor do Serviço do Patrimônio Histórico e Artístico Nacional.
- E) a União, Estados e Municípios terão, nesta ordem, o direito de preferência em face da alienação onerosa de bens tombados, pertencentes a pessoas naturais ou a pessoas jurídicas de direito privado.

38. Sobre as regras previstas na Portaria Normativa nº1 do IPHAN, de 05/07/06, que dispõe sobre a elaboração do Plano Museológico dos museus do Instituto do Patrimônio Histórico e Artístico Nacional, assinale a alternativa INCORRETA.

- A) O Plano Museológico trata de estabelecer a missão e os programas do museu, as suas diretrizes de funcionamento e as orientações necessárias para o desenvolvimento de projetos e atividades específicos.
- B) O Plano Museológico, embora com caráter interdisciplinar, será elaborado unicamente pela diretoria do IPHAN, vedada a participação de especialistas e consultores externos.
- C) O Departamento de Museus e Centros Culturais do IPHAN supervisionará a execução dos Planos Museológicos.
- D) Por seu caráter político, técnico e administrativo, o Plano Museológico é instrumento fundamental para a sistematização do trabalho interno e para a atuação do museu junto à sociedade.
- E) A elaboração e revisão do Plano Museológico devem estar em consonância com as diretrizes da Política Nacional de Museus, instituída pelo Ministério da Cultura.

39. Acerca da disciplina normativa prevista no Decreto nº 3.551/00, que institui o registro de bens culturais de natureza imaterial que constituem patrimônio cultural brasileiro e cria o Programa Nacional do Patrimônio Imaterial é correto afirmar que:

- A) No Livro de Registro dos Saberes serão inscritos os rituais e festas que marcam a vivência coletiva do trabalho, da religiosidade, do entretenimento e de outras práticas da vida social.
- B) As secretarias de Estado, Município ou do Distrito Federal não são partes legítimas para provocar a instauração do processo de registro.
- C) O processo de registro, já instruído com as eventuais manifestações apresentadas, será levado à decisão do Ministro de Estado da Cultura.
- D) No Livro de Registro das Formas de Expressão serão inscritas manifestações literárias, musicais, plásticas, cênicas e lúdicas.
- E) As propostas para registro, acompanhadas de sua documentação técnica, serão dirigidas às Secretarias de Cultura dos Estados, Municípios ou Distrito Federal.



40. De acordo com as regras previstas na Constituição Federal, que tratam da cultura, é correto afirmar que:

- A) As criações científicas e tecnológicas não se incluem dentre os bens que constituem o patrimônio cultural brasileiro.
- B) Não se sujeitam ao tombamento os sítios detentores de reminiscências históricas dos antigos quilombos.
- C) As formas de expressão e os modos de criar, fazer e viver constituem patrimônio cultural brasileiro.
- D) A desapropriação não se inclui dentre as formas de proteção, acautelamento e preservação do patrimônio cultural brasileiro.
- E) O patrimônio cultural brasileiro é constituído unicamente de bens de natureza material, tomados em conjunto ou individualmente.

44. A questão da “objetividade” do conhecimento ocupa lugar de destaque no sistema teórico de Max Weber. Em relação à problemática do conhecimento científico, é INCORRETO dizer que para Weber:

- A) o objeto do conhecimento é constituído pela análise através de procedimentos metódicos do pesquisador.
- B) o critério de seleção dos fenômenos culturais é feito em função de valores ou visões de mundo.
- C) a ciência social está isenta de pressupostos valorativos e por isso mesmo é possível produzir concepções de mundo de validade universal.
- D) a validade do conhecimento científico é medida em confrontação com a realidade empírica.
- E) a realidade cultura é composta de uma diversidade quase infinita de eventos que só podem ser conhecidos singularmente.

### CONHECIMENTOS ESPECÍFICOS

41. A Revolução das indústrias químicas e metalúrgicas, o domínio da energia obtida pelo vapor e outras inovações científicas e mecânicas ocorridas ao longo dos séculos XVIII e XIX reforçaram a crença de que o conhecimento levaria a humanidade a um patamar mais elevado de progresso e bem-estar material, diretamente associada aos princípios do:

- A) utilitarismo econômico.
- B) reformismo protestante.
- C) iluminismo.
- D) desenvolvimentismo.
- E) liberalismo.

45. O sistema teórico desenvolvido pelo sociólogo americano Talcott Parsons é chamado de:

- A) neopositivismo.
- B) behaviorismo.
- C) sociologia compreensiva.
- D) estrutural-funcionalismo.
- E) evolucionismo.

42. Os indivíduos na sociedade moderna vão adquirindo cada vez mais autonomia em relação à sociedade, embora dependam cada vez mais dessa sociedade para sobreviverem. Esse raciocínio está relacionado ao pensamento de:

- A) Augusto Comte.
- B) Karl Marx.
- C) Émile Durkheim.
- D) Max Weber.
- E) Talcott Parsons.

46. No que diz respeito à escola econômica de Chicago, é correto dizer que seus membros conferem grande ênfase ao:

- A) planejamento estatal da economia.
- B) mercado livre como método de organização econômica.
- C) papel moderado do Estado na expansão das atividades econômicas.
- D) controle governamental efetivo sobre o fluxo de capitais.
- E) aumento da produção com vista ao bem-estar do conjunto dos indivíduos.

43. A sociedade moderna é definida de diferentes maneiras pelos cientistas sociais do século XIX. Para Karl Marx, a característica fundamental da modernidade é:

- A) o desaparecimento das estruturas feudais e teológicas.
- B) o antagonismo da ordem social associado ao capitalismo.
- C) a igualdade progressiva das condições sociais e econômicas.
- D) a crescente divisão social do trabalho.
- E) a organização cada vez mais burocrática e racional.

47. Os sociólogos Antony Giddens e Ulrich Beck propõem uma nova caracterização da modernidade com base nos conceitos de “modernização reflexiva” e de “sociedade de risco”. Assim, na visão desses autores, a nova modernidade apresenta os seguintes aspectos:

- A) exploração ilimitada da natureza e internalização do medo diante dos riscos globais.
- B) descentralização política e distribuição desigual dos riscos entre ricos e pobres.
- C) universalidade do risco e individualização além das classes.
- D) exploração autossustentável dos recursos naturais e identidade constituída por classes sociais, partidos e ideologias.
- E) burocratização e aniquilamento do trabalho.

48. No pensamento sociológico dos anos 1930 despontam os nomes de Gilberto Freyre e Sérgio Buarque de Holanda, autores dos clássicos *Casa Grande & Senzala* e *Raízes do Brasil*, respectivamente. Essas obras têm como foco temático comum:

- A) a luta de classes na sociedade rural.
- B) a formação do Estado nacional.
- C) a democratização do ensino.
- D) a escravidão do negro.
- E) a estrutura patriarcal brasileira.

49. Florestan Fernandes e outros intelectuais da chamada escola paulista de sociologia privilegiam em suas análises sobre a formação social brasileira um enfoque:

- A) weberiano.
- B) marxista.
- C) durkheimiano.
- D) braudeliano.
- E) keynesiano.

50. Segundo levantamento realizado pelo Instituto de Pesquisa Econômica Aplicada (Ipea) em 2005, a população negra brasileira chega ao século XXI com menor nível de educação quando comparada à população branca. O dado social que resulta diretamente do problema em tela é a:

- A) dificuldade de acesso à educação.
- B) menor expectativa de vida em relação aos brancos.
- C) situação do mercado de trabalho, que confere aos brancos maiores salários.
- D) precariedade das condições de saneamento nas localidades onde residem.
- E) falta de comodidade dos lares sob sua liderança.

51. Um bem cultural é reconhecido e tombado como patrimônio segundo critérios:

- A) estéticos.
- B) artísticos.
- C) simbólicos ou espirituais.
- D) de raridade.
- E) de genialidade.

52. A relação entre memória e história foi abordada por vários estudiosos, como Maurice Halbwachs, na década de 1920, e Pierre Nora, mais recentemente. Esses autores estão de acordo quanto à ideia de que:

- A) a história é registro e a memória é sempre vivida.
- B) a memória coletiva ou social e a história têm o mesmo significado.
- C) a memória individual existe independente da memória coletiva.
- D) a memória emerge de um grupo e desaparece com ele, não podendo ser conservada em "lugares" específicos.
- E) a memória deve ser utilizada como objeto do conhecimento histórico.

53. A palavra nação quer dizer muitas vezes valores e hábitos comuns, ou seja, pressupõe certa identidade cultural entre os membros da comunidade. Nesse sentido, é correto dizer que:

- A) todos os países do mundo podem ser classificados como Estados-nação.
- B) o Brasil é um caso de Estado multinacional, dadas as diferenças regionais.
- C) a nação necessita, para sua existência, de um território fixo, delimitado e exclusivo.
- D) o termo nação pode ser aplicado a todas as unidades politicamente organizadas.
- E) há Estados com várias nações e há nações com vários Estados.

54. Nos estudos sobre a pós-modernidade, um dos aspectos mais ressaltados é o da fragmentação da identidade cultural. É INCORRETO dizer que tal fenômeno está associado, segundo os teóricos do pós-modernismo, ao:

- A) fim do regionalismo, com o processo de internacionalização da economia e da cultura.
- B) declínio da nação-estado e das culturas nacionais dominantes.
- C) impacto da nova tecnologia da comunicação, que alterou radicalmente a noção de tempo e espaço.
- D) surgimento de novos movimentos sociais, baseados em sexo, raça, localização, sexualidade.
- E) ao colapso do modelo de produção de massa, o fordismo.

55. A Lei nº 11.904, de 14 de janeiro de 2009, que institui o Estatuto de Museus, estabelece que:

- A) sua aplicação se estende às bibliotecas, aos arquivos, aos centros de documentação e coleções visitáveis.
- B) o inventário nacional dos museus será coordenado pelos estados e municípios.
- C) atividades de avaliação para fins comerciais serão permitidas aos funcionários em serviço em casos específicos.
- D) as associações de amigos de museus poderão reservar até cinquenta por cento (50%) da totalidade dos recursos por elas recebidos e gerados para a sua própria administração e manutenção, sendo o restante revertido para a instituição museológica.
- E) as normas específicas de organização, articulação e atribuições das instituições museológicas em sistemas de museus serão estabelecidas em lei pela União.

56. A Constituição Federal de 1988 reconhece o patrimônio cultural brasileiro como bem jurídico destinatário de expressa tutela do Estado, caracterizando-o como a totalidade de "bens de natureza material e imaterial, tomados individualmente ou em conjunto, portadores de referência à identidade, à ação e à memória dos diferentes grupos formadores da sociedade brasileira" (Art. 216 da CF). De acordo com esse documento, é INCORRETO reconhecer como patrimônio imaterial:

- A) as formas de expressão espirituais.
- B) os objetos, os documentos e as edificações.
- C) o patrimônio cultural intangível.
- D) os conhecimentos e as técnicas.
- E) a memória oral.

57. A Mesa Redonda de Santiago do Chile (1972) marcou a tomada de consciência sobre a necessidade de uma renovação no papel dos museus na América Latina. O encontro recomendou de uma maneira geral:

- A) um novo tipo de museu, mais adequado para atuar em nível global.
- B) a supressão dos museus tradicionais.
- C) o diálogo restrito às disciplinas incluídas no âmbito de competência tradicional da museologia.
- D) a dissociação entre natureza e cultura.
- E) a criação de novos museus em zonas rurais.

58. A Declaração de Quebec (1984) sistematizou os princípios básicos da nova museologia. Assim, a declaração teve, entre suas metas:

- A) dispor, secundariamente, de todos os recursos tradicionais da museologia (coleta, conservação, investigação científica, restituição, difusão, criação).
- B) estabelecer uma "museologia comunitária".
- C) dar importância maior às questões de ordem científica e menor às de ordem social.
- D) afirmar a ecomuseologia como a principal forma de nova museologia.
- E) propor uma ruptura em relação às reflexões da Mesa Redonda de Santiago do Chile (1972).

59. Aprovado por unanimidade na 15ª Assembleia Geral do ICOM, realizada em Buenos Aires, Argentina, em 4 de novembro de 1986, o Código de Ética Profissional do ICOM estabelece que:

- A) os museus devem abrir a discussão sobre a devolução de bens culturais aos países ou povos de onde se originem através de ações governamentais ou políticas.
- B) os profissionais de museus têm livre arbítrio para indicar comerciantes, leiloeiros ou avaliadores específicos quando se tratar de pessoas físicas.
- C) os interesses do museu devem sempre prevalecer na eventualidade da ocorrência de conflitos de interesse entre um indivíduo e o museu.
- D) os museus devem condicionar a compra e a aquisição de bens culturais de um território ocupado militarmente às negociações políticas entre os países envolvidos.
- E) a identificação de objetos e autenticação de objetos que se considere ou suspeite de terem sido adquiridos, transferidos, importados ou exportados de forma ilegal, devem ser imediatamente divulgadas.

60. A Lei nº 11.906, de 20 de outubro de 2009, que cria o Instituto Brasileiro de Museus (IBRAM), transfere à autarquia "todos os acervos, as obrigações e os direitos, bem como a gestão orçamentária, financeira e patrimonial, dos recursos destinados às atividades finalísticas e administrativas da Diretoria de Museus e das Unidades Museológicas a que se refere o Art. 7º dessa Lei, unidades atualmente integrantes da estrutura básica do Instituto do Patrimônio Histórico e Artístico Nacional – IPHAN". De acordo com a referida Lei é atribuição do IBRAM:

- A) promover e assegurar a divulgação no país do patrimônio cultural brasileiro musealizado, cabendo somente ao Ministério das Relações Exteriores a divulgação externa.
- B) promover o inventário sistemático dos bens culturais musealizados, exclusivamente através de mecanismos de cooperação com entidades governamentais.
- C) exercer, em nome da União, Estados e Municípios, o direito de preferência na aquisição de bens culturais móveis.
- D) contribuir para a divulgação e difusão, no país e no exterior, dos acervos museológicos brasileiros.
- E) ajudar a prevenir a evasão e a dispersão de bens culturais musealizados, em articulação com as autoridades policiais da União e dos Estados.

## DISCURSIVA

**Utilize de 20 a 30 linhas para desenvolver cada uma das questões a seguir.**

1. O período formativo da Sociologia como ciência distinta ocupa a segunda metade do século XIX e início do século XX. Porém, o modo de pensar sociológico é herdeiro das ciências naturais (a física, a biologia) e das transformações econômicas e políticas do século XVIII. Explique.

2. O conceito de "patrimônio cultural" adquiriu um significado novo nas últimas décadas, conforme as resoluções produzidas por organismos multilaterais, em especial a Organização das Nações Unidas para a Educação, a Ciência e a Cultura (Unesco). Qual foi a mudança fundamental do conceito tradicional de "patrimônio cultural" para o dos dias de hoje?

RA SCUNHO

RASCUNHO