

CONCURSO PÚBLICO

CÓDIGO A05	PROVA V	ATENÇÃO VERIFIQUE SE CÓDIGO E PROVA DESTE CADERNO DE QUESTÕES CONFEREM COM O SEU CARTÃO DE RESPOSTAS
INGLÊS	MANHÃ	

ibram
instituto brasileiro de museus

ANALISTA I - CONTABILIDADE

FRASE PARA EXAME GRAFOLÓGICO (TRANSCREVA NO QUADRO DE SEU CARTÃO DE RESPOSTAS)
“O homem é feito de tal modo que quando alguma coisa incendeia a sua alma, as impossibilidades desaparecem.”
Jean de La Fontaine

A T E N Ç Ã O

- O **Caderno de Questões** contém questões de múltipla-escolha, cada uma com 5 opções (A, B, C, D e E) e discursivas.
- Ao receber o material, verifique no **Cartão de Respostas** e **Folha de Resposta da Discursiva** seu nome, número de inscrição, data de nascimento, cargo, prova e opção de língua estrangeira. Qualquer irregularidade comunique imediatamente ao fiscal de sala. Não serão aceitas reclamações posteriores.
- As provas objetiva e discursiva terão juntas duração de 4:30 horas, incluído neste tempo o preenchimento do **Cartão de Respostas** e **Folha de Resposta da Discursiva**.
- Leia atentamente cada questão e assinale no **Cartão de Respostas** a opção que responde corretamente a cada uma delas. O **Cartão de Respostas** será o único documento válido para a correção eletrônica. O preenchimento do **Cartão de Respostas** e a respectiva assinatura serão de inteira responsabilidade do candidato. Não haverá substituição do **Cartão de Respostas**, por erro do candidato.
- Observe as seguintes recomendações relativas ao **Cartão de Respostas**:
 - A maneira correta de marcação das respostas é cobrir, fortemente, com esferográfica de tinta azul ou preta, o espaço correspondente à letra a ser assinalada.
 - Outras formas de marcação diferentes implicarão a rejeição do **Cartão de Respostas**.
 - Será atribuída nota zero às questões não assinaladas ou com falta de nitidez, ou com marcação de mais de uma opção, e as emendadas ou rasuradas.
- O fiscal de sala não está autorizado a alterar qualquer destas instruções. Em caso de dúvida, solicite a presença do coordenador local.
- Você só poderá retirar-se definitivamente do recinto de realização da prova após 1 hora contada do seu efetivo início, **sem levar o Caderno de Questões**.
- Você só poderá levar o próprio **Caderno de Questões** caso permaneça na sala até 1 hora antes do término da prova.
- Por motivo de segurança, só é permitido fazer anotação durante a prova no **Caderno de Questões**, no **Cartão de Respostas** e na **Folha de Resposta da Discursiva**. Qualquer outro tipo de anotação será motivo de eliminação automática do candidato.
- Após identificado e instalado na sala, você não poderá consultar qualquer material, enquanto aguarda o horário de início da prova.
- Os três últimos candidatos deverão permanecer na sala até que o último candidato entregue o **Cartão de Respostas** e a **Folha de Resposta da Discursiva**.
- Ao terminar a prova, é de sua responsabilidade entregar ao fiscal o **Cartão de Respostas** e a **Folha de Resposta da Discursiva**. Não esqueça seus pertences.
- O **Gabarito Oficial da Prova Objetiva** será disponibilizado no site www.funcab.org, conforme estabelecido no Cronograma.

BOA PROVA

Realização:

CONHECIMENTOS BÁSICOS

- Língua Portuguesa

Leia o texto abaixo e responda às questões propostas.

Texto 1

Tesouro musical

Entre o fim do século XVII e meados do XIX, surgiu na Europa uma preciosa coleção de órgãos de igreja que, até hoje, se distingue pelas dimensões monumentais, pela riqueza de ornamentos e pelo som, de nitidez incomparável. De valor inestimável para a arte sacra e a música erudita, tendo sido uma das principais ferramentas de trabalho de compositores como o alemão Johann Sebastian Bach (1685-1750), esses órgãos barrocos formam um surpreendente acervo no Brasil – tesouro pouco conhecido que, só agora, começa a vir à luz. O mérito é de uma pesquisa conduzida na Universidade Sorbonne, que catalogou os exemplares existentes no país. A lista não é extensa. De uma centena deles de que se tem registro no século XVIII, sobraram apenas quinze, dois dos quais em funcionamento. A coleção, modesta se comparada à de países europeus, chama atenção pelo exagero de pinturas e entalhes recobertos de ouro e ainda por uma peça que a torna singular: um instrumento de 1710 assinado pelo alemão Arp Schnitger (1648-1719), espécie de Antonio Stradivari, o célebre construtor de violinos, no mundo dos órgãos barrocos. Não há mais que trinta desses Schnitgers em uso. O do Brasil enfeita a Catedral da Sé de Mariana, em Minas Gerais, à qual foi doado em 1753 por dom José I, rei de Portugal. Restaurado, ainda se presta a belíssimos concertos de música barroca.

O atual trabalho ajuda a lançar luz sobre a história desses órgãos no Brasil – e também sobre a própria história do país. O propósito original ao trazê-los da Europa para a colônia era animar missas e arremeter fiéis. “Esses instrumentos vão funcionar melhor do que as pregações”, escreveu ao rei o bispo de Salvador, dom Pero Fernandes Sardinha, em 1552, imbuído da missão de catequizar índios. No Brasil imperial, os órgãos barrocos se popularizaram, a exemplo do que ocorria àquele tempo nas cortes europeias. Na cena da coroação de dom Pedro I, em 1822, retratada por Debret, aparece ao fundo o órgão no qual se executou, naquela ocasião, composição de José Maurício Nunes Garcia, um dos grandes nomes da música barroca no Brasil (sim, houve uma profícua produção do gênero no país, ainda que com o previsível atraso e influências do classicismo). Tal órgão, do qual só permaneceu uma parte da caixa ricamente decorada, pode ser visto na antiga Catedral da Sé do Rio de Janeiro.

Nenhum instrumento produz, sozinho, acordes tão ricos quanto os órgãos barrocos. Seu princípio de funcionamento é o de um instrumento de sopro, mas, no lugar do pulmão humano, se faz uso de foles que enviam o ar, simultaneamente, a dezenas de tubos que emitem o som. É como se fosse um conjunto de flautas gigantes, com até 10 metros de altura. “O que distingue os modelos barrocos é que nenhum outro permite escutar com tamanha nitidez tantos acordes ao mesmo tempo”, afirma a especialista Elisa Freixo. Seu mecanismo garante que o ar chegue imediatamente aos tubos quando o teclado é acionado, processo que leva até meio segundo nos demais modelos – suficiente para a perda de limpidez do som. Eles também se diferenciam pela concentração de finíssimos tubos, de onde saem tons de um agudo extremo. Os órgãos fabricados mais tarde privilegiaram sons mais graves e difusos – o que os adequava a uma nova função, a de integrar orquestras.

Países como Espanha e Portugal, donos de valiosas coleções de órgãos barrocos, já se dedicam à conservação

desses instrumentos há um século. “No Brasil, predomina o descaso”, diz o brasileiro Marco Aurélio Brescia, à frente da pesquisa da Sorbonne. Ele ficou chocado, por exemplo, ao encontrar na cidade mineira de Bom Jesus do Amparo destroços de um órgão barroco do século XIX, obra de um artesão local. Com o que sobrou, ainda é possível reconstruir o maquinário original. De outra preciosidade da coleção, o órgão do Mosteiro de São Bento, no Rio, só ficou de pé a caixa original – até hoje lá –, boa amostra da imponência barroca. Mesmo que com atraso, o inventário dessas obras é o primeiro passo para a conservação do tesouro que restou.

(Marcelo Bortoloti, in Revista Veja, 3 de fev. de 2010)

1. Assinale a opção que tem base no texto.

- A) Os órgãos barrocos tornaram-se mais populares no Brasil do que na Europa, porque lá não tinham a função primordial de catequizar.
- B) Desde a época imperial, os órgãos de igreja confeccionados na Europa se distinguem dos coloniais pelo requinte exagerado dos europeus.
- C) O acervo de órgãos de arte sacra brasileiro reveste-se de importância devido à sua contribuição para a música erudita composta por Bach.
- D) A iniciativa do governo brasileiro em catalogar o acervo de instrumentos musicais de origem barroca conta com a cooperação da Universidade Sorbonne.
- E) O estado em que se encontra, atualmente, o órgão retratado por Debret na ocasião da coroação de dom Pedro I reflete o descaso brasileiro na conservação dessas obras.

2. No terceiro parágrafo do texto, o detalhamento do funcionamento dos órgãos barrocos tem como objetivo:

- A) orientar o leitor para uma melhor confecção das peças.
- B) valorizar os órgãos barrocos como os encontrados no Brasil.
- C) condicionar o leitor a uma leitura mais atenta de um texto informativo.
- D) estimular o leitor a se aprofundar na pesquisa sobre os órgãos brasileiros.
- E) permitir a comparação entre as peças produzidas no Brasil e as estrangeiras.

3. Marque a opção verdadeira com relação ao texto.

- A) Os órgãos barrocos produzidos no Brasil devem sua grandiosidade ao mestre Antonio Stradivari, célebre também pela construção de violinos.
- B) Documentos como cartas do Brasil imperial, mais que os objetos confeccionados no mesmo período, ajudam a elucidar fatos pertinentes da história brasileira.
- C) Mosteiros e igrejas, no Brasil, são os únicos responsáveis pelo estado de conservação em que se encontram obras de arte como os órgãos de música sacra.
- D) No Brasil, o estado da coleção de órgãos barrocos surpreendeu o brasileiro que se encontra à frente do trabalho desenvolvido pela Universidade Sorbonne.
- E) Embora catalogados no início do império, o acervo brasileiro de órgãos barrocos não recebeu a devida atenção dos curadores da época.

4. Em "...sim, houve uma profícua produção do gênero no país...", o advérbio de afirmação:

- A) elucida um fato controverso da história brasileira.
- B) antecipa um provável questionamento do leitor.
- C) confirma a presença da coleção em solo brasileiro.
- D) relaciona José Maurício Nunes Garcia ao estilo vigente na época.
- E) determina a oposição entre o barroco português e o brasileiro.

5. Nos trechos abaixo foram grifados alguns elementos de coesão que conferem coerência ao texto. Assinale aquele que NÃO remete à palavra entre parênteses.

- A) "A coleção, modesta se comparada à de países europeus, chama atenção pelo exagero de pinturas e entalhes recobertos de ouro e ainda por uma peça que a torna singular..." (coleção)
- B) "Q do Brasil enfeita a Catedral da Sé de Mariana, em Minas Gerais, à qual foi doado em 1753 por dom José I, rei de Portugal." (Schnitger)
- C) "O propósito original ao trazê-los da Europa para a colônia era animar missas e arregimentar fiéis." (órgãos)
- D) "Seu princípio de funcionamento é o de um instrumento de sopro, mas, no lugar do pulmão humano, se faz uso de foles que enviam o ar, simultaneamente, a dezenas de tubos que emitem o som." (órgão)
- E) "Os órgãos fabricados mais tarde privilegiaram sons mais graves e difusos – o que os adequava a uma nova função, a de integrar orquestras." (função)

6. Assinale a opção em que a ideia expressa pela locução conjuntiva destacada abaixo foi corretamente identificada.

"Mesmo que com atraso, o inventário dessas obras é o primeiro passo para a conservação do tesouro que restou."

- A) concessão.
- B) conformidade.
- C) condição.
- D) tempo.
- E) proporcionalidade.

Leia o texto abaixo e responda às questões propostas.

Texto 2

Anunciado que a tela *O Ator*, uma das mais célebres do pintor Pablo Picasso, foi rasgada involuntariamente por uma mulher que assistia a uma aula de educação artística para adultos no Museu Metropolitan, em Nova York. Interessada em conferir de perto os detalhes da obra, ela perdeu o equilíbrio e caiu sobre a tela, causando um rasgão de 15 centímetros no canto inferior da pintura. O quadro era avaliado em 130 milhões de dólares. Com o acidente, deve perder metade desse valor. Pintada entre 1904 e 1905, a tela é conhecida como o marco inicial da fase rosa de Picasso, período anterior ao cubismo. A expectativa é que *O Ator* volte a ser exibido, restaurado, apenas no fim de abril.

(Revista Veja, 3 de fevereiro de 2010)

7. Os termos grifados em "Restaurado, ainda se presta a belíssimos concertos de música barroca." (texto 1) e "A expectativa é que *O Ator* volte a ser exibido, restaurado, apenas no fim de abril." (texto 2) foram desenvolvidos, respectivamente, sem alteração de sentido, na seguinte alternativa:

- A) Se for restaurado... e ...quando for restaurado...
- B) Quando for restaurado... e ...caso seja restaurado...
- C) Embora tenha sido restaurado... e ...para que seja restaurado...
- D) Assim que for restaurado... e ...se fosse restaurado...
- E) Como foi restaurado... e ...depois que for restaurado...

8. Analisando o texto 2, apenas uma das opções abaixo é INCORRETA. Aponte-a.

- A) Os termos "o equilíbrio" e "metade desse valor" funcionam como complementos verbais.
- B) "uma das mais célebres do pintor Pablo Picasso" explicita o termo anunciado anteriormente.
- C) "que assistia a uma aula de educação artística para adultos no Museu Metropolitan, em Nova York" é oração com carga adjetiva.
- D) a forma verbal "foi rasgada" encontra-se na voz passiva sintética e tem sujeito paciente: "a tela *O Ator*".
- E) Os termos "no canto inferior da pintura" e "apenas no fim de abril" conferem, respectivamente, circunstâncias espacial e temporal aos verbos a que se referem.

9. De acordo com as informações contidas no texto 2, infere-se, do texto 1, que:

- A) Danificadas, muito da coleção remanescente de órgãos barrocos brasileiros se desvalorizou.
- B) As peças barrocas encontradas no Brasil, se restauradas, dispensarão vigilância.
- C) Obras de artes não devem estar sujeitas ao contato com o público.
- D) Atos de vandalismo precisam ser coibidos, principalmente no que diz respeito ao tesouro público.
- E) Contemporaneamente, os museus permitem maior interação com a coletividade.

Leia o texto abaixo e responda às questões propostas.

Texto 3

"A arte barroca europeia surgiu no século 17 e espalhou-se por diversos países. No Brasil, chegou com os imigrantes portugueses 100 anos depois e foi marcante principalmente em Minas Gerais. Por ter sido adotada em contextos históricos tão diferentes, a qualidade de profissionais, a variedade de materiais e o estilo variam, até porque a Europa já tinha um histórico de produção artística e no Brasil os artistas eram autodidatas."

(Nova Escola, jan./fev. 2010, p.18)

10. Em “No Brasil, chegou com os imigrantes portugueses 100 anos depois e foi marcante principalmente em Minas Gerais.”, a vírgula se justifica:

- A) pela elipse de um verbo.
- B) por separar sujeito e predicado.
- C) pelo deslocamento do adjunto adverbial.
- D) pela elipse de um pronome.
- E) para separar o aposto.

11. Assinale a opção que deve ser completada com a mesma grafia da palavra grifada em: “...até porque a Europa já tinha um histórico de produção artística e no Brasil os artistas eram autodidatas.”

- A) Não se sabe _____ essas obras se perderam.
- B) _____ a universidade resolveu, agora, iniciar a pesquisa?
- C) A igreja utilizou os órgãos _____ tinha interesse em arregimentar fiéis.
- D) Não sabemos ainda o _____ dessas obras terem sido descartadas.
- E) Esta é a razão _____ essas peças se destacam.

12. No texto 3, o termo “autodidatas” exerce função sintática de:

- A) predicativo.
- B) objeto direto.
- C) objeto indireto.
- D) complemento nominal.
- E) adjunto adnominal.

13. Assinale a opção em que ocorre ERRO de ortografia.

- A) Oferecer um bom acervo não é mais garantia para um museu manter suas portas abertas. Ele tem de ser bom também em interatividade, entretenimento e conforto, pelo menos se a ideia for alcançar um resultado parecido com o do Museu da Língua Portuguesa, no centro de São Paulo.
- B) Dos 12 museus federais que receberam neste ano investimentos de pouco mais de R\$ 1 milhão em dispositivos de segurança, nenhum ganhou censores que soam quando alguém chega perto de uma obra valiosa.
- C) O governo federal defende a criação de delegacias especializadas porque o tráfico de bens culturais no mundo ocupa a quarta posição quando se contabilizam os valores envolvidos, atrás do tráfico de drogas, de armas e de animais silvestres.
- D) No caso do Museu do Prado, em Madri, as regras são severas até com o diretor da instituição. Para entrar no museu fora do seu horário de expediente, ele precisa comunicar a polícia, que envia um carro até o local para abrir o prédio.
- E) As telas, levadas na madrugada de quinta-feira do museu em São Paulo, não estavam seguradas, de acordo com a assessoria de imprensa do museu. O valor é apenas estimado. As obras nunca foram a leilão e não é possível dimensionar o preço que alcançariam.

14. Marque a alternativa em que o pronome pessoal oblíquo foi INCORRETAMENTE colocado.

- A) Instaurou-se no museu uma nova ordem de segurança.
- B) Dir-se-ia que os órgãos, agora, seriam devidamente restaurados.
- C) Esperamos que restaurem-se todas as peças da coleção brasileira.
- D) Ninguém se preocupou com as obras até este momento.
- E) Em se tratando de obras representativas de uma época, há necessidade de conservação.

15. Assinale a opção em que ocorre ERRO de concordância verbal.

- A) Devem existir mais de quinze exemplares dessas obras no Brasil.
- B) Mais de um museu interessou-se pelas obras encontradas em solo brasileiro.
- C) Havia, na época, muitos interesses na catequese dos índios.
- D) Deve haver peças importantes que ainda não foram catalogadas.
- E) Chegou ao Brasil, vindo da metrópole, alguns exemplares de órgãos barrocos.

- Língua Estrangeira - Inglês

The Role of Museums in Education

Museums provide knowledge and inspiration, while also connecting communities. At a time of economic recovery, and in the run-up to the Olympics, they are more important than ever. Museums and galleries deliver world-class public services which offer individuals and families free and inspiring places to visit and things to do. Museums attract audiences from home and abroad. Museums provide the places and resources to which people turn for information and learning. They care for the legacy of the past while creating a legacy for the future.

Museums are uniquely egalitarian spaces. Whether you are rich, poor, or uniquely-abled, the museum door is always an open welcome. A sense of history and beauty, gifts from our cultural heritage, inspires the ordinary soul into extraordinary possibilities. They bind communities together, giving them heart, hope and resilience. They make a vital contribution to international relations and play a unique role in fostering international cultural exchange. If life was just about earning to eat, we'd be depleted and tired. Museums bring to life the opportunity to experience meaning beyond the mundane. Museums make the soul sing!

The most visible and expected offerings of a museum are its exhibitions. Exhibitions tell stories through objects. In a world where virtual experiences are ever increasing, museums provide tangible encounters with real objects.

What does looking at a crystal clear specimen of beryl, a vertebrate fossil emerging from its plaster jacket, or the flag that flew over Inge Lehman's seismological observatory provide in an educational sense? Some professionals maintain that the visceral reaction of wonder, awe or curiosity – the affective response of the viewer – is the enduring legacy of a museum visit. It opens the door to the visitor's mind, engaging them in a discipline that perhaps failed to interest

them through other means, and might inspire them to learn more. Furthermore, the social context of a museum visit, where exploration occurs in a friendly atmosphere without the pressure of tests and grades, helps keep that door open.

Curators and educators also aspire to engage the rational mind of the viewer. A mineral collected in the field and displayed in the museum is out of its original context, but thoughtful juxtaposition of the mineral with other objects helps the visitor make new connections. Exhibit labels or a knowledgeable docent leading a tour not only inform directly, but also guide visitors in making their own observations of the object. Hands-on displays combined with objects can provide forceful connections – an “aha!” experience for the visitor. Alan J. Friedman, the former director of the New York Hall of Science, recounts a watershed experience during a 1970 museum visit in which a model telescope that the could touch and adjust brought to life the meaning of the antique telescope.

Museums are the world's great learning resource – they introduce new subjects, bring them alive and give them meaning. Learning in museums improves confidence and attainment: it also opens us to the views of our fellow citizens. Museum collections and the knowledge of museum professionals inspire learning. As the world around us changes, museums and galleries promote awareness of the critical questions of place, humanity, science and innovation.

Adaptado dos sites: <http://tfe.geoscienceworld.org/cgi/reprint/26/10/1322.pdf> e http://www.nationalmuseums.org.uk/media/documents/what_we_do_documents/museums_deliver_full.pdf, pp. 3-4

16. All the alternatives below are correct according to the text, EXCEPT:

- A) Museums promote international relations.
- B) Museums attract both local and foreign visitors.
- C) Objects exhibited in a museum are used to tell stories.
- D) The museum visitor is deprived of encounters with real objects.
- E) Exhibit labels and teachers inform and guide visitors in a museum.

17. 'The word **egalitarian** in “Museums are uniquely egalitarian spaces.” (paragraph 2) means that museums are places for:

- A) all kinds of people.
- B) wealthy people only.
- C) scholars only.
- D) tourists only.
- E) school children and teenagers only.

18. The two factors responsible for 'opening the door' and 'keeping this door open' to a museum visitor (paragraph 4) are, respectively:

- A) pressure of tests and grades / a museum's tense atmosphere.
- B) the rational reaction of the visitor / a museum's threatening atmosphere.
- C) the emotional reaction of the visitor / the museum's non-threatening atmosphere.
- D) the negative reaction of the visitor / a museum's tense atmosphere.
- E) a museum's tense atmosphere / pressure of tests and grades.

19. What helps the visitor to make new connections about objects collected in fields and displayed in a museum (paragraph 5) is the fact that these objects are placed...

- A) in the toilets.
- B) side by side with other objects.
- C) in boxes outside the museum.
- D) at the entrance of the museum.
- E) inside glass cases with alarm systems.

20. The double conjunction 'whether ... or' (paragraph 2) in this context is equivalent to:

- A) Unless.
- B) Wherever.
- C) While.
- D) It makes all the difference if.
- E) It doesn't matter whether ... or.

21. The full form of the contraction 'we'd' ... (paragraph 2) is 'we ...:

- A) would.
- B) should.
- C) could.
- D) had.
- E) did.

22. The modal verb 'might' (paragraph 4) expresses the idea of:

- A) certainty.
- B) obligation.
- C) possibility.
- D) prohibition.
- E) advice.

NOÇÕES DE INFORMÁTICA

23. The discourse marker 'Furthermore' (paragraph 4) can be replaced in this context by:

- A) As a result.
- B) Although.
- C) In order to.
- D) However.
- E) In addition.

24. 'An "aha!" experience' (paragraph 5) corresponds to:

- A) an experience abroad.
- B) your own discovery.
- C) spending the night in a museum.
- D) attending a show of the 'A-ha' band.
- E) something experienced by someone else.

25. The only true alternative about **learning in museums**, according to the text, is:

- A) It is restricted to local issues.
- B) It demotivates the visitor to learn.
- C) It focuses only on things from the past.
- D) It makes visitors aware of innovations.
- E) It decreases visitors' confidence and attainment.

26. A Internet, com sua força unificadora, diminuiu o tamanho do mundo. Uma rede feita de múltiplas redes, que conecta milhões de computadores, se transformou numa ferramenta indispensável no dia a dia das pessoas. Embora ofereça uma série de facilidades, sem as devidas ações preventivas, a Internet pode apresentar uma série de desvantagens e riscos, EXCETO:

- A) mensagens do tipo *spam*.
- B) fraudes virtuais.
- C) *fishing*.
- D) *spywares*.
- E) inclusão digital.

27. Considere que o slide exibido abaixo foi criado com a ferramenta Microsoft Office PowerPoint. Qual opção do menu "Inserir" foi utilizada para criar o ícone "Mapa do Brasil" abaixo, de forma que, ao clicar neste ícone, seja exibido um documento do Microsoft Word?



- A) Imagem do Arquivo.
- B) Diagrama.
- C) Objeto.
- D) Slide de Arquivos.
- E) Gráfico.

28. Sobre os recursos oferecidos pelo Windows para gerenciamento de programas, é INCORRETO afirmar que:

- A) os programas exibidos na sequência de menus "Iniciar > Programas > Inicializar" serão iniciados sempre que o Windows for iniciado.
- B) é possível alternar para o programa ou documento aberto pela última vez pressionando-se simultaneamente as teclas ALT e TAB.
- C) é possível encerrar um programa que não está mais respondendo através da ferramenta "Gerenciador de Tarefas".
- D) o Windows possui uma área de armazenamento chamada "Área de Trabalho" que armazena temporariamente informações, permitindo, através das funções "Recortar" e "Colar", transferir essas informações de um programa para outro.
- E) a função "Adicionar ou remover programas" só permite instalar programas que foram escritos para sistemas operacionais Windows.

CONHECIMENTOS GERAIS

29. Considere que para organizar os emails enviados para a conta demu@iphan.gov.br, o profissional responsável tenha criado pastas no Outlook Express de forma a armazenar os emails enviados, agrupando-os por estado, conforme ilustração abaixo (esquema 1). Ao utilizar a função "Localizar Mensagem" nesta conta (esquema 2), é correto afirmar que:

Esquema 1:
Caixa de Entrada:

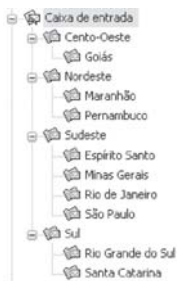

Esquema 2:
Localizar:

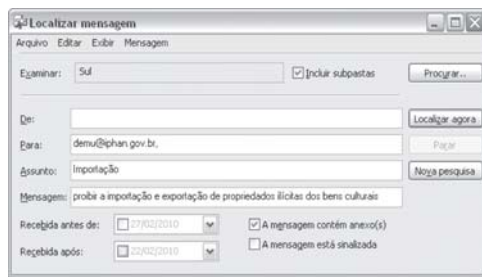

- A) mensagens recebidas antes de 21/02/2010 e após 28/02/2010 serão descartadas.
- B) o critério "Examinar: Sul" considerará apenas as mensagens armazenadas na pasta "Sul" e na subpasta "Rio Grande do Sul".
- C) o critério "Mensagem" considerará somente emails que contenham em seu corpo a expressão "proibir a importação e exportação de propriedades ilícitas dos bens culturais" e desprezará emails cujos conteúdos contenham qualquer outra combinação dessas palavras.
- D) a pesquisa considerará mensagens que contenham no corpo do texto a expressão "A mensagem contém anexo(s)".
- E) a pesquisa retornará emails que atendam a pelo menos um dos critérios de pesquisa definidos.

30. A tabela apresentada abaixo foi retirada do site do Sistema Brasileiro de Museus (http://museus.ibram.gov.br/sbm/politica_investimento.htm). Considere que para criá-la num documento Microsoft Word, foi utilizado o recurso "Tabela", na qual "ANO" e "TOTAL" representam colunas e "Fonte: SIAFI, Salic e Monumenta" é uma única coluna. Sobre o uso de tabelas no Microsoft Word, é INCORRETO afirmar que:

INVESTIMENTOS EM MUSEUS - SISTEMA MINC

ANO	TOTAL
2001	20.043.812,57
2002	24.483.431,67
2003	44.663.966,40
2004	40.388.758,03
2005	92.924.041,63
Fonte: SIAFI, Salic e Monumenta	

- A) é possível transformar a tabela em texto através da função "Converter tabela em texto".
- B) a função "Autoformatação de tabela" permite transformar "ANO" e "TOTAL" em uma única célula.
- C) para dividir a célula "Fonte: SIAFI, Salic e Monumenta" em duas células: "Fonte:" e "SIAFI, Salic e Monumenta", basta utilizar a função "Dividir células".
- D) é possível ocultar linhas da grade.
- E) a função "Classificar" permite ordenar a tabela pela coluna "Total".

31. Acerca do regime disciplinar dos servidores públicos civis da União, das autarquias e das fundações públicas federais, previsto na Lei nº 8.112/90, é correto afirmar que:

- A) o abandono do cargo, a corrupção e a prática de crime contra a Administração Pública são hipóteses que ensejam a aplicação da penalidade de suspensão.
- B) a exoneração constitui uma das formas de penalidade disciplinar.
- C) a ação disciplinar é imprescritível, tendo em conta o princípio da supremacia do interesse público.
- D) da sindicância poderá resultar o arquivamento do processo, a aplicação de penalidade de advertência ou suspensão ou a instauração de processo disciplinar.
- E) o inquérito administrativo não obedece ao princípio do contraditório, sendo somente assegurada a ampla defesa ao acusado, após a instauração do processo disciplinar.

32. Sobre as regras do processo administrativo, previstas na Lei nº 9.784/99, assinale a alternativa correta.

- A) As organizações e associações representativas estão expressamente impedidas de atuar como interessadas no processo administrativo.
- B) É permitida, em caráter excepcional, a avocação temporária de competência atribuída a órgão hierarquicamente superior.
- C) O não conhecimento do recurso sempre impede a Administração de rever de ofício o ato ilegal, ainda que não ocorrida a preclusão administrativa.
- D) A Administração pode anular seus próprios atos por motivo de conveniência e oportunidade.
- E) As decisões administrativas admitem recurso em face de razões de legalidade e de mérito.

33. De acordo com Código de Ética Profissional do Servidor Público Civil do Poder Executivo Federal, dentre as condutas vedadas ao servidor público, NÃO se inclui:

- A) o uso do cargo ou função, facilidades, amizades, tempo, posição e influências, para obter qualquer favorecimento, para si ou para outrem.
- B) deixar de utilizar os avanços técnicos e científicos ao seu alcance ou do seu conhecimento para atendimento do seu mister.
- C) apresentar-se embriagado no serviço ou fora dele habitualmente.
- D) ter respeito à hierarquia, porém sem nenhum temor de representar contra qualquer comprometimento indevido da estrutura em que se funda o Poder Estatal.
- E) fazer uso de informações privilegiadas obtidas no âmbito interno de seu serviço, em benefício próprio, de parentes, de amigos ou de terceiros.

34. Sobre os direitos e garantias fundamentais, previstos na Constituição Federal, assinale a alternativa correta.

- A) É livre a expressão de atividade intelectual, artística, científica e de comunicação, sendo apenas exigido o aviso prévio à autoridade competente.
- B) A criação de associações e cooperativas depende sempre de autorização estatal.
- C) O direito de utilização, publicação ou reprodução de obras autorais é intransmissível aos herdeiros, após a morte do autor.
- D) É possível a extradição de brasileiro naturalizado, em caso de crime comum, praticado antes da naturalização.
- E) São sempre gratuitas as ações de *habeas corpus* e mandado de segurança.

35. De acordo com a Constituição Federal, a administração pública direta e indireta deverá obedecer aos princípios da legalidade, impessoalidade, moralidade, publicidade e eficiência. Sobre o tema, é correto afirmar que:

- A) somente por lei específica poderá ser criada autarquia e autorizada a instituição de empresa pública.
- B) os atos de improbidade sempre importarão a perda dos direitos políticos.
- C) o servidor público investido no mandato de vereador, será afastado do cargo, emprego ou função.
- D) a participação de empresa pública em empresa privada independe de autorização legislativa.
- E) o prazo de validade do concurso público será de até três anos, prorrogável uma vez, por igual período.

36. Acerca das regras previstas na Lei nº 11.904/09, que institui o Estatuto de Museus, assinale a alternativa correta.

- A) É facultado aos museus elaborar e programar o Plano Museológico.
- B) A valorização da dignidade humana e a valorização à diversidade cultural são alguns dos princípios fundamentais dos museus.
- C) As bibliotecas, arquivos, centros de documentação e coleções visitáveis estão submetidas ao regramento previsto no Estatuto de Museus.
- D) A criação de museus por qualquer entidade poderá ser efetivada por meio de documento particular, não devendo observância a qualquer formalidade legal, tendo em conta o princípio da universalização da cultura.
- E) É permitida a participação direta ou indireta de pessoal técnico dos museus públicos em atividades ligadas à comercialização de bens culturais.

37. Sobre a proteção do patrimônio histórico e artístico nacional, disciplinada no Decreto Lei nº 25/1937, é correto afirmar que:

- A) estão incluídas no patrimônio histórico e artístico nacional as obras de origem estrangeira, importadas por empresas estrangeiras para adorno dos respectivos estabelecimentos.
- B) no Livro do Tombo das Belas Artes serão inscritas as obras de interesse histórico e de arte histórica.
- C) o tombamento de coisa pertencente à pessoa natural ou à pessoa jurídica de direito privado somente se fará compulsoriamente.
- D) as coisas tombadas, que pertençam à União, aos Estados ou aos Municípios poderão ser alienadas, desde que precedida de autorização do diretor do Serviço do Patrimônio Histórico e Artístico Nacional.
- E) a União, Estados e Municípios terão, nesta ordem, o direito de preferência em face da alienação onerosa de bens tombados, pertencentes a pessoas naturais ou a pessoas jurídicas de direito privado.

38. Sobre as regras previstas na Portaria Normativa nº1 do IPHAN, de 05/07/06, que dispõe sobre a elaboração do Plano Museológico dos museus do Instituto do Patrimônio Histórico e Artístico Nacional, assinale a alternativa INCORRETA.

- A) O Plano Museológico trata de estabelecer a missão e os programas do museu, as suas diretrizes de funcionamento e as orientações necessárias para o desenvolvimento de projetos e atividades específicos.
- B) O Plano Museológico, embora com caráter interdisciplinar, será elaborado unicamente pela diretoria do IPHAN, vedada a participação de especialistas e consultores externos.
- C) O Departamento de Museus e Centros Culturais do IPHAN supervisionará a execução dos Planos Museológicos.
- D) Por seu caráter político, técnico e administrativo, o Plano Museológico é instrumento fundamental para a sistematização do trabalho interno e para a atuação do museu junto à sociedade.
- E) A elaboração e revisão do Plano Museológico devem estar em consonância com as diretrizes da Política Nacional de Museus, instituída pelo Ministério da Cultura.

39. Acerca da disciplina normativa prevista no Decreto nº 3.551/00, que institui o registro de bens culturais de natureza imaterial que constituem patrimônio cultural brasileiro e cria o Programa Nacional do Patrimônio Imaterial é correto afirmar que:

- A) No Livro de Registro dos Saberes serão inscritos os rituais e festas que marcam a vivência coletiva do trabalho, da religiosidade, do entretenimento e de outras práticas da vida social.
- B) As secretarias de Estado, Município ou do Distrito Federal não são partes legítimas para provocar a instauração do processo de registro.
- C) O processo de registro, já instruído com as eventuais manifestações apresentadas, será levado à decisão do Ministro de Estado da Cultura.
- D) No Livro de Registro das Formas de Expressão serão inscritas manifestações literárias, musicais, plásticas, cênicas e lúdicas.
- E) As propostas para registro, acompanhadas de sua documentação técnica, serão dirigidas às Secretarias de Cultura dos Estados, Municípios ou Distrito Federal.

40. De acordo com as regras previstas na Constituição Federal, que tratam da cultura, é correto afirmar que:

- A) As criações científicas e tecnológicas não se incluem dentre os bens que constituem o patrimônio cultural brasileiro.
- B) Não se sujeitam ao tombamento os sítios detentores de reminiscências históricas dos antigos quilombos.
- C) As formas de expressão e os modos de criar, fazer e viver constituem patrimônio cultural brasileiro.
- D) A desapropriação não se inclui dentre as formas de proteção, acautelamento e preservação do patrimônio cultural brasileiro.
- E) O patrimônio cultural brasileiro é constituído unicamente de bens de natureza material, tomados em conjunto ou individualmente.

CONHECIMENTOS ESPECÍFICOS

41. De acordo com o Manual SIAFI, o instrumento de planejamento e de acompanhamento da ação programada, usada como forma de detalhamento de um projeto/atividade, de uso exclusivo de cada Ministério ou Órgão, podendo desdobrar-se ou não em etapas, denomina-se:

- A) Plano Interno.
- B) Programa de Trabalho Resumido.
- C) Programação Financeira.
- D) Programa de Trabalho.
- E) Plano de Contas.

42. As despesas com a aquisição de títulos representativos do capital de empresas, já constituídas, quando a operação não importe aumento do capital, serão classificadas como:

- A) Investimentos.
- B) Outras Despesas de Capital.
- C) Inversões Financeiras.
- D) Subvenções Econômicas.
- E) Outras Despesas Correntes.

43. A receita classificar-se-á nas seguintes categorias econômicas: Receitas Correntes e Receitas de Capital. Assinale a opção que apresenta somente receitas que devem ser classificadas como Receitas de Capital e que constituirão item de receita orçamentária.

- A) Patrimonial, agropecuária, industrial e da conversão, em espécie, de bens e direitos.
- B) As provenientes da realização de recursos financeiros oriundos de constituição de dívidas; da conversão, em espécie, de bens e direitos; os recursos recebidos de outras pessoas de direito público ou privado, destinados a atender despesas classificáveis em Despesas de Capital e, ainda, o *superávit* do Orçamento Corrente.
- C) As provenientes da realização de recursos financeiros oriundos de constituição de dívidas; as provenientes da conversão, em espécie, de bens e direitos, e as patrimoniais e industriais.
- D) As provenientes da realização de recursos financeiros oriundos de constituição de dívidas; da conversão, em espécie, de bens e direitos; os recursos recebidos de outras pessoas de direito público ou privado, destinados a atender despesas classificáveis em Despesas de Capital.
- E) Alienação de bens, transferências de capital, patrimonial e o *superávit* do Orçamento Corrente.

44. “O Princípio da Oportunidade exige a apreensão, o registro e o relato de todas as variações sofridas pelo patrimônio de uma Entidade, no momento em que elas ocorrerem. Cumprido tal preceito, chega-se ao acervo máximo de dados primários sobre o patrimônio, fonte de todos os relatos, demonstrações e análises posteriores.” (RES CFC nº 774/94). Sobre o Princípio da Oportunidade, assinale a opção INCORRETA.

- A) Abarca dois aspectos distintos, mas complementares: a integridade e a tempestividade.
- B) É o fundamento daquilo que muitos sistemas de normas denominam de “representação fiel” pela informação, ou seja, que esta espelhe com precisão e objetividade as transações e eventos a que concerne.
- C) A integridade diz respeito à necessidade de as variações serem reconhecidas na sua totalidade, isto é, sem qualquer falta ou excesso.
- D) Deve ser observado sempre que haja variação patrimonial, cujas origens sejam transações realizadas com outras Entidades, formalizadas mediante acordo de vontades, independentemente da forma ou da documentação de suporte, como compra ou venda de bens e serviços.
- E) Tem sido confundido algumas vezes, com o da Universalidade, embora os dois apresentem conteúdos manifestamente diversos. Na oportunidade, o objetivo está na completeza da apreensão das variações, do seu oportuno reconhecimento, enquanto, na universalidade, o fulcro está na qualificação das variações diante do Patrimônio Líquido, isto é, na decisão sobre se estas o alteram ou não.

45. Assinale a opção que apresenta, somente, sistemas utilizados pela Contabilidade Pública no Brasil.

- A) Orçamentário, Financeiro, Patrimonial e Demonstração das Variações Patrimoniais.
- B) Orçamentário, Financeiro, Mutações Patrimoniais e Extraorçamentário.
- C) Patrimonial, Financeiro, Orçamentário e Demonstração das Mutações Patrimoniais.
- D) Financeiro, Orçamentário, de Compensação e Patrimonial.
- E) De Compensação, Orçamentário, Financeiro e Extraorçamentário.

46. Com base na estrutura básica do Plano de Contas aplicável na esfera federal e utilizado pelo Sistema Integrado de Administração Financeira do Governo Federal – SIAFI, é correto afirmar que o Ativo e o Patrimônio Líquido são, respectivamente:

- A) Classe e Grupo.
- B) Grupo e Subgrupo.
- C) Grupo e Grupo.
- D) Classe e Item.
- E) Classe e Classe.

47. São chamados de créditos adicionais as alterações qualitativas e quantitativas feitas no orçamento e são classificados de acordo com a sua finalidade. Quanto a autorização legislativa para abertura dos créditos adicionais, analise as afirmativas abaixo e depois assinale a opção correta.

- I. Créditos Especiais - Necessária antes da abertura do crédito, podendo constar na própria LOA – quando o legislativo autoriza previamente o poder executivo, através da determinação de um percentual do orçamento que poderá ser alterado.
- II. Créditos Extraordinários - Necessária antes da abertura do crédito, devendo constar em lei específica.
- III. Créditos Suplementares - Independe de autorização legislativa prévia. Quando a abertura se der por meio de decreto do Poder executivo, este comunicará imediatamente ao legislativo.

- A) I, II e III estão corretas.
- B) Apenas I e III estão corretas.
- C) Apenas a III está correta.
- D) Apenas a II está correta.
- E) Todas estão incorretas.

48. Conforme estabelecido na Constituição Federal em vigor, o prazo para que o Poder Executivo publique o relatório resumido da execução orçamentária será de:

- A) sessenta dias após o encerramento de cada trimestre.
- B) até trinta dias após o encerramento de cada bimestre.
- C) até sessenta dias após o encerramento de cada semestre.
- D) trinta dias após o encerramento de cada trimestre.
- E) até noventa dias após o término de cada bimestre.

49. Analise as afirmativas a seguir e assinale a opção INCORRETA.

- A) Lei de iniciativa do Poder Executivo estabelecerá o plano plurianual.
- B) A lei orçamentária anual compreenderá o orçamento fiscal referente aos Poderes da União, seus fundos, órgãos e entidades da administração direta e indireta, inclusive fundações instituídas e mantidas pelo Poder Público.
- C) É vedado o início de programas ou projetos não incluídos na lei orçamentária anual.
- D) É vedada a realização de despesas ou a assunção de obrigações diretas que excedam os créditos orçamentários ou adicionais.
- E) A transposição, o remanejamento ou a transferência de recursos de uma categoria de programação para outra ou de um órgão para outro, poderá ser realizada sem prévia autorização legislativa.

50. Assinale a opção que representa, respectivamente, uma Mutação Patrimonial Ativa e uma Variação Passiva Independente da Execução Orçamentária.

- A) Bens Recebidos em Doação e Cancelamento da Dívida Ativa.
- B) Cobrança da Dívida Ativa e Encampação de Dívidas Passivas.
- C) Aquisição de Bens Móveis e Cancelamento da Dívida Ativa.
- D) Inscrição da Dívida Ativa e Alienação de Imóveis.
- E) Cancelamento de Restos a Pagar e Cobrança da Dívida Ativa.

51. Com relação à descentralização orçamentária e financeira, no âmbito da Administração Pública Federal, denomina-se **repasse**:

- A) o recurso financeiro colocado pela Secretaria do Tesouro Nacional à disposição do órgão ou ministério através da Conta Única para atender a necessidades financeiras do orçamento.
- B) a movimentação de créditos orçamentários entre Unidades Gestoras/Ministérios ou entidades integrantes do orçamento fiscal e da seguridade.
- C) a movimentação de créditos orçamentários entre Unidades Gestoras de um mesmo Órgão/Ministério.
- D) a transferência de recursos financeiros de Órgão ou Ministério, correspondentes a seus créditos orçamentários, para utilização por unidades gestoras de outro Órgão ou Ministério.
- E) a transferência interna de recurso financeiro de um Órgão, pelas unidades orçamentárias às unidades administrativas ou a outras unidades orçamentárias incumbidas de fazer os pagamentos necessários à realização de seus programas de trabalho.

52. Com relação à Lei de Diretrizes Orçamentárias é correto afirmar, EXCETO que:

- A) estabelecerá a política de aplicação das agências financeiras oficiais de fomento.
- B) é um instrumento de planejamento criado pela Constituição Federal de 1988.
- C) tem a finalidade de orientar a elaboração da Lei Orçamentária Anual.
- D) deverá estabelecer de forma regionalizada as diretrizes, objetivos e metas da Administração Pública para as despesas de capital e outras delas decorrentes.
- E) disporá sobre as alterações na legislação tributária.

53. Para fins da Instrução Normativa STN nº 01/1997, que disciplina a celebração de convênios de natureza financeira que tenham por objeto a execução de projetos ou realização de eventos, considera-se Nota de Movimentação de Crédito:

- A) o documento que registra a transferência de capital derivada da lei orçamentária que se destina a atender a ônus ou encargo assumido pela União e somente será concedida à entidade sem fim lucrativo.
- B) o instrumento que registra a transferência de recursos que independe de lei específica, a instituições públicas ou privadas de caráter assistencial ou cultural, sem finalidade lucrativa, com o objetivo de cobrir despesas de custeio.
- C) o instrumento que registra os eventos vinculados à descentralização de créditos orçamentários.
- D) a nota de transferência de recursos corrente ou de capital concedidos em virtude de lei, destinados a pessoas de direito público ou privado sem finalidade lucrativa e sem exigência de contraprestação direta em bens ou serviços.
- E) o instrumento que registra os eventos vinculados à descentralização de créditos financeiros aos convenentes.

54. De acordo com a norma estabelecida no Art. 11 da Instrução Normativa SRF nº 480, de 15 de dezembro de 2004, e suas posteriores alterações, que dispõe sobre a retenção de tributos e contribuições nos pagamentos efetuados pelos órgãos da administração federal direta, as autarquias, as fundações federais, as empresas públicas, as sociedades de economia mista e as demais entidades que a União, direta ou indiretamente detenha a maioria do capital social sujeito a voto, e que recebam recursos do Tesouro Nacional e estejam obrigadas a registrar sua execução orçamentária e financeira no Sistema Integrado de Administração Financeira do Governo Federal (Siafi), nos pagamentos de seguros, ainda que por intermédio de corretora, a retenção será feita:

- A) somente sobre o valor da parcela correspondente a parcela de corretagem.
- B) sobre o valor do prêmio que estiver sendo pago à seguradora, excluída a parcela correspondente à corretagem.
- C) Em nome da corretora, que terá direito à dedução do imposto e das contribuições retidos.
- D) Ainda que por intermédio de corretora, a retenção será feita sobre o valor do prêmio que estiver sendo pago a seguradora, não deduzida qualquer parcela correspondente a corretagem.
- E) No caso de pagamentos de seguro obrigatório de danos pessoais causados por quaisquer veículos automotores a base de cálculo corresponderá a 50% (cinquenta por cento) da parcela correspondente a corretagem.

55. De acordo com a Lei nº 6.404/76 e suas posteriores alterações, enquanto não computadas no resultado do exercício em obediência ao Regime de Competência, as contrapartidas de aumentos ou diminuições de valor atribuído a elementos do Ativo e do Passivo, em decorrência da sua avaliação a preço de mercado serão classificadas como:

- A) Ajustes de Avaliação Patrimonial.
- B) Reserva de Capital.
- C) Ajustes de Capital.
- D) Reserva de Reavaliação.
- E) Reserva de Ajuste a Preço de Mercado.

56. Segundo as Teorias das Contas, a conta Capital, como as demais contas do Patrimônio Líquido, e a conta Despesas de Salários, como as demais contas de resultado, são, respectivamente:

- A) conta diferencial, segundo a Teoria Materialista; conta dos proprietários, segundo a Teoria Patrimonialista.
- B) conta de resultado, segundo a Teoria Materialista; conta diferencial, segundo a Teoria Personalista.
- C) conta diferencial, segundo a Teoria Materialista; conta dos proprietários, segundo a Teoria Personalista.
- D) conta patrimonial, segundo a Teoria Materialista; conta dos proprietários, segundo a Teoria Personalista.
- E) conta dos proprietários, segundo a Teoria Materialista; conta dos proprietários, segundo a Teoria Patrimonialista.

57. Assinale a opção que apresenta um Fato Modificativo Aumentativo.

- A) Recebimento de duplicatas com juros.
- B) Aumento de capital com recursos dos sócios ou acionistas.
- C) Recebimento de duplicatas com desconto.
- D) Distribuição de lucros aos sócios ou acionistas.
- E) Retirada de um sócio da sociedade com bens da empresa.

58. Assinale a opção que apresenta somente Contas de Natureza Devedora.

- A) Notas Promissórias Emitidas, Capital a Integralizar e Juros Ativos.
- B) Provisão p/ Créditos de Liquidação Duvidosa, Duplicatas Descontadas e Reservas Estatutárias.
- C) Empréstimos e Financiamentos Obtidos, Seguros a Vencer e ICMS a Recuperar.
- D) Ações de Coligadas, Adiantamentos a Diretores e Aluguéis Passivos.
- E) Juros Ativos, Clientes e Prejuízos Acumulados.

59. Sobre as Demonstrações Contábeis, de acordo com a Lei nº 6.404/76 e suas alterações posteriores, analise as assertivas a seguir e assinale a opção correta.

- I. A Demonstração de Lucros ou Prejuízos Acumulados, quando devidamente elaborada, substitui a Demonstração das Mutações do Patrimônio Líquido.
 - II. A Demonstração das Mutações do Patrimônio Líquido apresenta o valor dos dividendos por ação do Capital Social.
 - III. A Demonstração dos Fluxos de Caixa reflete a situação econômica de uma companhia.
- A) Somente I e II estão corretas.
 - B) Somente II e III estão corretas.
 - C) Somente I está correta.
 - D) Somente II está correta.
 - E) Somente III está correta.

60. Quocientes que relacionam as fontes de fundos entre si, visando retratar a posição relativa do capital próprio com relação ao capital de terceiros, sendo de muita importância, pois indicam a relação de dependência da empresa com relação à capital de terceiros.

- A) Quocientes de Endividamento.
- B) Quocientes de Liquidez.
- C) Quocientes de Rotatividade ou de Giro.
- D) Quocientes de Análise de Rentabilidade.
- E) Quocientes de Alavancagem Financeira.

DISCURSIVA

Utilize de 20 a 30 linhas para desenvolver cada uma das questões a seguir.

1. Um importante passo foi dado na consolidação do novo arcabouço conceitual da Contabilidade Aplicada ao Setor Público com a institucionalização no âmbito da União, do Sistema de Contabilidade Federal, possibilitando ao País a adequação do setor público às Normas Internacionais de Contabilidade.

Em 2008, já determinava a Secretaria do Tesouro Nacional (STN) que se começasse o trabalho de convergência entre os padrões brasileiros, estabelecidos pelo Conselho Federal de Contabilidade (CFC) e as Normas Internacionais de Contabilidade do Setor Público (IPSAS, na sigla em inglês), editadas pela Federação Internacional dos Contadores (IFAC, na sigla em inglês) (*Fonte: Valor Econômico, 30 setembro de 2009*).

Este novo arcabouço conceitual da Contabilidade Aplicada ao Setor Público, voltado para a convergência de padrões, pode ocasionar alterações estruturais no modelo vigente.

Na sua análise, quais seriam os principais obstáculos a serem vencidos pela Contabilidade Pública no sentido de implantar o novo modelo? Qual o principal ganho para a sociedade que esta iniciativa pode proporcionar?

2. Muito se tem escrito e falado recentemente a respeito da superioridade do Fluxo de Caixa sobre a Demonstração do Resultado e o Balanço Patrimonial [...] e até da maior utilidade do Regime de Caixa sobre o de Competência para fins de gerenciamento das empresas

(adaptado de Eliseu Martins. Contabilidade Versus Fluxo de Caixa, Caderno de Estudos, São Paulo, FIECAFI, nº 20 – Janeiro a Abril/1999).

Você concorda com esta afirmativa? Justifique.

RA SCUNHO

RASCUNHO