

LÍNGUA PORTUGUESA

TEXTO – É sabido que o fato novo assusta os indivíduos, que preferem o mal velho, testado e vivido, à experiência nova, sempre ameaçadora. Se você disser ao cidadão desprevenido que o leite, por ser essencial, deve sair das mãos dos particulares para cooperativas ou entidades estatais, se você disser que os bancos, vivendo exclusivamente das poupanças populares, não têm nenhuma razão de estar em mãos privadas, o cidadão o olhará com olhos perplexos de quem vê alguém propondo algo muito perigoso. Mas, se, ao contrário, você advogar a tese de que a água deveria ser explorada por particulares, todos se voltarão contra você pois – com toda razão – jamais poderiam admitir essa hipótese, tão acostumados estão com essa que é uma das mais antigas realizações comunitárias do homem: a água é direito e serventia de todos. Por isso o cidadão deve ficar alerta, sobretudo para com os malucos, excepcionais e marginais, pois estes, quase sempre, são os que trazem as mais espantosas propostas de renovação contra tudo o que foi estabelecido.

(Millôr Fernandes, *Livro vermelho dos pensamentos de Millôr*)

01 - O primeiro período do texto afirma que:

- (A) os indivíduos, em geral, preferem ao mal velho a experiência nova;
- (B) as experiências novas são menos ameaçadoras que o mal velho e testado;
- (C) o mal velho e testado é sempre ameaçado pelas experiências novas;
- (D) as experiências novas são ameaçadoras porque não foram testadas e vividas;
- (E) os males testados e vividos assustam as experiências novas dos indivíduos.

02 - A expressão “é sabido”, no início do texto, indica que:

- (A) o afirmado pelo autor é do conhecimento geral;
- (B) o autor tenta mostrar como verdade algo discutível;
- (C) o texto pretende convencer o leitor por intimidação;
- (D) as opiniões dadas no texto são de alguns indivíduos;
- (E) o afirmado no texto tem caráter científico.

03 - O item em que o adjetivo sublinhado, quando deslocado para antes ou depois do substantivo por ele determinado, NÃO apresenta possibilidade de qualquer modificação de sentido é:

- (A) fato novo;
- (B) mal velho;
- (C) poupanças populares;
- (D) antigas realizações;
- (E) espantosas propostas.

04 - “Se você disser...”; o verbo sublinhado é forma do futuro do subjuntivo do verbo dizer. O item abaixo em que o verbo entre parênteses NÃO apresenta uma forma correta desse mesmo tempo é:

- (A) se você compuser (compor);
- (B) se você reaver (reaver);
- (C) se você vir(ver);
- (D) se você intervier(intervir);
- (E) se você ouvir(ouvir).

05 - “...que o leite, por ser essencial...”; o item abaixo que NÃO substitui de forma adequada o termo sublinhado é:

- (A) visto;
- (B) em razão de;
- (C) devido a;
- (D) em virtude de;
- (E) apesar de.

06 - “Se você disser ao cidadão desprevenido que o leite, por ser essencial, deve sair das mãos dos particulares para cooperativas ou entidades estatais, se você disser que os bancos, vivendo exclusivamente das poupanças populares, não têm nenhuma razão de estar em mãos privadas, o cidadão o olhará com olhos perplexos de quem vê alguém propondo algo muito perigoso.” O comentário correto a respeito deste segmento do texto é:

- (A) os dois segmentos iniciados pela conjunção SE indicam condições para que se realize a consequência citada;
- (B) o cidadão só olhará com espanto o autor das idéias citadas se elas já estiverem transformadas em realidade;
- (C) os adjetivos *estatais* e *privadas* são sinônimos no contexto em que estão inseridos;
- (D) o segmento *poupanças populares* equivale semanticamente a *popularidade das poupanças*;
- (E) o “algo muito perigoso” a que alude o texto se localiza no terreno cultural.

07 - A conclusão global do texto é a de que:

- (A) a água é direito e serventia de todos;
- (B) todos os cidadãos se voltarão contra você;
- (C) o cidadão deve ficar alerta para com malucos, excepcionais e marginais;
- (D) os malucos, os excepcionais e os marginais são os que trazem as mais espantosas propostas de renovação;
- (E) a água deveria ser explorada por particulares.

08 - Característica que é adequada ao texto lido é:

- (A) o autor apresenta uma série de ações em evolução cronológica;
- (B) os argumentos apresentados pelo autor em defesa de sua tese são de base científica;
- (C) o texto apresenta uma conclusão irônica;
- (D) o autor, por ser conhecido humorista, defende uma tese absurda, ainda que com aspecto de verdade;
- (E) o texto tem por objetivo defender uma idéia que já é do conhecimento de todos os indivíduos.

09 - O significado de vocábulo do texto indicado corretamente é:

- (A) "...cidadão desprevenido..." = inculto;
- (B) "...mãos privadas..." = particulares;
- (C) "...olhos perplexos..." = escancarados;
- (D) "...realizações comunitárias..." = populares;
- (E) "...excepcionais e marginais..." = traficantes.

10 - O trecho entre travessões " – com toda razão – " expressa:

- (A) a opinião geral de todos os indivíduos;
- (B) a opinião de apenas alguns indivíduos;
- (C) uma observação do leitor;
- (D) uma ironia do autor do texto;
- (E) um posicionamento do autor do texto.

LÍNGUA INGLES

READ TEXT I AND ANSWER QUESTIONS 11 TO 17:

Text I

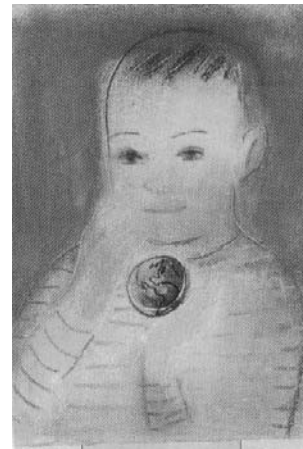

The Power of One

The greatest danger to our future is apathy. We cannot expect those living in poverty and ignorance to worry about saving the world. For those of us able to read this magazine, it is different. We can do something to preserve our planet.

5 You may be overcome, however, by feelings of helplessness. You are just one person in a world of 6 billion. How can your actions make a difference? Best, you say, to leave it to decision makers. And so you do nothing.

Can we overcome apathy? Yes, but only if we have
10 hope. One reason for hope lies in the extraordinary nature of human intellectual accomplishment. A hundred years ago, the idea of a 747, of a man on the moon, of the Internet remained in the realm of science fiction. Yet we have seen those things and much, much more. So, now that we have
15 finally faced up to the terrible damage we have inflicted on our environment, our ingenuity is working overtime to find technological solutions. But technology alone is not enough. We must engage with our hearts also.

(TIME, August 26, 2002: 73)

11 - The text is directed to:

- (A) people in poverty;
- (B) specialists in environment;
- (C) readers of the magazine;
- (D) people in power;
- (E) experts in technology.

12 - The word **One** in the title refers to:

- (A) individual;
- (B) planet;
- (C) magazine;
- (D) hope;
- (E) world.

13 - The author's intention is to:

- (A) describe;
- (B) encourage;
- (C) instruct;
- (D) compare;
- (E) announce.

14 - The capacity of achievement of human beings is made explicit in the text by means of a(n):

- (A) exemplification;
- (B) exclusion;
- (C) questioning;
- (D) reinforcement;
- (E) exaggeration.

15 - **may** in "you may be overcome" (1.5) indicates:

- (A) ability;
- (B) duty;
- (C) advice;
- (D) probability;
- (E) permission.

16 - The underlined word in "leave it to decision makers" (1.8) refers to the:

- (A) reading of the article;
- (B) preservation of the Earth;
- (C) apathy of politicians;
- (D) feeling of helplessness;
- (E) openness of decision makers.

17 - **finally** in "we have finally faced up to" (11.14/15) has a similar meaning to:

- (A) at least;
- (B) at all;
- (C) at last;
- (D) at stake;
- (E) at most.

READ TEXT II AND ANSWER QUESTIONS 18 TO 20:

Text II

Can Earth Be Powered by Energy Beamed from Moon?

If beaming solar power to Earth by way of the moon sounds like lunacy, consider this: It could provide a clean, emission-free, and unlimited source of energy. And, according to David Criswell, a physicist and Space Age
5 veteran, it could supply all needs of an energy-hungry world in the 21st century and beyond.

"We think of beaming power from the moon as exotic, but it has been done for at least 15 years," says Criswell, director of the Institute for Space Systems Operations at the
10 University of Houston. "Power beaming is like using a big radar."

(<http://news.nationalgeograph...ews/2002/04/0426>)

18 - "lunacy" in "sounds like lunacy" (1.2) means that the idea is:

- (A) scientific;
- (B) crazy;
- (C) idiotic;
- (D) attractive;
- (E) reasonable.

19 - **as** in "as exotic"(1.7) has the same meaning of the underlined word in:

- (A) She uses chopsticks as forks;
- (B) As she was walking, she tripped;
- (C) As nobody was there, she left;
- (D) She did it as her mother would;
- (E) She was regarded as the best artist.

20 - "has been done" (11.7-8) suggests a(n):

- (A) progressive action;
- (B) near future;
- (C) obstinate habit;
- (D) recent past;
- (E) momentary insight.

LEGISLAÇÃO DO SETOR ELÉTRICO

21 - A competência de registro, acompanhamento e fiscalização das concessões de direito de pesquisa e exploração de Recursos Hídricos é:

- (A) exclusivamente da União;
- (B) exclusivamente dos Estados onde se localizam os Recursos Hídricos;
- (C) comum da União, dos Estados, do Distrito Federal e dos Municípios;
- (D) da Comissão de Recursos Hídricos constituída dentro do âmbito do Senado Federal;
- (E) exclusivamente da Câmara Federal.

22 - A participação no resultado da exploração de Recursos Hídricos para fins de geração de energia elétrica ou compensação financeira por essa exploração é assegurada:

- (A) apenas aos empreendedores responsáveis pela exploração;
- (B) apenas aos empreendedores responsáveis pela exploração desde que decidido pelo Senado Federal;
- (C) apenas aos empreendedores responsáveis pela exploração desde que decidido pelo Ministério de Meio Ambiente;
- (D) aos Estados, ao Distrito Federal e aos Municípios;
- (E) ao Agente Regulador.

23 - A prestação de serviços públicos, outorgada pelo Poder Público, sob regime de concessão ou permissão se fará sempre por:

- (A) escolha do Congresso Nacional;
- (B) licitação;
- (C) edição de Medida Provisória;
- (D) plebiscito;
- (E) escolha da Câmara de Vereadores do município afetado.

24 - A organização da ELETROBRAS, estabelecida pela Lei Nº 3.890-A de 25 de abril de 1961, define que a empresa será dirigida por:

- (A) um Conselho de dez pessoas escolhidas pelas empresas concessionárias de energia elétrica;
- (B) um presidente e um representante do Ministério de Minas e Energia, indicados pelo Presidente da República e referendados pelo Congresso Nacional;
- (C) um Conselho constituído por funcionários da empresa e escolhido por votação;
- (D) um Conselho de Administração, com funções deliberativas, e uma Diretoria Executiva;
- (E) um presidente escolhido pelo Presidente da República e submetido à aprovação pelo Senado Federal.

25 - Dentre as funções da ELETROBRÁS, destaca-se:

- (A) a fiscalização dos índices de qualidade operativa das empresas concessionárias de energia elétrica;
- (B) a realização de estudos, projetos e construção de usinas produtoras de energia elétrica;
- (C) a definição das tarifas de energia elétrica aplicáveis aos consumidores residenciais;
- (D) a definição de padrões de eficiência dos motores elétricos fabricados no Brasil;
- (E) a realização de estudos para estabelecimento dos custos de extração do gás natural em território brasileiro de modo a definir o preço desse combustível que será praticado no processo de produção de energia elétrica.

26 - FURNAS - Centrais Elétricas S.A, subsidiária da ELETROBRÁS de âmbito regional, tem como área de atuação:

- (A) os Estados do Rio Grande do Sul, Santa Catarina e Paraná;
- (B) o Distrito Federal e os Estados de São Paulo, Minas Gerais, Rio de Janeiro, Espírito Santo e parte de Goiás e Mato Grosso;
- (C) os Estados de Pernambuco, Bahia e Alagoas;
- (D) os Estados de Sergipe, Paraíba e Rio Grande do Norte;
- (E) os Estados do Pará, Amazonas e Acre.

27 - As concessões de geração de energia elétrica, contratadas a partir da Lei No 9.074 de 07 de julho de 1995, terão o prazo necessário à amortização dos investimentos limitado a:

- (A) 35 anos;
- (B) 33 anos;
- (C) 30 anos;
- (D) 20 anos;
- (E) 10 anos.

28 - As concessões de transmissão e distribuição de energia elétrica, contratadas a partir da Lei No 9.074 de 07 de julho de 1995, terão o prazo necessário à amortização dos investimentos limitado a:

- (A) 35 anos;
- (B) 33 anos;
- (C) 30 anos;
- (D) 20 anos;
- (E) 10 anos.

29 - A Agência Nacional de Energia Elétrica – ANEEL, Autarquia sob regime especial, é vinculada ao:

- (A) Ministério de Integração Nacional;
- (B) Ministério do Planejamento;
- (C) Ministério de Desenvolvimento, Indústria e Comércio Exterior;
- (D) Ministério de Minas e Energia;

(E) Ministério de Meio Ambiente.

30 - Dentre os recursos financeiros utilizados pela ELETROBRÁS, destacam-se aqueles provenientes da RGR, cuja sigla significa:

- (A) Reservatório de Grandes Recursos;
- (B) Rateio Gerenciado de Recursos;
- (C) Reserva Global de Reversão;
- (D) Relatório Geral de Reversão;
- (E) Repartição Generalizada Rotativa.

NOÇÕES DE INFORMÁTICA

As questões de número 31 até 40 referem-se à configuração padrão de software e hardware do fabricante. Quando aplicável, todos os softwares devem ser considerados em sua versão em português, exceto quando houver especificação em contrário.

31 - A seguinte pergunta foi enviada por um leitor ao caderno de informática de um conhecido jornal carioca: “Eu notei que alguns ícones da barra de ferramentas do meu MS-Excel 2000 sumiram depois que eu movi todas as barras de ferramentas para a mesma linha. Onde foram parar os meus ícones? Eu vou ter que instalar tudo novamente?”. A resposta mais adequada ao leitor é:

- (A) como você moveu todas as barras para a mesma linha, provavelmente não sobrou espaço para todos os ícones. O MS-Excel desinstalou os ícones que você utiliza com menos frequência;
- (B) na verdade, os ícones não desapareceram, apenas estão escondidos e podem ser acessados clicando no símbolo de seta dupla () que fica no canto da direita de cada barra de ferramentas;
- (C) o MS-Excel gerencia os ícones que aparecem na barra de ferramentas de acordo com o contexto, o cursor do teclado ou o ponteiro do mouse;
- (D) para que os ícones voltem, você tem que instalá-los novamente através da opção de Personalizar o aplicativo;
- (E) quando você moveu todas as barras para a mesma linha, você gerou um conflito de instalação de aplicação. A única solução é reinstalar o aplicativo.

32 - O motivo pelo qual, ao selecionar um texto no Microsoft Word 2000, o tipo de fonte apareça desabilitado ou em branco é:

- (A) ter havido um erro interno do aplicativo;
- (B) o texto possuir mais do que um único tipo de fonte;
- (C) porque o usuário selecionou o texto de forma errada;
- (D) porque o usuário utilizou o teclado para selecionar o texto;
- (E) porque sempre que um trecho de texto é selecionado, isto ocorre.

33 - Considere o ícone mostrado a seguir localizado na janela Impressoras do Microsoft Windows 2000:



Pela observação deste ícone, podemos afirmar que:

- (A) a impressora está disponível através da rede;
- (B) a impressora está imprimindo;
- (C) é uma impressora do tipo jato de tinta;
- (D) é uma impressora laser;
- (E) é uma impressora local.

34 - No Microsoft Excel 2000, quando o valor de uma célula aparece como uma seqüência de #, isto significa que:

- (A) alguma célula referenciada não existe;
- (B) o arquivo OLE não está presente no disco;
- (C) o nome da função utilizada não está correta;
- (D) o valor não cabe no espaço reservado para ele;
- (E) o valor referenciado não é compatível com o tipo de operação.

35 - Considere o fragmento de uma planilha Microsoft Excel 2000 mostrado na figura a seguir:

	A	B	C
1	1	2	4
2	8	16	32
3	64	128	256
4	512	1024	2048
5	4096	8192	16384
6	32768	65536	131072

O resultado da fórmula =SOMA(A1:A3;C3:C5;A3:C3) inserida na célula D7 (não mostrada na figura) é:

- (A) 0
- (B) 17025
- (C) 17153
- (D) 19209
- (E) 32767

36 - Suponha que você esteja escrevendo um texto formatado em duas colunas, usando o Microsoft Word 2000. Seu texto contém uma citação de 10 linhas tirada de um livro de Paulo Coelho. Esta citação aparece quebrada, ficando 5 linhas no pé da coluna esquerda e 5 linhas no topo da coluna direita. Dentre as opções listadas abaixo, a maneira correta de manter todas as 10 linhas em uma mesma coluna (na coluna direita da página), sem alterar a disposição do restante do texto é:

- (A) inserir uma quebra de coluna antes da citação;
- (B) inserir uma quebra automática de texto antes da citação;
- (C) inserir uma quebra de página antes da citação;
- (D) inserir uma quebra de seção contínua antes da citação;
- (E) formatar o parágrafo da citação com a opção “controle de linhas órfãs/viúvas”.

37 - Considere as alternativas para a obtenção de um documento impresso com as páginas numeradas, utilizando-se o Microsoft Word 2000. Das opções abaixo, aquela que corresponde a uma alternativa INCORRETA é:

- (A) usando o editor de textos, inserir manualmente no texto a numeração das páginas;
- (B) inserir o Autotexto – página – no cabeçalho das páginas;
- (C) inserir o Autotexto – página – no rodapé das páginas;
- (D) configurar a impressora para inserir a numeração de página;
- (E) inserir o número das páginas em qualquer ponto do documento através da utilização de campos numerados.

38 - A figura a seguir refere-se à inserção de um objeto em um documento Microsoft Word. A escolha do tipo de objeto "Microsoft Excel Worksheet", como mostrado na figura, tem o efeito de:

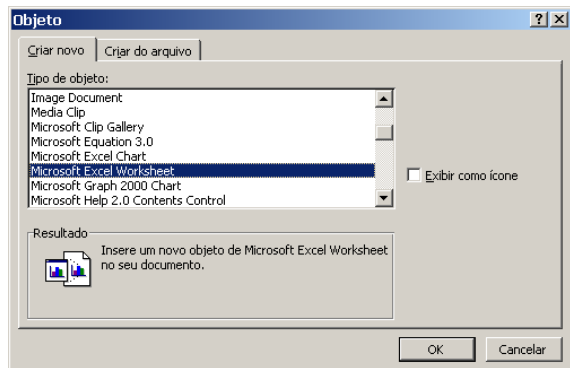

- (A) inserir no documento uma planilha Excel como um objeto vinculado, isto é, as informações na planilha são atualizadas se o arquivo de origem for modificado;
- (B) inserir no documento uma planilha Excel como um objeto incorporado, isto é, as informações no arquivo de destino não são alteradas se o arquivo de origem for modificado;
- (C) inserir no documento uma planilha Excel em branco, isto é, sem conteúdo algum nas células e sem vínculo com qualquer arquivo de dados;
- (D) inserir no documento um gráfico vinculado a uma planilha Excel;
- (E) inserir no documento um gráfico sem vínculo com qualquer arquivo de dados.

39 - A opção "Inserir quebra de página" no Microsoft Excel 2000 tem o seguinte efeito na impressão da planilha:

- (A) inserir uma quebra de página horizontal, independente da célula selecionada;
- (B) inserir uma quebra de página vertical, independente da célula selecionada;
- (C) definir a área da planilha que será impressa;
- (D) quebrar uma planilha grande em várias planilhas menores;
- (E) inserir uma quebra de página horizontal e/ou vertical, dependendo da célula selecionada.

40 - A opção "Obter dados externos", no menu "Dados" do Microsoft Excel 2000, permite:

- (A) ordenar a apresentação dos dados em uma planilha (ordenação crescente ou decrescente);
- (B) a exibição, em uma planilha, dos dados existentes em um Banco de Dados;
- (C) a entrada de dados pelo usuário via teclado;
- (D) a importação de dados de outras planilhas Excel;
- (E) obter dados sobre a configuração do computador, tais como quantidade de memória, velocidade do processador, etc.

ARQUIVOLOGIA

41 - De acordo com Schellenberg, o primeiro Arquivo Nacional criado foi oficializado por decreto de:

- (A) 1630;
- (B) 1790;
- (C) 1815;
- (D) 1840;
- (E) 1910.

42 - A expressão arquivística empregada por Schellenberg para designar a terceira das atividades a ser desempenhada pelo arquivista é denominada:

- (A) classificação;
- (B) descrição;
- (C) ordenação;
- (D) gestão arquivística;
- (E) avaliação documental.

43 - Há indicativos de que *princípio da proveniência* teve sua consagração internacional no/na:

- (A) II Congresso Interamericano dos Arquivos, Haia, 1953V;
- (B) I Conferência Internacional da Table Ponde de Archives, Paris, 1954;
- (C) III Congresso Internacional dos Arquivos, Florença, 1956;
- (D) VII Conferência Internacional da Table Ronde de Archives, Madri, 1962;
- (E) Congresso Internacional dos Arquivos, em Paris, 1964.

44 - Formato para troca de registros arquivísticos legíveis por máquina, feitos segundo as APPM:

- (A) NNTP IP;
- (B) MARC AMC;
- (C) POSIX ISP;
- (D) MPLS IP;
- (E) PTT PKI.

45 - O Conselho Internacional de Arquivos (CIA) foi criado no âmbito da:

- (A) Unesco;
- (B) ANPROTEC;
- (C) IFLA;
- (D) FID;
- (E) CYTED.

46 - Uma das preocupações iniciais quando da criação do CIA dizia respeito aos problemas de:

- (A) disseminação seletiva da informação arquivística;
- (B) diretrizes para controle universal dos registros arquivísticos;
- (C) política internacional de avaliação e seleção de documentos;
- (D) terminologia arquivística, tendo sido criado um comitê específico para os abordar;
- (E) transferência e recuperação da informação arquivística.

47 - A preocupação com a avaliação de documentos surge:

- (A) em decorrência da proliferação de tipos de publicações e sociedades científicas, 1890;
- (B) na Revolução Industrial na Inglaterra;
- (C) em consequência do aumento considerável da produção de documentos durante e após a Primeira Guerra Mundial;
- (D) em consequência do aumento considerável da produção de documentos durante e após a II Guerra Mundial;
- (E) em torno de 1455, com a invenção da imprensa por Gutemberg (1400-1467).

48 - Os estudos desenvolvidos sobre temas arquivísticos no Programa RAMP estão relacionados a(ao):

- (A) IFIS;
- (B) GIRA;
- (C) Unesco;
- (D) ABCA;
- (E) GCAC.

49 - A moderna posição defendida no âmbito do Comitê Ad-hoc para as Normas de Descrição em Arquivos (CIA), da qual decorre a descrição multinível, encontra os fundamentos na teorização de:

- (A) Richard Cox;
- (B) Carol Couture;
- (C) Bruno Delmas;
- (D) Michael Cook;
- (E) Oliver Holmes.

50 - A administração da produção, tramitação, organização, uso e avaliação de documentos, mediante técnicas e práticas arquivísticas, a fim da racionalização e eficiência dos arquivos, denomina-se:

- (A) Organização e Métodos (OM);
- (B) gestão de documentos;
- (C) ciclo vital dos documentos;
- (D) destinação de documentos;
- (E) princípio da unidade protocolizadora.

51 - Ao conjunto de normas estabelecidas para a perfeita execução de uma lei, denomina-se:

- (A) decreto;
- (B) decreto-lei;
- (C) edital;
- (D) regulamento;
- (E) regimento.

52 - Os arquivos notariais devem ser incluídos na categoria de:

- (A) arquivos econômicos;
- (B) arquivos cartulários;
- (C) arquivos pessoais;
- (D) arquivos sociais;
- (E) arquivos sócio-culturais.

53 - Nos arquivos, são indicadas como técnicas de seleção de documentos representativos de um conjunto:

- (A) escalas de ordenação; amostragens qualitativas e sociométricas;
- (B) escala de coerência interna; escalogramas;
- (C) escalogramas; amostragem seletiva;
- (D) amostragem sociométrica; escalas de ordenação;
- (E) amostragem seletiva, sistemática, estatística ou aleatória.

54 - De acordo com a norma ISAAR (CPF) as informações sobre as fontes consultadas para estabelecer o registro de autoridade e outras pertinentes aos dados de autoridade devem ser incluídas na:

- (A) nota de pista;
- (B) área de informação;
- (C) nota de rodapé;
- (D) área de notas;
- (E) área de opção.

55 - “Os arquivos são o espelho da sociedade que os constitui, os conserva e os explora para fins administrativos, culturais, patrimoniais ou de investigação”. Assim, os arquivos podem ser categorizados consoantes às instituições das quais emanam. Os serviços de arquivo das instituições industriais e comerciais começam por se caracterizar pelos tipos de documentos que lhes são específicos, ou seja, os denominados por Rousseau e Couture como:

- (A) de fundo fechado;
- (B) patrimoniais;
- (C) econômicos;
- (D) semi-ostensivos;
- (E) de fundo aberto.

56 - As qualidades que são atribuídas por Schellenberg a um sistema de arquivamento são:

- (A) sistema de notação mista, índices remissivos e mnemônico;
- (B) sistema simples de assunto, flexível e que admita expansões;
- (C) flexível, mnemônico, de assunto-numérico;
- (D) expansões restritas, assunto-numérico, codificações alfanuméricas;
- (E) sistema mnemônico, de assunto-numérico e sujeito a expansões.

57 - Observe a equação relativa à utilização de arquivos definitivos: arquivos definitivos = valor secundário = necessidade histórica.

Sobre essa equação, Rousseau e Couture esclarecem:

- (A) os autores não aceitam a denominação valor secundário;
- (B) os arquivos definitivos só possuem documentos de valor histórico intrínseco;
- (C) não se deve associar o valor secundário à necessidade exclusivamente histórica, ela é uma entre outras;
- (D) o documento que possui valor secundário agrega a necessidade histórica;
- (E) a necessidade histórica independe do valor secundário e do valor primário.

58 - Os registros documentais (arquivísticos) são vistos pela sociedade como dignos de confiança, entretanto nesse contexto é preciso levar em conta dois pressupostos:

- (A) que (os registros) atestam ações e transações; e que sua veracidade depende das circunstâncias de sua criação e preservação;
- (B) sua veracidade depende das circunstâncias de sua criação e preservação; e sua preservação depende dos profissionais envolvidos;
- (C) que (os registros) atestam ação e transação; e que sua credibilidade depende dos arquivistas;
- (D) somente os instrumentos de pesquisa irão garantir o acesso aos documentos; e os arquivistas são os responsáveis como guardiães dos registros documentais;
- (E) a aplicação de novas tecnologias garantirão a preservação dos documentos, e também, uma política de acesso igualitária.

59 - Por meio da análise dos registros documentais, é possível desenvolver um método básico pelo qual se pode alcançar a compreensão do passado tanto imediato quanto histórico, seja com propósitos administrativos ou culturais. Para tal, os registros documentais deverão ter as seguintes características:

- (A) autenticidade, uniformidade, decodificação, unicidade;
- (B) definição híbrida, inter-relacionamento, divisão sintética;
- (C) definição normativa, parcialidade, divisão sintética;
- (D) uniformidade, imparcialidade, decodificação, cabeçalho qualificado;
- (E) imparcialidade, autenticidade, naturalidade, inter-relacionamento e unicidade.

60 - O método que foi desenvolvido por Mortimer Taube, nos EUA, em 1950 intitula-se:

- (A) indexação pré-coordenada;
- (B) decimal;
- (C) unitermo;
- (D) classificação de assunto;
- (E) duplex.

61 - Método de arquivamento no qual as pastas são ordenadas de acordo com o registro de entrada dos correspondentes. Usa-se, também, um índice alfabético remissivo para a codificação das pastas. Trata-se do método:

- (A) decimal;
- (B) duplex;
- (C) enciclopédico;
- (D) alfanumérico;
- (E) numérico simples.

62 - A divisão de gênero documental, que reúne tipos documentais por suas características comuns da estruturação da informação, denomina-se:

- (A) série;
- (B) espécie documental;
- (C) grupo;
- (D) subseção ou subgrupo;
- (E) subsérie.

63 - A abordagem da teoria das três idades é oriunda da/do:

- (A) Estados Unidos;
- (B) França;
- (C) Canadá;
- (D) Espanha;
- (E) Reino Unido.

64 - A Coordenação de Conservação de Documentos (CCD), do Arquivo Nacional, tem por função:

- (A) promover e assegurar medidas que visem à estabilização ou ao retardamento do processo de envelhecimento do acervo, prolongando o tempo de vida e a qualidade de acesso às informações;
- (B) disseminar a informação de forma irrestrita em tempo hábil, para diversos segmentos da comunidade arquivística;
- (C) instalar técnicas modernas de climatização nos ambientes que acolhem todo tipo de material documental público e privado;
- (D) garantir o conhecimento existente na área e disseminá-lo aos seus pares, de maneira eficaz, visando a melhoria da preservação de documentos históricos do país;
- (E) obter informações nacionais e internacionais relevantes ao bom desempenho do trabalho técnico e transferi-las para os profissionais que atuam na área.

65 - O conjunto de atividades destinadas a orientar o usuário no acesso aos documentos e aos instrumentos de pesquisa é objetivo do serviço denominado:

- (A) intercâmbio;
- (B) disseminação seletiva;
- (C) transferência da informação;
- (D) referência;
- (E) recuperação da informação.

66 - A Coordenação de Gestão de Documentos (CGD) do Arquivo Nacional tem como uma de suas atribuições principais a organização e o acesso aos documentos públicos federais, conforme a lei:

- (A) nº 7.545, de 25 de novembro de 1989;
- (B) nº 8.159, de 8 de janeiro de 1991;
- (C) nº 8.200, de 10 de abril de 1991;
- (D) nº 9.000, de 5 de março de 2000;
- (E) nº 9.100, de 5 de setembro de 2001.

67 - O Conselho Nacional de Arquivos estabeleceu as diretrizes gerais para construção de Websites de instituições arquivísticas em:

- (A) 1997;
- (B) 1998;
- (C) 1999;
- (D) 2001;
- (E) 2002.

68 - O procedimento da microfilmagem:

- (A) substitui a etapa arquivística da avaliação de documentos;
- (B) não elimina o prévio tratamento técnico da documentação;
- (C) otimiza o arranjo do acervo e a ordenação de suas séries;
- (D) é feito concomitantemente com a avaliação e a seleção documental;
- (E) simplifica o uso dos métodos padronizados de arquivamento.

69 - A adoção de recursos tecnológicos para alteração do suporte da informação requer a observância de critérios fundamentais que levem em consideração:

- (A) legislação em vigor; comutação bibliográfica internacional, aplicação de normas internacionais;
- (B) preceitos técnicos da arquivologia, legislação em vigor e relação custo/benefício de sua implantação;
- (C) relação custo benefício de sua implantação; aplicação de normas internacionais; comutação de registros documentais nacionais e internacionais;
- (D) comutação bibliográfica; normas internacionais de websites; princípios arquivísticos;
- (E) fundamentos arquivísticos; inserção no Programa da Sociedade da Informação; comutação de registros documentais internacionais.

70 - A mutação da processabilidade dos registros digitalizados ao longo do tempo é um processo complexo que pode ser dividido em três processos separados mas interdependentes:

- (A) legibilidade; recuperabilidade; inteligibilidade;
- (B) tratamento multinível; durabilidade; contextualidade;
- (C) durabilidade; credibilidade; notariade autorial;
- (D) visibilidade; notariade autorial; tratamento multinível;
- (E) contextualidade; tratamento multinível; recuperabilidade.