

LÍNGUA PORTUGUESA

TEXTO – É sabido que o fato novo assusta os indivíduos, que preferem o mal velho, testado e vivido, à experiência nova, sempre ameaçadora. Se você disser ao cidadão desprevenido que o leite, por ser essencial, deve sair das mãos dos particulares para cooperativas ou entidades estatais, se você disser que os bancos, vivendo exclusivamente das poupanças populares, não têm nenhuma razão de estar em mãos privadas, o cidadão o olhará com olhos perplexos de quem vê alguém propondo algo muito perigoso. Mas, se, ao contrário, você advogar a tese de que a água deveria ser explorada por particulares, todos se voltarão contra você pois – com toda razão – jamais poderiam admitir essa hipótese, tão acostumados estão com essa que é uma das mais antigas realizações comunitárias do homem: a água é direito e serventia de todos. Por isso o cidadão deve ficar alerta, sobretudo para com os malucos, excepcionais e marginais, pois estes, quase sempre, são os que trazem as mais espantosas propostas de renovação contra tudo o que foi estabelecido.

(Millôr Fernandes, *Livro vermelho dos pensamentos de Millôr*)

01 - O primeiro período do texto afirma que:

- (A) os indivíduos, em geral, preferem ao mal velho a experiência nova;
- (B) as experiências novas são menos ameaçadoras que o mal velho e testado;
- (C) o mal velho e testado é sempre ameaçado pelas experiências novas;
- (D) as experiências novas são ameaçadoras porque não foram testadas e vividas;
- (E) os males testados e vividos assustam as experiências novas dos indivíduos.

02 - A expressão “é sabido”, no início do texto, indica que:

- (A) o afirmado pelo autor é do conhecimento geral;
- (B) o autor tenta mostrar como verdade algo discutível;
- (C) o texto pretende convencer o leitor por intimidação;
- (D) as opiniões dadas no texto são de alguns indivíduos;
- (E) o afirmado no texto tem caráter científico.

03 - O item em que o adjetivo sublinhado, quando deslocado para antes ou depois do substantivo por ele determinado, NÃO apresenta possibilidade de qualquer modificação de sentido é:

- (A) fato novo;
- (B) mal velho;
- (C) poupanças populares;
- (D) antigas realizações;
- (E) espantosas propostas.

04 - “Se você disser...”; o verbo sublinhado é forma do futuro do subjuntivo do verbo dizer. O item abaixo em que o verbo entre parênteses NÃO apresenta uma forma correta desse mesmo tempo é:

- (A) se você compuser (compor);
- (B) se você reaver (reaver);
- (C) se você vir(ver);
- (D) se você intervier(intervir);
- (E) se você ouvir(ouvir).

05 - “...que o leite, por ser essencial...”; o item abaixo que NÃO substitui de forma adequada o termo sublinhado é:

- (A) visto;
- (B) em razão de;
- (C) devido a;
- (D) em virtude de;
- (E) apesar de.

06 - “Se você disser ao cidadão desprevenido que o leite, por ser essencial, deve sair das mãos dos particulares para cooperativas ou entidades estatais, se você disser que os bancos, vivendo exclusivamente das poupanças populares, não têm nenhuma razão de estar em mãos privadas, o cidadão o olhará com olhos perplexos de quem vê alguém propondo algo muito perigoso.” O comentário correto a respeito deste segmento do texto é:

- (A) os dois segmentos iniciados pela conjunção SE indicam condições para que se realize a consequência citada;
- (B) o cidadão só olhará com espanto o autor das idéias citadas se elas já estiverem transformadas em realidade;
- (C) os adjetivos *estatais* e *privadas* são sinônimos no contexto em que estão inseridos;
- (D) o segmento *poupanças populares* equivale semanticamente a *popularidade das poupanças*;
- (E) o “algo muito perigoso” a que alude o texto se localiza no terreno cultural.

07 - A conclusão global do texto é a de que:

- (A) a água é direito e serventia de todos;
- (B) todos os cidadãos se voltarão contra você;
- (C) o cidadão deve ficar alerta para com malucos, excepcionais e marginais;
- (D) os malucos, os excepcionais e os marginais são os que trazem as mais espantosas propostas de renovação;
- (E) a água deveria ser explorada por particulares.

08 - Característica que é adequada ao texto lido é:

- (A) o autor apresenta uma série de ações em evolução cronológica;
- (B) os argumentos apresentados pelo autor em defesa de sua tese são de base científica;
- (C) o texto apresenta uma conclusão irônica;
- (D) o autor, por ser conhecido humorista, defende uma tese absurda, ainda que com aspecto de verdade;
- (E) o texto tem por objetivo defender uma idéia que já é do conhecimento de todos os indivíduos.

09 - O significado de vocábulo do texto indicado corretamente é:

- (A) "...cidadão desprevenido..." = inculto;
- (B) "...mãos privadas..." = particulares;
- (C) "...olhos perplexos..." = escancarados;
- (D) "...realizações comunitárias..." = populares;
- (E) "...excepcionais e marginais..." = traficantes.

10 - O trecho entre travessões " – com toda razão – " expressa:

- (A) a opinião geral de todos os indivíduos;
- (B) a opinião de apenas alguns indivíduos;
- (C) uma observação do leitor;
- (D) uma ironia do autor do texto;
- (E) um posicionamento do autor do texto.

LÍNGUA INGLES

READ TEXT I AND ANSWER QUESTIONS 11 TO 17:

Text I

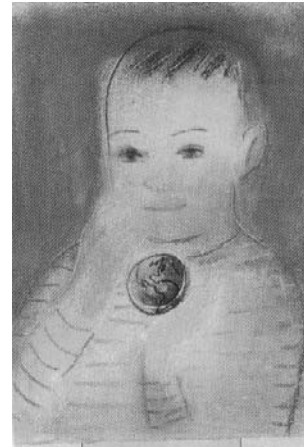

The Power of One

The greatest danger to our future is apathy. We cannot expect those living in poverty and ignorance to worry about saving the world. For those of us able to read this magazine, it is different. We can do something to preserve our planet.

5 You may be overcome, however, by feelings of helplessness. You are just one person in a world of 6 billion. How can your actions make a difference? Best, you say, to leave it to decision makers. And so you do nothing.

Can we overcome apathy? Yes, but only if we have
10 hope. One reason for hope lies in the extraordinary nature of human intellectual accomplishment. A hundred years ago, the idea of a 747, of a man on the moon, of the Internet remained in the realm of science fiction. Yet we have seen those things and much, much more. So, now that we have
15 finally faced up to the terrible damage we have inflicted on our environment, our ingenuity is working overtime to find technological solutions. But technology alone is not enough. We must engage with our hearts also.

(TIME, August 26, 2002: 73)

11 - The text is directed to:

- (A) people in poverty;
- (B) specialists in environment;
- (C) readers of the magazine;
- (D) people in power;
- (E) experts in technology.

12 - The word **One** in the title refers to:

- (A) individual;
- (B) planet;
- (C) magazine;
- (D) hope;
- (E) world.

13 - The author's intention is to:

- (A) describe;
- (B) encourage;
- (C) instruct;
- (D) compare;
- (E) announce.

14 - The capacity of achievement of human beings is made explicit in the text by means of a(n):

- (A) exemplification;
- (B) exclusion;
- (C) questioning;
- (D) reinforcement;
- (E) exaggeration.

15 - **may** in "you may be overcome" (1.5) indicates:

- (A) ability;
- (B) duty;
- (C) advice;
- (D) probability;
- (E) permission.

16 - The underlined word in "leave it to decision makers" (1.8) refers to the:

- (A) reading of the article;
- (B) preservation of the Earth;
- (C) apathy of politicians;
- (D) feeling of helplessness;
- (E) openness of decision makers.

17 - **finally** in "we have finally faced up to" (11.14/15) has a similar meaning to:

- (A) at least;
- (B) at all;
- (C) at last;
- (D) at stake;
- (E) at most.

READ TEXT II AND ANSWER QUESTIONS 18 TO 20:

Text II

Can Earth Be Powered by Energy Beamed from Moon?

If beaming solar power to Earth by way of the moon sounds like lunacy, consider this: It could provide a clean, emission-free, and unlimited source of energy. And, according to David Criswell, a physicist and Space Age
5 veteran, it could supply all needs of an energy-hungry world in the 21st century and beyond.

"We think of beaming power from the moon as exotic, but it has been done for at least 15 years," says Criswell, director of the Institute for Space Systems Operations at the
10 University of Houston. "Power beaming is like using a big radar."

(<http://news.nationalgeograph...ews/2002/04/0426>)

18 - "lunacy" in "sounds like lunacy" (1.2) means that the idea is:

- (A) scientific;
- (B) crazy;
- (C) idiotic;
- (D) attractive;
- (E) reasonable.

19 - **as** in "as exotic"(1.7) has the same meaning of the underlined word in:

- (A) She uses chopsticks as forks;
- (B) As she was walking, she tripped;
- (C) As nobody was there, she left;
- (D) She did it as her mother would;
- (E) She was regarded as the best artist.

20 - "has been done" (11.7-8) suggests a(n):

- (A) progressive action;
- (B) near future;
- (C) obstinate habit;
- (D) recent past;
- (E) momentary insight.

LEGISLAÇÃO DO SETOR ELÉTRICO

21 - A competência de registro, acompanhamento e fiscalização das concessões de direito de pesquisa e exploração de Recursos Hídricos é:

- (A) exclusivamente da União;
- (B) exclusivamente dos Estados onde se localizam os Recursos Hídricos;
- (C) comum da União, dos Estados, do Distrito Federal e dos Municípios;
- (D) da Comissão de Recursos Hídricos constituída dentro do âmbito do Senado Federal;
- (E) exclusivamente da Câmara Federal.

22 - A participação no resultado da exploração de Recursos Hídricos para fins de geração de energia elétrica ou compensação financeira por essa exploração é assegurada:

- (A) apenas aos empreendedores responsáveis pela exploração;
- (B) apenas aos empreendedores responsáveis pela exploração desde que decidido pelo Senado Federal;
- (C) apenas aos empreendedores responsáveis pela exploração desde que decidido pelo Ministério de Meio Ambiente;
- (D) aos Estados, ao Distrito Federal e aos Municípios;
- (E) ao Agente Regulador.

23 - A prestação de serviços públicos, outorgada pelo Poder Público, sob regime de concessão ou permissão se fará sempre por:

- (A) escolha do Congresso Nacional;
- (B) licitação;
- (C) edição de Medida Provisória;
- (D) plebiscito;
- (E) escolha da Câmara de Vereadores do município afetado.

24 - A organização da ELETROBRAS, estabelecida pela Lei Nº 3.890-A de 25 de abril de 1961, define que a empresa será dirigida por:

- (A) um Conselho de dez pessoas escolhidas pelas empresas concessionárias de energia elétrica;
- (B) um presidente e um representante do Ministério de Minas e Energia, indicados pelo Presidente da República e referendados pelo Congresso Nacional;
- (C) um Conselho constituído por funcionários da empresa e escolhido por votação;
- (D) um Conselho de Administração, com funções deliberativas, e uma Diretoria Executiva;
- (E) um presidente escolhido pelo Presidente da República e submetido à aprovação pelo Senado Federal.

25 - Dentre as funções da ELETROBRÁS, destaca-se:

- (A) a fiscalização dos índices de qualidade operativa das empresas concessionárias de energia elétrica;
- (B) a realização de estudos, projetos e construção de usinas produtoras de energia elétrica;
- (C) a definição das tarifas de energia elétrica aplicáveis aos consumidores residenciais;
- (D) a definição de padrões de eficiência dos motores elétricos fabricados no Brasil;
- (E) a realização de estudos para estabelecimento dos custos de extração do gás natural em território brasileiro de modo a definir o preço desse combustível que será praticado no processo de produção de energia elétrica.

26 - FURNAS - Centrais Elétricas S.A, subsidiária da ELETROBRÁS de âmbito regional, tem como área de atuação:

- (A) os Estados do Rio Grande do Sul, Santa Catarina e Paraná;
- (B) o Distrito Federal e os Estados de São Paulo, Minas Gerais, Rio de Janeiro, Espírito Santo e parte de Goiás e Mato Grosso;
- (C) os Estados de Pernambuco, Bahia e Alagoas;
- (D) os Estados de Sergipe, Paraíba e Rio Grande do Norte;
- (E) os Estados do Pará, Amazonas e Acre.

27 - As concessões de geração de energia elétrica, contratadas a partir da Lei No 9.074 de 07 de julho de 1995, terão o prazo necessário à amortização dos investimentos limitado a:

- (A) 35 anos;
- (B) 33 anos;
- (C) 30 anos;
- (D) 20 anos;
- (E) 10 anos.

28 - As concessões de transmissão e distribuição de energia elétrica, contratadas a partir da Lei No 9.074 de 07 de julho de 1995, terão o prazo necessário à amortização dos investimentos limitado a:

- (A) 35 anos;
- (B) 33 anos;
- (C) 30 anos;
- (D) 20 anos;
- (E) 10 anos.

29 - A Agência Nacional de Energia Elétrica – ANEEL, Autarquia sob regime especial, é vinculada ao:

- (A) Ministério de Integração Nacional;
- (B) Ministério do Planejamento;
- (C) Ministério de Desenvolvimento, Indústria e Comércio Exterior;
- (D) Ministério de Minas e Energia;

(E) Ministério de Meio Ambiente.

30 - Dentre os recursos financeiros utilizados pela ELETROBRÁS, destacam-se aqueles provenientes da RGR, cuja sigla significa:

- (A) Reservatório de Grandes Recursos;
- (B) Rateio Gerenciado de Recursos;
- (C) Reserva Global de Reversão;
- (D) Relatório Geral de Reversão;
- (E) Repartição Generalizada Rotativa.

NOÇÕES DE INFORMÁTICA

As questões de número 31 até 40 referem-se à configuração padrão de software e hardware do fabricante. Quando aplicável, todos os softwares devem ser considerados em sua versão em português, exceto quando houver especificação em contrário.

31 - A seguinte pergunta foi enviada por um leitor ao caderno de informática de um conhecido jornal carioca: “Eu notei que alguns ícones da barra de ferramentas do meu MS-Excel 2000 sumiram depois que eu movi todas as barras de ferramentas para a mesma linha. Onde foram parar os meus ícones? Eu vou ter que instalar tudo novamente?”. A resposta mais adequada ao leitor é:

- (A) como você moveu todas as barras para a mesma linha, provavelmente não sobrou espaço para todos os ícones. O MS-Excel desinstalou os ícones que você utiliza com menos frequência;
- (B) na verdade, os ícones não desapareceram, apenas estão escondidos e podem ser acessados clicando no símbolo de seta dupla () que fica no canto da direita de cada barra de ferramentas;
- (C) o MS-Excel gerencia os ícones que aparecem na barra de ferramentas de acordo com o contexto, o cursor do teclado ou o ponteiro do mouse;
- (D) para que os ícones voltem, você tem que instalá-los novamente através da opção de Personalizar o aplicativo;
- (E) quando você moveu todas as barras para a mesma linha, você gerou um conflito de instalação de aplicação. A única solução é reinstalar o aplicativo.

32 - O motivo pelo qual, ao selecionar um texto no Microsoft Word 2000, o tipo de fonte apareça desabilitado ou em branco é:

- (A) ter havido um erro interno do aplicativo;
- (B) o texto possuir mais do que um único tipo de fonte;
- (C) porque o usuário selecionou o texto de forma errada;
- (D) porque o usuário utilizou o teclado para selecionar o texto;
- (E) porque sempre que um trecho de texto é selecionado, isto ocorre.

33 - Considere o ícone mostrado a seguir localizado na janela Impressoras do Microsoft Windows 2000:



Pela observação deste ícone, podemos afirmar que:

- (A) a impressora está disponível através da rede;
- (B) a impressora está imprimindo;
- (C) é uma impressora do tipo jato de tinta;
- (D) é uma impressora laser;
- (E) é uma impressora local.

34 - No Microsoft Excel 2000, quando o valor de uma célula aparece como uma seqüência de #, isto significa que:

- (A) alguma célula referenciada não existe;
- (B) o arquivo OLE não está presente no disco;
- (C) o nome da função utilizada não está correta;
- (D) o valor não cabe no espaço reservado para ele;
- (E) o valor referenciado não é compatível com o tipo de operação.

35 - Considere o fragmento de uma planilha Microsoft Excel 2000 mostrado na figura a seguir:

	A	B	C
1	1	2	4
2	8	16	32
3	64	128	256
4	512	1024	2048
5	4096	8192	16384
6	32768	65536	131072

O resultado da fórmula =SOMA(A1:A3;C3:C5;A3:C3) inserida na célula D7 (não mostrada na figura) é:

- (A) 0
- (B) 17025
- (C) 17153
- (D) 19209
- (E) 32767

36 - Suponha que você esteja escrevendo um texto formatado em duas colunas, usando o Microsoft Word 2000. Seu texto contém uma citação de 10 linhas tirada de um livro de Paulo Coelho. Esta citação aparece quebrada, ficando 5 linhas no pé da coluna esquerda e 5 linhas no topo da coluna direita. Dentre as opções listadas abaixo, a maneira correta de manter todas as 10 linhas em uma mesma coluna (na coluna direita da página), sem alterar a disposição do restante do texto é:

- (A) inserir uma quebra de coluna antes da citação;
- (B) inserir uma quebra automática de texto antes da citação;
- (C) inserir uma quebra de página antes da citação;
- (D) inserir uma quebra de seção contínua antes da citação;
- (E) formatar o parágrafo da citação com a opção “controle de linhas órfãs/viúvas”.

37 - Considere as alternativas para a obtenção de um documento impresso com as páginas numeradas, utilizando-se o Microsoft Word 2000. Das opções abaixo, aquela que corresponde a uma alternativa INCORRETA é:

- (A) usando o editor de textos, inserir manualmente no texto a numeração das páginas;
- (B) inserir o Autotexto – página – no cabeçalho das páginas;
- (C) inserir o Autotexto – página – no rodapé das páginas;
- (D) configurar a impressora para inserir a numeração de página;
- (E) inserir o número das páginas em qualquer ponto do documento através da utilização de campos numerados.

38 - A figura a seguir refere-se à inserção de um objeto em um documento Microsoft Word. A escolha do tipo de objeto "Microsoft Excel Worksheet", como mostrado na figura, tem o efeito de:

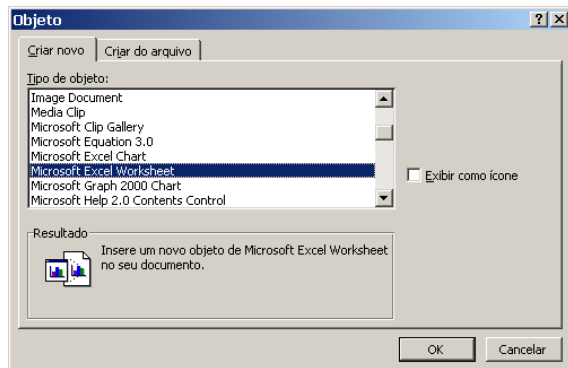

- (A) inserir no documento uma planilha Excel como um objeto vinculado, isto é, as informações na planilha são atualizadas se o arquivo de origem for modificado;
- (B) inserir no documento uma planilha Excel como um objeto incorporado, isto é, as informações no arquivo de destino não são alteradas se o arquivo de origem for modificado;
- (C) inserir no documento uma planilha Excel em branco, isto é, sem conteúdo algum nas células e sem vínculo com qualquer arquivo de dados;
- (D) inserir no documento um gráfico vinculado a uma planilha Excel;
- (E) inserir no documento um gráfico sem vínculo com qualquer arquivo de dados.

39 - A opção "Inserir quebra de página" no Microsoft Excel 2000 tem o seguinte efeito na impressão da planilha:

- (A) inserir uma quebra de página horizontal, independente da célula selecionada;
- (B) inserir uma quebra de página vertical, independente da célula selecionada;
- (C) definir a área da planilha que será impressa;
- (D) quebrar uma planilha grande em várias planilhas menores;
- (E) inserir uma quebra de página horizontal e/ou vertical, dependendo da célula selecionada.

40 - A opção "Obter dados externos", no menu "Dados" do Microsoft Excel 2000, permite:

- (A) ordenar a apresentação dos dados em uma planilha (ordenação crescente ou decrescente);
- (B) a exibição, em uma planilha, dos dados existentes em um Banco de Dados;
- (C) a entrada de dados pelo usuário via teclado;
- (D) a importação de dados de outras planilhas Excel;
- (E) obter dados sobre a configuração do computador, tais como quantidade de memória, velocidade do processador, etc.

DIREITO

41 - Pode-se afirmar que os contratos de trato sucessivo vigentes por prazo indeterminado:

- (A) somente se extinguem por descumprimento de cláusula contratual ou de obrigação legal;
- (B) somente se extinguem por distrato;
- (C) podem ser extintos por resilição unilateral;
- (D) não se extinguem nunca;
- (E) embora não estejam extintos, não mais produzem efeitos jurídicos.

42 - Proposta ação possessória de imóvel em face de pessoa casada, a citação do cônjuge:

- (A) será indispensável;
- (B) somente será indispensável se a área for rural;
- (C) somente será indispensável se a área for urbana;
- (D) somente será indispensável se ambos forem compossuidores;
- (E) será desnecessária.

43 - Em hipótese de obrigação solidária passiva, suspensa a prescrição em relação a um dos devedores solidários, verifica-se a suspensão em relação:

- (A) a todos os demais devedores;
- (B) à metade dos demais devedores;
- (C) a todos os demais devedores, se a obrigação for indivisível;
- (D) a todos os demais devedores, se a obrigação for de dar;
- (E) a todos os demais devedores, se a obrigação for de fazer.

44 - Reconhecido pelo Juiz o decurso do prazo prescricional:

- (A) extingue-se o processo com apreciação do mérito;
- (B) extingue-se o processo sem apreciação do mérito;
- (C) não se extingue o processo;
- (D) extingue-se o processo com ou sem apreciação do mérito, conforme determinação do Juiz;
- (E) extingue-se o processo com ou sem apreciação do mérito, conforme determinação do autor da ação.

45 - Pode-se afirmar que pelo Novo Código Civil:

- (A) não existe mais o instituto da decadência;
- (B) verifica-se a instituição da decadência convencional;
- (C) a decadência se confunde totalmente com a prescrição, submetendo-se ao mesmo regime desta;
- (D) somente existe decadência para os direitos obrigacionais;
- (E) somente existe decadência para os direitos reais.

46 - É sempre cabível a denúncia da lide:

- (A) em ação de cobrança;
- (B) em ação de evicção;
- (C) em ação de reparação de danos;
- (D) em mandado de segurança;
- (E) em ação popular.

47 - Pela sistemática do Novo Código Civil:

- (A) está prevista apenas a responsabilidade civil subjetiva;
- (B) está prevista apenas a responsabilidade civil objetiva;
- (C) estão previstas a responsabilidade civil subjetiva genérica e apenas hipóteses específicas de responsabilidade civil objetiva;
- (D) estão previstas de forma genérica, tanto a responsabilidade civil subjetiva quanto a responsabilidade civil objetiva;
- (E) a responsabilidade civil será regulamentada apenas em lei especial.

48 - Pela sistemática do Novo Código Civil, a simulação é, como regra, causa de:

- (A) nulidade do negócio jurídico;
- (B) anulabilidade do negócio jurídico;
- (C) rescisão do negócio jurídico;
- (D) revisão do negócio jurídico;
- (E) validação do negócio jurídico.

49 - O dolo normativo distingue-se do dolo natural, porque apenas:

- (A) o dolo normativo contém a consciência da conduta;
- (B) o dolo natural contém a consciência do resultado;
- (C) o dolo normativo contém a consciência da antijuridicidade;
- (D) o dolo natural contém a consciência donexo causal;
- (E) o dolo normativo contém a vontade de realizar a conduta.

50 - Tício, valendo-se da qualidade de funcionário público, subtraiu um computador da repartição onde trabalhava, com ajuda de Mévio, que não sabia da condição funcional de Tício. Os agentes cometeram o(s) seguinte(s) crime(s):

- (A) Peculato (art. 312 do Código Penal);
- (B) Peculato-Furto (art. 312, § 1º, do Código Penal);
- (C) Tício cometeu Peculato (art. 312 do Código Penal) e Mévio cometeu Furto (art. 155 do Código Penal);
- (D) Tício cometeu Peculato-Furto (art. 312, § 1º, do Código Penal) e Mévio cometeu Furto (art. 155 do Código Penal);
- (E) Tício cometeu Peculato-Furto (art. 312, § 1º, do Código Penal) e Mévio cometeu Furto qualificado (art. 155, § 4º, IV, do Código Penal).

51 - O agente que provoca incêndio em floresta, expondo a perigo a vida de terceiras pessoas, comete o(s) seguinte(s) crime(s):

- (A) Incêndio, com aumento de pena (art. 250, § 1º, II, h, do Código Penal);
- (B) Incêndio (art. 41 da Lei 9.605/98);
- (C) Incêndio (art. 41 da Lei 9.605/98) e Perigo para a vida de outrem (art. 132 do Código Penal);
- (D) Incêndio (art. 41 da Lei 9.605/98) e tentativa de Homicídio (art. 121 e 14, II, do Código Penal);
- (E) Incêndio (art. 250 do Código Penal) e tentativa de Homicídio (art. 121 e 14, II, do Código Penal).

52 - Caio é denunciado pela prática dos crimes de furto (art. 155 do Código Penal) e corrupção ativa de testemunha (art. 343, parágrafo único, do Código Penal). Este crime foi cometido com a finalidade de obter prova destinada a produzir efeito no processo penal pelo crime de furto. Concluído o processo, Caio é condenado pelo crime de furto e absolvido pelo crime de corrupção ativa de testemunha. A sentença transita em julgado somente para a acusação. Assim, com a sentença, a prescrição:

- (A) será computada pela pena em concreto, portanto, prescrição da pretensão executória;
- (B) estará suspensa em relação ao crime de furto;
- (C) estará interrompida em relação ao crime de corrupção ativa de testemunha;
- (D) estará suspensa em ambos os crimes;
- (E) estará interrompida em ambos os crimes.

53 - O crime tipificado no artigo 203 do Código Penal (“Frustrar, mediante fraude ou violência, direito assegurado pela legislação trabalhista”) pode ser:

- (A) doloso ou culposos;
- (B) cometido por patrão ou empregado;
- (C) de concurso necessário;
- (D) simples ou qualificado;
- (E) comum ou especial.

54 - Empresa comercial emitiu duplicata mercantil contra Mário, em razão de venda realizada. O título foi entregue ao devedor dentro do prazo. Como não concordasse com o valor constante do título, o sacado, após doze dias, devolveu-o indicando, por escrito, as razões da recusa. É correto afirmar que:

- (A) o credor não tem ação judicial para cobrar o valor do devedor;
- (B) o credor somente poderá receber o valor constante do título através de processo de conhecimento;
- (C) o credor não pode propor ação de execução em razão da existência de recusa por escrito;
- (D) a duplicata pode ser executada desde que acompanhada do protesto e do comprovante da entrega da mercadoria;
- (E) o credor somente poderá receber o valor constante do título através da ação monitória.

55 - A competência para declaração judicial da falência é:

- (A) a sede social da empresa requerida;
- (B) o domicílio do requerente;
- (C) o principal estabelecimento do devedor;
- (D) o domicílio do responsável legal pela empresa;
- (E) a sede social da empresa requerente.

56 - Os títulos negociáveis sem valor nominal e estranhos ao capital social que conferem a seus possuidores um direito de crédito eventual contra a sociedade anônima denominam-se:

- (A) bônus de subscrição;
- (B) partes beneficiárias;
- (C) cautela;
- (D) ações escriturais;
- (E) debêntures.

57 - Indique a única hipótese que NÃO afasta o deferimento de concordata preventiva:

- (A) passivo quirografário superior a 50% do ativo;
- (B) ausência de registro do contrato social;
- (C) sentença penal condenatória transitada em julgado por qualquer crime;
- (D) exercício do comércio há um ano;
- (E) requerimento pleiteado por sociedade seguradora.

58 - Na sociedade por quota de responsabilidade limitada é correto afirmar que:

- (A) o gerente que emprestar o nome à firma responde sempre de forma ilimitada;
- (B) o sócio que não integralizou a sua quota responde de forma ilimitada;
- (C) a responsabilidade do gerente é limitada ao capital social não integralizado;
- (D) o sócio que já integralizou toda a sua quota tem responsabilidade solidária diante da parte do capital social não integralizado;
- (E) a responsabilidade de cada sócio é limitada ao valor das quotas adquiridas.

59 - Assinale a alternativa que NÃO indica uma das cláusulas pétreas previstas na Constituição da República Federativa do Brasil:

- (A) Forma Federativa de Estado;
- (B) Separação entre os Poderes;
- (C) Direitos e Garantias Individuais;
- (D) O voto direito e secreto;
- (E) A ordem econômica.

60 - As normas constitucionais que permitem ao legislador ordinário diminuir o alcance do que foi previsto na Constituição são denominadas:

- (A) normas de conteúdo programático;
- (B) normas de eficácia contida;
- (C) normas de eficácia limitada;
- (D) normas definidoras de princípios institutivos;
- (E) normas de eficácia plena.

61 - Com relação ao processo legislativo adotado pelo Brasil, analise as afirmativas a seguir:

- I. A proposta de Emenda Constitucional não se submete ao veto ou sanção do Presidente da República.
- II. A lei ordinária é aprovada por maioria simples e a lei complementar por maioria absoluta.
- III. A lei delegada não pode tratar de matéria reservada à lei complementar.

São verdadeiras somente as afirmativas:

- (A) I e II;
- (B) I e III;
- (C) II e III;
- (D) I, II e III;
- (E) nenhuma.

62 - A alternativa que indica um dos legitimados para propositura da Ação Direta de Inconstitucionalidade, submetidos à exigência de pertinência temática, é:

- (A) Conselho Federal da Ordem dos Advogados do Brasil;
- (B) Partido Político com representação no Congresso Nacional;
- (C) Governador de Estado;
- (D) Procurador Geral da República;
- (E) Mesa da Câmara dos Deputados.

63 - Com relação aos remédios constitucionais, analise as afirmativas a seguir:

- I. O *habeas data* pode ser impetrado para permitir a inclusão, nos assentamentos do impetrante, de justificativa sobre informação verdadeira, mas que está pendente de decisão administrativa ou judicial.
- II. Não é possível o ajuizamento de mandado de injunção coletivo
- III. É cabível a impetração de mandado de segurança contra ato de dirigente de pessoa jurídica investido em atribuições do Poder Público.

São verdadeiras somente as afirmativas:

- (A) I e II;
- (B) I e III;
- (C) II e III;
- (D) I, II e III;
- (E) nenhuma.

64 - Com relação ao Poder Legislativo, analise as alternativas a seguir:

- I. Os deputados federais são eleitos pelo sistema proporcional para um mandato de quatro anos.
- II. Os senadores são eleitos pelo sistema majoritário para um mandato de oito anos.
- III. O número de senadores eleitos por cada Estado varia em razão do número de eleitores.

São verdadeiras somente as afirmativas:

- (A) I e II;
- (B) I e III;
- (C) II e III;
- (D) I, II e III;
- (E) nenhuma.

65 - Sobre a responsabilidade Civil do Estado, analise as afirmativas a seguir:

- I. As autarquias não estão submetidas à teoria do Risco Administrativo prevista na Constituição.
- II. A responsabilidade do agente público causador do dano é subjetiva, estando condicionada a demonstração de culpa ou dolo.
- III. De acordo com a Teoria do Risco Administrativo, a comprovação da culpa exclusiva da vítima exclui a responsabilidade do Estado.

São verdadeiras somente as afirmativas:

- (A) I e II;
- (B) I e III;
- (C) II e III;
- (D) I, II e III;
- (E) nenhuma.

66 - A retomada, pelo poder concedente, do serviço público delegado a particular, no curso da delegação, por razões de interesse público, denomina-se:

- (A) encampação;
- (B) reversão;
- (C) caducidade;
- (D) desapropriação;
- (E) requisição.

67 - O retorno ao serviço público do servidor aposentado por invalidez, quando não mais existem as causas que deram origem a sua aposentadoria, denomina-se:

- (A) reintegração;
- (B) recondução;
- (C) reversão;
- (D) aproveitamento;
- (E) remoção.

68 - Com relação aos órgãos públicos, analise as afirmativas a seguir:

- I. O órgão público se caracteriza por não ter personalidade jurídica.
- II. O órgão público pode ter capacidade processual reconhecida em determinadas situações.
- III. Os órgãos independentes não estão subordinados hierarquicamente a nenhum outro órgão.

São verdadeiras somente as afirmativas:

- (A) I e II;
- (B) I e III;
- (C) II e III;
- (D) I, II e III;
- (E) nenhuma.

69 - Com relação aos bens públicos, analise as afirmativas a seguir:

- I - Os bens de uso especial são considerados afetados.
- II - Os bens dominicais podem ser penhorados.
- III - A Administração Pública pode adquirir bens por usucapião.

São verdadeiras somente as afirmativas:

- (A) I e II;
- (B) I e III;
- (C) II e III;
- (D) I, II e III;
- (E) nenhuma.

70 - A certidão administrativa é considerada um ato:

- (A) enunciativo;
- (B) negocial;
- (C) ordinatório;
- (D) punitivo;
- (E) gerencial.