



PREFEITURA MUNICIPAL DE CARNAUBAL- CE

CONCURSO PÚBLICO – EDITAL 001/2015

ATENDENTE DE CONSULTÓRIO DENTÁRIO

NOME DO CANDIDATO: _____

RG: _____ ÓRGÃO EXPEDIDOR: _____

Nº DE INSCRIÇÃO

--	--	--	--	--	--	--	--	--	--

ASSINATURA: _____

LEIA COM ATENÇÃO E SIGA RIGOROSAMENTE ESTAS INSTRUÇÕES:

1. Este caderno contém 60 (sessenta) questões de múltipla escolha, numeradas de 01 a 60.
2. Cada uma das questões apresenta um enunciado seguido de 5 (cinco) alternativas, das quais somente uma deve ser assinalada.
3. Examine se a prova está completa, com a sequência numérica das questões, se há falhas ou imperfeições gráficas que causem dúvidas. Qualquer reclamação deverá ser feita durante os 20 minutos iniciais. Após esse tempo, qualquer reclamação será desconsiderada.
4. Depois de decorridas 2 (duas) horas do início da prova, será distribuído o cartão-resposta, o qual será o único documento válido para a correção da prova. Ao recebê-lo, verifique se seu nome e seu número de inscrição estão corretos. Reclame imediatamente se houver discrepância.
5. O cartão-resposta não pode ser dobrado, amassado, rasurado ou manchado. Exceto sua assinatura e inscrição, nada deve ser escrito ou registrado fora dos locais destinados às respostas. Tenha muita atenção ao marcar seu cartão-resposta, pois não haverá substituição por erro do candidato. Marque sua resposta pintando completamente o espaço correspondente à alternativa de sua opção.

Ex.: A B C D E
6. A leitora de marcas não registrará as respostas em que houver falta de nitidez, uso de corretivo, marcação a lápis ou marcação de mais de uma letra. Não serão computadas questões não assinaladas.
7. Durante a prova, é proibido o intercâmbio e o empréstimo de material de qualquer natureza entre os candidatos. A tentativa de fraude, a indisciplina e o desrespeito às autoridades encarregadas dos trabalhos são faltas que implicarão a desclassificação do(a) candidato(a).
8. Qualquer forma de comunicação entre candidatos implicará a eliminação de ambos do certame.
9. Não será permitido ao candidato, durante a realização das provas, portar armas, aparelhos eletrônicos de qualquer natureza, relógios, bolsas, livros, jornais e impressos em geral; bonés, chapéus, lenço de cabelo, bandanas etc.
10. É vedado o uso de telefone celular ou de qualquer outro meio de comunicação. O candidato que for flagrado portando aparelho celular, durante o período de realização da prova, ou, ainda, aquele cujo aparelho celular tocar, será sumariamente eliminado do certame.
11. Em caso de dúvida, durante a prova, levante o braço para solicitar atendimento da fiscalização. Jamais pergunte em voz alta.
12. O candidato que permanecer na sala de provas, por mais de 3h45min, poderá levar consigo a cópia do gabarito, em formulário específico, fornecido pela **ORGANIZADORA**.
13. Ao terminar a resolução da prova, entregue-a ao fiscal de sala juntamente com o **cartão-resposta** (devidamente assinado). Não se esqueça, também, de **assinar a folha de frequência**.
14. As provas terão duração de 4 (quatro) horas. Turno da Manhã com início às 08h00min e término às 12h00min. Turno da Tarde com início às 14h00min e término às 18h00min. O candidato só poderá ausentar-se da sala depois de decorridas duas horas do início das provas.
15. Os **Gabaritos Preliminares das Provas Objetivas** serão divulgados 72 (setenta e duas) horas após a realização das mesmas.

CONHECIMENTOS GERAIS

Leia o Texto I para responder às questões 1 a 5.

TEXTO I

É preciso se levantar cedo?

A partir do momento em que a lógica popular desenrola, diante de nós, sua sequência de surpresas, é inevitável que vejamos surgir a figura do grande contador de histórias turco, Nasreddin Hodja. Ele é o mestre nessa matéria. Aos seus olhos a vida é um despropósito coerente, ao qual é fundamental que nós nos acomodemos.

Deste modo, quando era jovem ainda, seu pai, um dia, lhe disse:

– Você devia se levantar cedo, meu filho.

– E por que, pai?

– Porque é um hábito muito bom. Um dia eu me levantei ao amanhecer e encontrei um saco de ouro no meu caminho.

– Alguém o tinha perdido na véspera, à noite?

– Não, não – disse o pai. – Ele não estava lá na noite anterior. Senão eu teria percebido ao voltar para casa.

– Então – disse Nasreddin – o homem que perdeu o ouro tinha se levantado ainda mais cedo. Você está vendo que esse negócio de levantar cedo não é bom para ninguém?

Jean-Claude Carrière

1. Segundo o Texto I é CORRETO afirmar que

- pai e filho costumavam acordar no mesmo horário.
- o pai costumava acordar tarde.
- o filho costumava acordar tarde.
- o filho acatou a sugestão do pai.
- o pai conseguiu convencer o filho.

2. Essa história aconteceu há muito tempo. Qual das alternativas permite essa conclusão?

- “Um dia eu me levantei ao amanhecer e encontrei um saco de ouro no meu caminho”.
- “Deste modo, quando era jovem ainda, seu pai um dia lhe disse”:
- “– Alguém o tinha perdido na véspera, à noite?”
- “A partir do momento em que a lógica popular desenrola, diante de nós, sua sequência de surpresas”.
- “Aos seus olhos a vida é um despropósito coerente”.

3. De acordo com o Texto I, pode-se afirmar que o princípio que norteia essa história é o (a)

- ciência.
- amor.
- inteligência.
- lógica.
- família.

4. “– Você devia se levantar cedo, meu filho.” Em que tempo e modo está o verbo destacado?

- Pretérito perfeito do indicativo.
- Pretérito imperfeito do indicativo.
- Futuro do pretérito do indicativo.
- Futuro do presente do indicativo.
- Pretérito imperfeito do subjuntivo.

5. Sobre o Texto I é CORRETO afirmar que

- o filho passou a levantar-se mais cedo, seguindo a recomendação do pai.
- o pai costumava levantar-se cedo, pois sempre encontrava um saco de ouro no caminho.
- levantar cedo não é um hábito muito bom, na opinião do filho.
- alguém perdeu um saco de ouro na noite anterior.
- na opinião do pai, levantar cedo não é bom para ninguém.

6. Marque a opção CORRETA quanto ao uso do “porquê”.

- Gostaria de saber o porquê da sua ausência.
- Porque você não veio à aula ontem?
- Não veio à aula ontem porquê?
- Não veio à escola ontem por que estava doente.
- Por quê estava doente, faltou aula ontem.

7. Marque a opção em que todas as palavras estão grafadas CORRETAMENTE.

- Mágua e empecilho.
- Extintos e finalizar.
- Previlégio e escárnio.
- Hesitar e flexa.
- Analisar e finalizar.

8. Analise a frase a seguir:

“Fazias sempre questão de ajudar.”

Qual é a opção que indica o CORRETO plural da frase, mantendo-se o tempo e modo dos verbos?

- Faziam sempre questão de ajudarem.
- Fazíamos sempre questão de ajudarmos.
- Farão sempre questão de ajudar.
- Fazíeis sempre questão de ajudar.
- Fariam sempre questão de ajudar.

Leia o Texto II para responder às questões 9 a 11.

TEXTO II

Na mira do cupido

Para quem não sabe, o anjinho arqueiro não é um personagem inventado pela Disney, não. Ele é o deus do amor na mitologia grega e romana. Cupido era filho de Vênus, a deusa do amor e da beleza, e de Mercúrio, o mensageiro alado. Sempre que deuses e homens eram flechados por Cupido, não havia saída: ficavam completamente apaixonados. Certa vez, o próprio deus foi vítima de sua flechada. Apaixonou-se por uma jovem mortal, Psiquê, que acabou sendo transformada em deusa para viver junto dele. Como você vê, nem ele conseguiu escapar!

(disponível em atividadeslinguaportuguesa.blogspot.com.br)

9. De acordo com a leitura do Texto II, cupido

- é representado por um anjinho arqueiro.
- é um personagem da Disney.
- nunca se apaixonou.
- era filho de Psiquê.
- flechava apenas os deuses.

10. “...o anjinho arqueiro não é um personagem inventado pela Disney, não.” Em relação ao vocábulo destacado, assinale a alternativa CORRETA.

- Substantivo sobrecomum.
- Substantivo comum-de-dois gêneros.
- Adjetivo biforme.
- Usado apenas no masculino.
- Usado apenas no feminino.

11. Pela mesma regra de “Mercúrio” também são acentuadas as palavras

- Júpiter e álbus.
- história e árvore.
- relâmpago e jóqueis.
- cárie e látex.
- pôneis e água.

12. Qual das palavras a seguir é formada por parassíntese?

- Desigualdade.
- Infelizmente.
- Amanhecer.
- Desvalorização.
- Naturalmente.

13. Em qual das orações a seguir, temos exemplo de predicado verbo-nominal?

- O professor chegou cedo.
- Os alunos estão confiantes.
- O Brasil é um lindo país.
- Os alunos saíram da prova confiantes.
- Gosto de estudar.

14. Marque a oração que está na voz passiva.

- a) Os alunos obtiveram aprovação.
- b) Nós vendemos a casa.
- c) Vende-se uma casa.
- d) Compramos livros por prazer.
- e) Invadiram aquele terreno.

15. O período “Quanto mais se aproxima o fim do mês, mais os bolsos ficam vazios.” indica circunstância de

- a) causa.
- b) consequência.
- c) concessão.
- d) conformidade.
- e) proporção.

16. Marque a alternativa CORRETA em relação ao uso do verbo “haver”.

- a) Haviam jardins bem cuidados, antigamente.
- b) Se houvessem mais homens honestos, o mundo seria melhor.
- c) Houveram muitas solicitações de mudança.
- d) Haverão de encontrar uma solução.
- e) Haviam bons professores naquela escola.

17. Analise a afirmativa a seguir.

“O _____ do vereador foi _____.”

Marque a opção que completa CORRETA e respectivamente as lacunas.

- a) mandato / cassado.
- b) mandato / caçado.
- c) mandado / caçado.
- d) mandado / cassado.
- e) mandato / casçado.

18. Se 12 operários fazem 72m de parede em um dia, quantos metros farão 20 operários nesse mesmo período?

- a) 139.
- b) 115.
- c) 120.
- d) 118.
- e) 124.

19. Por trimestre, uma pessoa paga R\$ 750,00 de aluguel. Quanto ela paga por ano?

- a) R\$ 3.000,00.
- b) R\$ 2.000,00.
- c) R\$ 2.150,00.
- d) R\$ 3.750,00.
- e) R\$ 5.000,00.

20. Assinale o inteiro que é divisível por 12.

- a) 3.510.
- b) 4.324.
- c) 5.558.
- d) 2.148.
- e) 7.434.

21. Quantas horas há em 80.520 minutos?

- a) 1.342.
- b) 2.450.
- c) 789.
- d) 1.123.
- e) 1.578.

22. João é capaz de digitar 2 páginas em 36 minutos. Quantas páginas ele consegue digitar em 1 hora e 48 minutos?

- a) 3.
- b) 5.
- c) 6.
- d) 8.
- e) 10.

23. Qual o preço de 15 dúzias de copos a R\$ 0,85 cada um?

- a) R\$ 143,00.
- b) R\$ 153,00.
- c) R\$ 163,00.
- d) R\$ 173,00.
- e) R\$ 183,00.

24. Fernando gasta com cigarro R\$ 58,00 por mês. Que economia realizará em 10 anos se deixar este mau hábito?

- a) R\$ 5.464,00.
- b) R\$ 8.464,00.
- c) R\$ 6.960,00.
- d) R\$ 3.464,00.
- e) R\$ 4.464,00.

25. Maria lucra R\$ 0,50 sobre R\$ 1,00. Quanto lucrará sobre R\$ 2.140,00?

- a) R\$ 1.840,00.
- b) R\$ 1.940,00.
- c) R\$ 1.070,00.
- d) R\$ 2.080,00.
- e) R\$ 2.140,00.

26. Por dia, Gustavo recebe R\$ 45,00 e gasta R\$ 50,50. Qual será sua dívida em 6 meses? (Considere: mês = 30 dias)

- a) R\$ 330,00.
- b) R\$ 430,00.
- c) R\$ 530,00.
- d) R\$ 630,00.
- e) R\$ 990,00.

27. O resultado de $3 - 0,789$ é

- a) 2,789.
- b) 2,311.
- c) 1,321.
- d) 2,211.
- e) 0,221.

28. Paulo comprou um terreno em forma de quadrado no qual um dos lados tem 16 metros. Qual o perímetro desse terreno?

- a) 32m.
- b) 64m.
- c) 96m.
- d) 128m.
- e) 265m.

29. Luciana tem um porta-retratos retangular que mede 15 cm x 10 cm. A área desse porta-retratos em cm^2 , é

- a) 375m.
- b) 150m.
- c) 175m.
- d) 39m.
- e) 11m.

30. O quarto de Pedro é retangular e mede 3m x 4m. Qual em metros é o perímetro desse quarto?

- a) 7.
- b) 12.
- c) 14.
- d) 16.
- e) 22.

31. A melhor forma de se evitar a dengue é

- a) distribuir os focos de acúmulo de água.
- b) denunciar os locais propícios para a criação do mosquito.
- c) aguar as plantas uma vez por semana.
- d) eliminar os focos que acumulam água sem proteção.
- e) ficar atento ao número de casos divulgados.

32. Analise a charge a seguir.

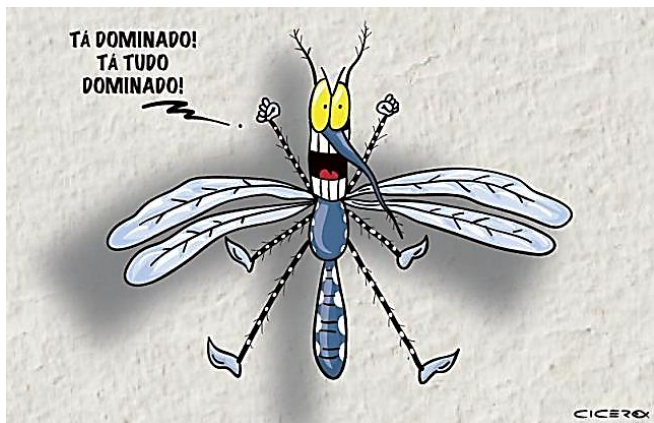

A charge satiriza o(a)(s)

- imagem do mosquito.
- consequências da picada do mosquito.
- estilo funk de ser do mosquito.
- tipos de dengue existentes.
- índice alarmante que alcança as doenças transmitidas pelo mosquito.

33. Atualmente, a doença transmitida pelo mosquito *Aedes aegypti* que mais preocupa os profissionais de saúde é o(a)

- dengue tipo B.
- febre amarela.
- dengue hemorrágica.
- malária.
- zika vírus.

34. Sobre as características do município de Carnaubal, analise as afirmativas a seguir.

- Município de Origem: São Benedito.
- Ano de Criação: 1857.
- Toponímia: Em virtude de o seu núcleo de formação ter-se iniciado perto de grandes várzeas de carnaubais.
- Gentílico: Carnaubense.
- Localização: Microrregião da Ibiapaba.

Fonte: IBGE/IPECE.

Marque a opção que apresenta as afirmativas CORRETAS.

- III – IV – V
- I – III – V
- II – III – IV
- I – IV – V
- II – IV – V.

35. A emissora de rádio FM de Carnaubal é

- 100.7.
- 1000.7.
- 100.9.
10. 9
- 100 97.

36. O nome dessa FM é Rádio

- Nova Serrana.
- Carnaubal.
- Serrana.
- Nossa Senhora.
- Comercial.

37. O slogan dessa RÁDIO é: O som da

- serra e do sertão.
- terra e da serra.
- serra e do Carnaubal.
- paz e da serra.
- palmeira e dos pássaros.

38. O primeiro e o atual prefeito do município de Carnaubal são, respectivamente,

- Experidião Ribeiro do Amaral e Luís Chaves Nogueira.
- Francisco Horácio Brito e Luís Chaves Nogueira.
- Francisco Dário Martins e Thereza Noyma de Mesquita Chaves.
- Francisco Horácio Brito e Raimundo Nonato Chaves de Araújo.
- Francisco Dário Martins e Antônio Ademir Barroso Martins.

39. Uma pessoa que usa cadeira de rodas tem dificuldades de andar na calçada ou de pegar um táxi. Um deficiente auditivo não consegue se comunicar no atendimento, por voz, de bancos, empresas e serviços públicos. Um cego depende da ajuda de outras pessoas para pegar ônibus ou, caso precise usar um computador, nem sempre encontra lan houses bem equipadas.

O texto apresenta

- a falta de cooperação das pessoas.
- os descasos de rotina.
- o desrespeito à acessibilidade.
- a rotina de um deficiente visual.
- a omissão nas ações coletivas.

40. Para reduzir a falta de atenção à essas pessoas, a Presidente Dilma Rousseff sancionou, em julho de 2015, um conjunto de leis que garantem benefícios e medidas para maior igualdade e para inclusão na sociedade de pessoas com deficiência. A previsão é que as leis entrem em vigor em janeiro de 2016. Esse é mais um passo do Brasil para promover avanços na legislação sobre o tema. Esse texto faz referência

- ao Estatuto da Pessoa com Deficiência (Lei Nacional Nº 13.146).
- à Lei de Inclusão e Acessibilidade.
- ao Regulamento de Acessibilidade e Proteção.
- ao Estatuto de Proteção do Autista.
- às regras de Aposentadoria para deficientes.

CONHECIMENTOS ESPECÍFICOS

41. A ficha clínica é um importante instrumento utilizado pelo dentista para acompanhar e registrar todo o tratamento do paciente. Sobre esse assunto, assinale a alternativa CORRETA.

- Deve ser utilizada, apenas, ficha clínica de papel, pois os sistemas computadorizados não são confiáveis.
- Deve conter, apenas, informações sobre a saúde bucal do paciente.
- Pode conter informações sobre o estado de saúde geral do paciente, importante para o planejamento de procedimentos cirúrgicos.
- Pode ser acessível a qualquer pessoa que queira ler.
- Em um documento que não possuir importância alguma em casos de assassinatos, em que só se reconhece a vítima com a arcada dentária.

42. O princípio de operação de uma autoclave é governado pela Lei de Boyle, a qual relaciona pressão, temperatura e volume. Na autoclave de vapor saturado de água, a função esterilizante é baseada, principalmente, na perfeita distribuição do calor propiciado pelo vapor que transmite o calor a todo o material a ser esterilizado na câmara de forma efetiva. Assinale a alternativa CORRETA sobre esse instrumento.

- Não necessita de um galão de descarte, pois todo o vapor é lançado no ar do consultório.
- Nem todos os instrumentais devem estar empacotados a exemplo dos materiais plásticos.
- A autoclave deve ser preenchida com uma quantidade limitada de pacotes, para facilitar a circulação de vapor.

- d) A temperatura ideal para atingir o ponto máximo de esterilização é de 160°C.
 e) As caixas metálicas com instrumentais devem ser totalmente fechadas, dificultando a diminuição da temperatura.

43. As brocas de acabamento e polimento de resina auxiliam no desgaste preciso das restaurações. Assinale a alternativa CORRETA que contém apenas brocas desse tipo.

- a) 1190, 2135, 3118 e 3195.
 b) 1168, 2134, 3110 e 2120.
 c) 1820, 2124, 3110 e 1035.
 d) 1034, 1012, 1015 e 1013.
 e) 1012, 1013, 1014 e 1015.

44. Analise a figura a seguir.

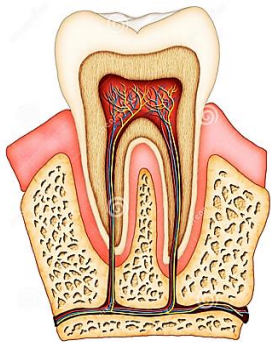

Marque a opção CORRETA, a respeito da anatomia dentária.

- a) O esmalte representa a terceira camada de tecido duro que protege a polpa.
 b) A dentina representa a primeira camada de tecido duro que protege a polpa.
 c) A polpa é a primeira camada de tecido duro a ser atingida pelo processo de evolução da cárie.
 d) O cimento só existe na região radicular do dente.
 e) O esmalte é a camada que confere coloração ao dente.

45. Atualmente, as resinas compostas são os materiais mais utilizados pelos dentistas. Considerando essa preferência, analise as afirmativas a seguir.

- I. As resinas compostas são apresentadas na forma de pó e líquido.
 II. As resinas compostas possuem coloração variada em matiz, croma e valor.
 III. No preparo cavitário, não requerem desgaste de tecidos dentários saudáveis.
 IV. A dureza da resina é mais semelhante ao dente que aos metais.

Marque a opção que apresenta as afirmativas CORRETAS.

- a) I – II – III
 b) I – III – IV
 c) I – II – IV
 d) II – III – IV
 e) I – II – III – IV.

46. A AIDS é uma doença preocupante, pois até o presente momento não tem cura, além de afetar o sistema imune do paciente. Sobre esse tema, assinale a alternativa CORRETA.

- a) Todo portador do vírus HIV, obrigatoriamente, possui AIDS.
 b) O vírus manifesta-se através da destruição de células CD8 ou fabricação de novos vírus por meio dessas células.
 c) Todo instrumental odontológico utilizado em um paciente com AIDS deve passar pelo processo de esterilização em autoclave.
 d) A atendente deve ter sigilo profissional quanto a informações sobre um atendimento ao paciente com AIDS.
 e) O vírus da AIDS é um vírus altamente resistente a tratamento com antibióticos.

47. A endodontia possui uma particularidade de instrumentais que o atendente de consultório deve ter todo o cuidado, pois são materiais tão pequenos e cheios de especificações que podem chegar a confundir quando vistos a olho nu. A respeito desses materiais, observe o instrumento representado na figura a seguir



A esse material dá-se o nome de lima endotônica

- a) Kerr 1ª série.
 b) Kerr 2ª série.
 c) Kerr 3ª série.
 d) Flexofile 1ª série.
 e) Flexofile 2ª série.

48. A saliva presente na cavidade oral, chamada de saliva total, é constituída por várias secreções e outros componentes. Esta mistura inclui as secreções de todas as glândulas salivares (maiores e menores); os produtos do metabolismo da flora bucal; as células bacterianas; as células epiteliais escamadas, e as secreções da gengiva marginal dos dentes. Sobre as glândulas salivares, assinale a alternativa CORRETA.

- a) As maiores são submandibulares, linguais e parótidas.
 b) As maiores estão localizadas unilateralmente na mandíbula.
 c) A parótida fica localizada abaixo da língua.
 d) As menores são dispersas em toda a camada de epitélio que reveste o palato, os lábios, as bochechas, as tonsilas e a língua.
 e) A submandibular localiza-se na região de maxila, próximo ao músculo masseter.

49. O amálgama dental é um dos materiais restauradores mais utilizados nas clínicas odontológicas. Um de seus componentes é o mercúrio, cuja utilização tem sofrido algumas restrições no decorrer dos tempos. Sobre esse material, assinale a alternativa CORRETA.

- a) Ao ocorrer a queda de mercúrio no chão, não se deve lavar o piso com água e sabão e, em seguida, encerá-lo, pois a cera não impede a retenção do mercúrio no piso.
 b) Para a coleta desse material faz-se necessário o uso de um recipiente de boca larga e de material, inquebrável, deixando uma lâmina de água sobre o resíduo.
 c) O mercúrio e a prata são vendidos, somente, em formato de cápsulas.
 d) Atualmente, não se utiliza mais o lençol de camurça para a retirada do excesso de prata.
 e) O elemento mais tóxico do amálgama é o estanho.

50. De acordo com a OMS (Organização Mundial de Saúde), a hepatite B é uma das maiores doenças da humanidade e um sério problema de saúde pública. A principal forma de transmissão é a relação sexual, porém é necessária uma atenção especial aos locais que utilizam instrumentos perfurocortantes. Sobre essa doença, é CORRETO afirmar:

- a) A hepatite B é transmitida por uma bactéria e pertence ao grupo de doenças sexualmente transmissíveis.
 b) A hepatite B é transmitida por um vírus, mas não possui vacina.
 c) O tratamento de um portador de hepatite B inclui 6 meses de antibióticos e antifúngicos.
 d) As duas doses da vacina contra hepatite B são tomadas apenas na infância.
 e) É um vírus altamente resistente no meio ambiente, podendo permanecer vivo por dias.

51. A tecnologia tem favorecido imensamente a odontologia. O procedimento de raspagem supragengival com as curetas periodontais sempre foi um procedimento invasivo e doloroso. Com a chegada desse aparelho (ver figura a seguir), o procedimento passou a ser mais rápido e menos doloroso.



Marque a opção que contém o nome CORRETO desse aparelho

- Vibrador de gesso.
- Articulador semiajustável.
- Recortador de gesso.
- Fotopolimerizador.
- Ultrassom piezoelétrico.

52. Analise as frases a seguir.

O freio _____ é uma estrutura que se forma por volta da sétima semana de vida intrauterina, quando os processos maxilares e nasais se fundem, formando o lábio superior. É aquela fina tira de tecido que sentimos ao posicionar a língua entre o lábio e os dentes _____.

O freio lingual é uma prega mediana de mucosa que insere o ventre da língua ao assoalho da boca. Uma inserção anormal do freio lingual dá origem à condição de _____, que pode alterar significativamente ou não as funções desse órgão.

Marque a opção que preencha CORRETA e respectivamente as lacunas.

- labial / superiores / língua presa.
- labial / inferiores / glossorrafia.
- lingual / superiores / glossorrafia.
- lingual / inferiores / língua presa.
- labial / superiores / glossorrafia.

53. “São materiais que apresentam ótima elasticidade, e distorção praticamente inexistente. Também se caracterizam pela excelente estabilidade dimensional, oferecendo moldes muito fiéis, permitindo o vazamento de mais de um modelo por moldagem. A manipulação deve ser feita sem o uso de luvas e com as mãos limpas, pois as luvas de látex contêm enxofre, o que inibe a reação de polimerização do material. O vazamento do molde pode ser feito após 30 minutos em até 07 dias.”

O texto anterior se refere a que material de moldagem?

- Alginato.
- Hidrocoloide irreversível.
- Silicona de adição.
- Pasta de impressão.
- Poliéster.

54. Assinale a alternativa que contém corretamente a quantidade e a nomeação da dentição decídua e permanente, respectivamente.

- 18 dentes (06 incisivos, 04 caninos, 04 primeiros molares e 04 segundos molares); 28 dentes (08 incisivos, 04 caninos, 08 pré-molares e 08 molares).
- 20 dentes (08 incisivos, 04 caninos, 04 primeiros molares e 04 segundos molares); 32 dentes (08 incisivos, 04 caninos, 08 pré-molares e 12 molares).
- 18 dentes (06 incisivos, 04 caninos, 04 primeiros molares e 04 segundos molares); 30 dentes (08 incisivos, 04 caninos, 06 pré-molares e 12 molares).

- 20 dentes (08 incisivos, 04 caninos, 04 primeiros molares e 04 segundos molares); 30 dentes (08 incisivos, 04 caninos, 08 pré-molares e 10 molares).
- 10 dentes (04 incisivos, 02 caninos, 02 primeiros molares e 02 segundos molares); 32 dentes (08 incisivos, 04 caninos, 08 pré-molares e 12 molares).

55. Assinale a alternativa que contém instrumentos que, obrigatoriamente, devem ser autoclavados.

- Caneta de alta rotação, caneta de baixa rotação e sugador descartável.
- Peça reta de mão, rolinhos de algodão e máscara.
- Micromotor, contra-ângulo e peça reta de mão.
- Lençol de borracha, limas endodônticas e brocas.
- Cabo de bisturi, lâmina de bisturi e moldeira.

56. Dentre as alternativas, qual apresenta, corretamente, os instrumentais mínimos e necessários para a extração do dente 16 por técnica primeira e segunda?

- Carpule, sindesmótomo, alavanca reta, fórceps 18L, porta-agulha e tesoura.
- Carpule, alavanca reta, fórceps 18R, porta-agulha e tesoura.
- Carpule, sindesmótomo, alavanca reta, fórceps 18R, porta-agulha, tesoura e broca cirúrgica.
- Carpule, sindesmótomo, fórceps 18L, porta-agulha e tesoura.
- Carpule, sindesmótomo, alavanca reta, fórceps 18R, cureta alveolar, porta-agulha e tesoura.

57. O equipamento de proteção individual mais utilizado e que caracteriza um profissional de saúde, é o jaleco. Contudo, esse equipamento tem sido utilizado de forma inadequada e fora das normas de padrão. A respeito desse assunto, analise as afirmativas a seguir.

- O uso do jaleco somente é necessário durante o procedimento e deve ser totalmente descartável até nos procedimentos não invasivos.
- O jaleco, assim como qualquer outro tipo de roupa, pode ser usado como adereço e, portanto, pode ser utilizado fora do ambiente de trabalho para ser ressaltada a característica de ser um profissional de saúde.
- A higienização do jaleco é semanal, pois não contém contato direto com as secreções do paciente.
- Deve apresentar gola de padre e mangas compridas com elásticos nos punhos.

Marque a opção que indica a(s) afirmativa(s) CORRETA(S).

- I.
- II.
- II – III.
- III.
- IV.

58. Um paciente compareceu ao consultório do dentista para saber um orçamento sobre um canal na região de dente anterior. No entanto, assustou-se com o valor de orçamento e não quis fazer o procedimento. Assinale a alternativa que indica o CORRETO posicionamento do atendente em relação a esse assunto.

- Manter sigilo profissional sobre o valor divulgado para o paciente.
- Encaminhar imediatamente o paciente para uma clínica popular ou serviço público para tentar resolver seu problema.
- Questionar o valor do dentista e indicar dentistas que cobram mais barato.
- Oferecer um abatimento para o paciente e só então comunicar a alteração ao dentista.
- Alertar ao dentista sobre seu comportamento mercenário e pedir demissão imediatamente.

59. Leia o texto a seguir.

“A técnica de escovação chamada _____ envolve três movimentos básicos: trenzinho, bolinha e vassourinha. Nas superfícies oclusais dos molares (os dentes de trás) fazemos o trenzinho, um movimento de vai-e-vem pegando de 2 em 2 dentes e sempre contando até 10. Em seguida fazemos a bolinha, movimentos circulares nas superfícies vestibulares (na parte “de fora” dos dentes, que fica voltada para os lábios) sempre pegando o dente e a gengiva para prevenir a gengivite. Por último fazemos a vassourinha, movimento de varrer, partindo da base do dente perto da gengiva e indo “para cima” e em direção à bochecha nas superfícies linguais.”

Assinale a alternativa que preenche corretamente a lacuna

- a) Bass.
- b) Fonnes.
- c) Infantil.
- d) Especial.
- e) Still.

60. Observe a figura o e texto a seguir.

Algumas crianças apresentam total resistência ao atendimento odontológico, devido a traumas anteriores ou por falta de esclarecimento sobre o que vai ser feito com elas. Evidente que a imagem anterior não contribuiria para uma abordagem traumática, porém existe um material autoclavável, de silicone, que facilita o trabalho dos odontopediatras para estabilizar a boca da criança durante o atendimento.

Assinale a alternativa que contém o nome CORRETO desse material.

- a) Lençol de borracha.
- b) Arco de Young.
- c) Arco de Ostby.
- d) Sugador.
- e) Abridor de boca.