



**PREFEITURA MUNICIPAL DE SUCUPIRA DO NORTE**  
Concurso Público para o Provimento do cargo de

**MÉDICO PLANTONISTA**

**Leia atentamente as seguintes instruções.**

**01.** Você deve receber do fiscal o seguinte material:

- a) Este Caderno de Provas, com 40 (quarenta) questões objetivas;
- b) O CARTÃO-RESPOSTA, destinado à marcação das respostas da prova, correspondendo cada questão a uma “única” alternativa.
- c) O candidato deve:
  - procurar, no CARTÃO-RESPOSTA, o número da questão que está respondendo;
  - verificar no caderno de prova qual a letra (A, B, C, D, E) da resposta que você escolheu;
  - Marcar essa letra no CARTÃO-RESPOSTA, conforme o exemplo:



**Atenção**

- marque apenas uma letra para cada questão, mais de uma letra assinalada implicará anulação dessa questão.
  - responda todas as questões.
- 02.** Verifique se o número de páginas está em ordem e o número de questões estão enumeradas de (01 a 40). Ocorrendo qualquer alteração, notifique o fiscal, imediatamente, reclamando um outro caderno.
- 03.** Não será permitida reclamação referente à natureza das questões. Em caso de discordância em relação às mesmas, o candidato poderá recorrer, apresentando recurso no prazo e na forma estabelecidos no Edital.
- 04.** O CARTÃO-RESPOSTA dispõe de espaço indicado para assinatura do candidato, que deve ser igual a que consta em seu documento de identidade.
- 05.** O tempo de duração da prova é de 03 (três) horas ininterruptas.
- 06.** O candidato só poderá ausentar-se do local de realização das provas, após 01 hora de início da mesma.
- 07.** O candidato **não** poderá sair com o Caderno de Questões.
  - as provas estarão disponibilizadas, a partir do segundo dia útil após a data da realização das provas, no site [www.institutoludus.com.br](http://www.institutoludus.com.br).
- 08. Será excluído do exame o candidato que:**
- a) Se utilizar, durante a realização da prova, de máquinas ou relógios com a função de calculadora, bem como de rádios gravadores, de “headphones”, de telefones celulares ou de fontes de consulta de qualquer espécie;
  - b) Se ausentar da sala de realização da prova, levando consigo o Caderno de Questões e, ou, o Cartão-Resposta;
  - c) Deixar de assinar o Cartão-Resposta;
  - d) Perturbar, de qualquer forma o curso de realização da prova.

## LÍNGUA PORTUGUESA

01. A Revista Época, de 26/maio/2010, traz matéria sobre cientista que criou célula sintética, comandada por seqüenciamento genético 100% sintético:

CIÊNCIA E TECNOLOGIA | GENOMA

### Cientista anuncia criação de vida artificial

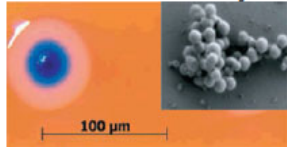

Craig Venter anunciou criação de célula comandada por sequenciamento genético 100% sintético. No futuro, técnica pode ser usada para fabricação de medicamentos.

SAIBA MAIS: Notícias de Ciência

Astrobaldo Ferreira, foi convidado a proferir uma palestra sobre o tema, no CISFA (Colégio Industrial São Francisco de Assis, em Floriano), dissertando sobre as recentes pesquisas e investigações com fim da produção de células sintéticas e as implicações destas pesquisas no âmbito da ética e da legalidade, em determinado momento, assim disserta.

“Na condução das pesquisas, como na apresentação e utilização de seus resultados [...] em vista de suas implicações éticas e sociais, uma vez que a falta desses zelos poderiam até tornar as investigações ilícitas.”

O termo que substitui o trecho grifado acima, sem alteração de sentido, é:

- A) já que.
- B) ainda que.
- C) posto que.
- D) apesar de que.
- E) haja visto que.

02. Analise as assertivas seguintes e indique aquela em que a palavra destacada tem um sinônimo **corretamente** indicado ao contexto é:

- A) O servidor público deve ter sempre suas atitudes **ditadas** pela ética. – impostas
- B) Na totalidade de seus artigos, a Lei Ambiental **reitera** basicamente que som além do limite permitido implica crime – regulamenta
- C) A falta de zelo nas investigações sobre células sintéticas podem tornar as investigações **ilícitas**. – perigosas
- D) O perfil dos convocados por Dunga e as ausências de Ganso e Neymar na convocação da seleção brasileira **corroboram** a idéia que Dunga é adepto do futebol europeu – contrariam
- E) A Polícia Militar do Maranhão está **diuturnamente** a postos – 24 horas por dia.

03. Leia o fragmento de texto seguinte:

Em sua fala, o conferencista Astrobaldo Ferreira, dissertando sobre pesquisas que possibilitam a criação em laboratório de células sintéticas, assim se expressou:

“Enquanto isso, alguns elementos que se dizem da comunidade científica, e que, provavelmente, fazem experimentos humanos, talvez sem o rigor ético, ensaiam o anúncio de descobertas, prometem respostas que ainda estão por vir.”

Dos termos grifados acima, há dois que exercem a mesma função sintática e estão juntos na alternativa:

- A) “alguns elementos” – “comunidade científica”
- B) “experimentos humanos” – “o anúncio”
- C) “provavelmente” – “respostas”
- D) “alguns elementos” – “rigor ético”
- E) “experimentos humanos” – “respostas”.

04. Assinale a alternativa em que o emprego do pronome relativo atende ao que dita a denominada norma culta.

- A) O passado demonstrou que as guerras exterminaram boa parte da população onde há disso provas documentais.
- B) As bolas de futebol foram distribuídas em aldeias pobres da África cujas crianças nunca viram uma bola de futebol de verdade.
- C) O futebol arte, que o fim pode estar próximo, pode conviver com o futebol-Dunga.
- D) Astrobaldo parava de ler o livro (Crepúsculo) que gostava para refletir sobre a vida.
- E) O sonho de Astrobaldozinho era aprender a ler onde contou com a ajuda de sua vizinha.

05. Assinale a assertiva em que todas as palavras são acentuadas pela mesma razão.

- A) “Brasília”, “prêmios”, “vitória”.
- B) “elétrica”, “hidráulica”, “responsáveis”.
- C) “sérios”, “potência”, “após”.
- D) “Goiás”, “já”, “vários”.
- E) “Solidária”, “área”, “após”.

06. Observe a relação entre a primeira e a segunda oração do período:

“É interessante que isso aconteça para que **professores e crianças discutam e argumentem**” (Astrobaldo Ferreira, *in* Palestra sobre a necessidade de se observar a ética ou a bioética no caso das recentes pesquisas sobre células sintéticas)

Em qual dos períodos a seguir a oração iniciada pelo conetivo “**que**” apresenta, em relação à oração principal, função sintática idêntica à destacada no exemplo dado:

- A) Esse exercício forma crianças que sabem questionar.
- B) O professor pediu **que** ele registrasse muitas coisas.
- C) O objetivo do exercício é **que** a criança aprenda a raciocinar.

- D) Diz-se **que** a bioética não tem valor.  
 E) A professora quer somente isto: **que** os alunos raciocinem.

07. Analise a *classe das palavras* destacadas e numeradas no período (numeração à frente da palavra destacada) a seguir.

“Mas esse conhecimento é **sem**(1) valor **se**(2) não for a conclusão **de**(3) **algo**(4) que **se**(5) construiu” (AF)

Pertencem à mesma classe:

- A) 1 e 2  
 B) 1 e 3  
 C) 2 e 4  
 D) 2 e 5  
 E) 3 e 5

08. Observe o quadro com alguns processos de formação de palavras.

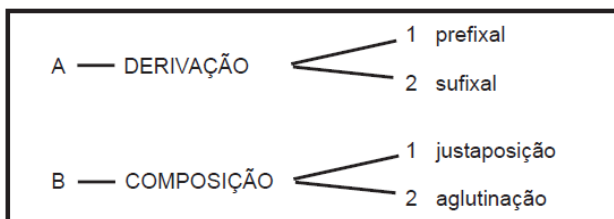

As palavras “*chatíssimo*” e “*socialista*” correspondem, respectivamente, às seguintes combinações:

- A) A1, B1  
 B) A2, A2  
 C) B1, B2  
 D) A2, B2  
 E) B1, A1

09. Há palavras que servem como elementos de coesão e coerência de um texto. Entre elas, encontramos as classificadas, morfologicamente, como **conjunções**.

“(…) li os livros de histórias infantis, e os de adultos: *mas* estes não me pareciam tão interessantes(…)”

No período, acima, aparece a conjunção “*mas*”. Assinale a afirmativa correta, conforme o seu significado no texto.

- A) tem um sentido de adição.  
 B) significa uma junção, soma de ideias.  
 C) traduz uma ideia de contradição.  
 D) adquire um sentido de alternância ao externar o pensamento.  
 E) não é uma conjunção adversativa.

10. No período: “**Recordo céus** estrelados, **chuva** nas flores, frutas **maduras**, casas fechadas, estáticas (...)”, as palavras, em negrito, devem ser consideradas, de acordo com a sua classificação morfológica, na seguinte sequência:

- A) verbo, adjetivo, substantivo, pronome.  
 B) adjetivo, substantivo, preposição, advérbio.  
 C) verbo, substantivo, pronome, conjunção.  
 D) verbo, adjetivo, preposição, pronome.  
 E) verbo, substantivo, substantivo, adjetivo.

### ESPECÍFICO

11. No paciente vascular, os procedimentos clínicos utilizados para diagnosticar são:

- A) História clínica – Inspeção – palpação - ausculta  
 B) Arteriografia  
 C) Flebografia  
 D) Pletismografia  
 E) Linfocintigrafia

12. Na vigilância em saúde para o controle da tuberculose, considera-se caso suspeito de tuberculose pulmonar todo indivíduo que apresente:

- A) tosse seca há 4 semanas, sem febre ou outra sintomatologia;  
 B) sintomatologia clínica e perda de apetite há pelo menos duas semanas, mesmo sem tosse;  
 C) sintomatologia clínica, perda de apetite e peso, e tosse produtiva há quatro semanas;  
 D) tosse produtiva e sintomatologia clínica, febre, perda de apetite e peso, há no mínimo três meses;  
 E) tosse produtiva, febre e perda de apetite há uma semana.

13. A Hanseníase é uma das doenças prioritárias para as ações de vigilância no Programa de Saúde da Família. Sobre as características da hanseníase analise as afirmativas a seguir:

- I - Possui hoje tratamento, mas não cura.  
 II - Os bacilos são liberados diariamente nas secreções nasais de pacientes lepromatosos não tratados.  
 III - É de baixa patogenicidade.  
 IV - Seu período de incubação é, em média, de três meses.  
 V - O principal modo de transmissão é o contato direto, sendo altamente contagiosa.

Assinale as afirmativas **corretas**:

- A) apenas as afirmativas I e II estão corretas;  
 B) apenas as afirmativas I e V estão corretas;  
 C) apenas as afirmativas IV e V estão corretas;  
 D) apenas as afirmativas II e III estão corretas;  
 E) apenas as afirmativas II e V estão corretas.

14. Sobre a Tuberculose é **incorreto** afirmar:

- A) A BCG é uma forma de prevenção das formas mais graves da doença.
- B) É transmitida por gotículas aerossóis com a doença tuberculose ativa nos pulmões quando a pessoa tosse, fala, espirra ou cospe.
- C) A baciloscopia é uma exame realizado com o escarro do paciente suspeito de ser vítima de tuberculose, colhido em um pote estéril. O exame deve ser feito pela manhã, com o paciente ainda em jejum.
- D) A prova tuberculínica, isoladamente é uma das formas de diagnóstico da doença.
- E) A rifampicina, droga utilizada no tratamento da tuberculose, interfere na ação dos contraceptivos orais.

15. Das opções abaixo assinale a que ocorre no estágio **mais precoce** das úlceras de pressão.

- A) Eritema persistente.
- B) Descamação localizada.
- C) Dor localizada.
- D) Palidez persistente.
- E) Micro-vesículas intactas.

16. As drogas abaixo são adequadas para o controle do processo inflamatório da artrite reumatóide a longo prazo e já foram denominadas “modificadoras do curso da doença”.

Há apenas uma **exceção**. Assinale-a:

- A) Corticóides.
- B) Sulfazalazina.
- C) Ciclosporina.
- D) Penicilamina.
- E) Methotrexato.

17. Quanto à Pneumonia assinale a alternativa **incorreta**:

- A) A fisioterapia respiratória é ineficaz nesse caso.
- B) Quando as pessoas estão resfriadas ou gripadas estão mais susceptíveis a adquirirem pneumonia.
- C) A respiração pode ficar mais curta e dolorosa.
- D) Em casos mais graves, a coloração da pele pode ficar azulada.
- E) O exame do escarro é muito importante para tentar identificar o germe causador da pneumonia.

18. Com relação à Gastrite podemos afirmar que, **exceto**:

- A) Histórico clínico e endoscopia são fundamentais para o diagnóstico.
- B) A dor da gastrite é circunscrita.
- C) A gastrite sempre implica em úlcera ou câncer.
- D) Pode ser causada por diversos fatores diferentes.
- E) Pode ser completamente assintomática.

19. Quanto à hipertensão não podemos **afirmar** que:

- A) Quem sofre de hipertensão arterial terá que fazer seu controle por toda a vida.
- B) O risco diminui com a idade.
- C) Ao medir a pressão do paciente o mesmo deve deixar o braço tenso nem é recomendável que fale durante o procedimento.
- D) O diagnóstico da hipertensão arterial é estabelecido pelo encontro de níveis tensionais acima dos limites superiores da normalidade (140/90 mmHg) quando a pressão arterial é determinada através de metodologia adequada e em condições apropriadas.
- E) A hipertensão arterial pode ser sistólica e diastólica.

20. Das emergências clínicas, a parada cardiorespiratória ocorre na maioria das vezes fora do ambiente hospitalar. Sobre esta situação, é **correto** afirmar que:

- A) A modalidade mais freqüente de parada cardíaca no adulto é a taquicardia ventricular sem pulso.
- B) O treinamento de leigos no suporte básico de vida poderia evitar a morte de 30 mil vítimas anuais de morte súbita no Brasil.
- C) O socorro básico (ABC) é um conjunto de procedimentos de emergência que devem ser executados apenas por profissionais da área da saúde e incluem a desfibrilação elétrica, intubação traqueal e a administração de medicamentos.
- D) Após a aplicação do suporte básico de vida, permanecendo o pulso ausente, devem ser continuadas as manobras de ressuscitação cardiopulmonar, intubação traqueal e acesso venoso.
- E) O uso de desfibrilador elétrico deve ser indicado somente após a confirmação de fibrilação ventricular ou taquicardia ventricular sem pulso.

21. Na emergência hipertensiva com aneurisma dissecante da aorta é contra-indicado o uso de:

- A) Nitritos.
- B) Trimetafan.
- C) Diazóxido.
- D) Furosemida.
- E) Nitroprussiato de sódio.

22. Paciente de 45 anos foi diagnosticado com doença pulmonar obstrutiva crônica(DPOC). Analise, referente a doença anterior, os seguintes pontos:

- I. Nos fumantes, a espirometria é o pior teste para identificar a DPOC.
- II. A antibioticoterapia preventiva é uma conduta que aumenta a probabilidade de melhora da função pulmonar.
- III. Paciente com hipoxemia crônica, tem melhoras no prognóstico de DPOC estável crônica através da oxigenioterapia suplementar.

IV. 15 a 20% dos fumantes têm DPOC clinicamente irrelevante.

São considerados pontos indicadores importantes apenas:

- A) I e II
- B) III e IV
- C) II, III e IV
- D) I e IV
- E) II e III

23. Estabeleça um paralelo comparativo entre apendicite aguda(AA) e doença inflamatória pélvica(DIP), a seguir assinale a alternativa **correta**:

- A) A febre está presente apenas na apendicite aguda, tal sintoma não pode ser notado na doença inflamatória pélvica.
- B) Na AA a dor é mais localizada, já na DIP a dor está no baixo ventre e é do tipo difusa.
- C) As náuseas são mais precoces e freqüentes na DIP.
- D) Os procedimentos para confirmação do diagnóstico diferencial entre as duas afecções são vários, exceto a videolaparoscopia.
- E) A leucocitose tende a ser mais pronunciada na DIP.

24. Assinale a alternativa correta com relação a DPOC.

- A) A melhora no desempenho do teste da caminhada dos seis minutos é observada com o correto tratamento medicamentoso, porém não após a reabilitação pulmonar.
- B) Estratégias que melhorem a hiperinsuflação pulmonar e a correção nutricional com tentativa de melhora do trabalho muscular têm impacto na qualidade de vida, porém não na mortalidade.
- C) A relação ventilação/perfusão é similar no enfisema e na bronquite crônica.
- D) Os corticoides inalatórios devem ser usados precocemente para evitar a deterioração da função pulmonar.
- E) A presença de hipertensão pulmonar pode ser tratada com inibidores do receptor de endotelina e sildenafil.

25. Na cirrose hepática, o líquido ascítico deve mostrar:

- A) Citologia maligna positiva.
- B) Alto teor de proteína.
- C) Densidade menor que 1.016.
- D) Leucometria maior que 1.000/mm<sup>3</sup>.
- E) Hemorragia.

26. É complicação metabólica na insuficiência renal aguda:

- A) hipercalcemia;
- B) hipomagnesemia;
- C) hipercalemia;
- D) hipofosfatemia;
- E) hipernatremia.

27. Paciente com doença pulmonar obstrutiva crônica apresenta pneumonia por cocobacilo gram-negativo. Esse agente infeccioso é:

- A) *Staphylococcus aureus*;
- B) *Haemophilus influenzae*;
- C) *Klebsiella pneumoniae*;
- D) *Streptococcus pyogenes*;
- E) *Escherichia coli*.

28. Na artrite reumatóide, a sinovite palmar pode resultar numa neuropatia compressiva conhecida como:

- A) Cisto de Baker;
- B) Síndrome do Túnel do Carpo;
- C) Dedo em Martelo;
- D) Síndrome de Felty;
- E) Deformidade em Pescoço de Cisne.

29. Um paciente atendido em emergência com traumatismo cranioencefálico tem alto risco de lesão intracraniana quando apresenta:

- A) Amnésia
- B) Tontura
- C) Sinal focal
- D) Laceração de couro cabeludo
- E) Lesão facial

30. A respeito da embolia pulmonar, qual a alternativa **correta**?

- A) Na embolia pulmonar sub-maciça (pequena) ocorre hipotensão arterial, síncope, dor torácica pleurítica e hemoptise.
- B) O ecocardiograma transesofágico tem elevada especificidade e sensibilidade, podendo ser realizado à beira do leito, permitindo a visualização de trombos em tronco da pulmonar e seus ramos principais.
- C) Na radiografia de tórax o sinal mais frequente e específico é a condensação pulmonar em cunha sem broncograma.
- D) Para a realização da ressonância nuclear magnética (RNM) e da tomografia helicoidal (TC) do tórax é utilizado contraste iodado não iônico, sendo que na RNM a quantidade de contraste utilizado é 10% da dose da TC.
- E) A gasometria arterial, o ECG e d-dímero apresentam alta especificidade e sensibilidade diagnóstica.

31. A respeito do tratamento da hipertensão arterial em situações especiais, qual a afirmativa **correta**?

- A) Nos pacientes idosos devem ser utilizados: alfabloqueadores, inibidores de ECA e diuréticos tiazídicos.
- B) Em mulheres jovens devem ser evitados os inibidores de ECA e AT2, em virtude da possibilidade de gravidez.
- C) O aparecimento de hipertensão arterial em mulheres que estão usando anticoncepcionais orais deve ser tratado com Inibidor de ECA associado com bloqueador de canal de cálcio.
- D) Em afrodescentes está contra-indicado uso de inibidor de ECA e AT2.
- E) Nos pacientes com hipertensão arterial e insuficiência cardíaca deve ser utilizado digital.

32. A respeito da litíase urinária, qual a alternativa **correta**?

- A) Acomete mais frequentemente mulheres na faixa etária da 3ª à 4ª década.
- B) A urografia excretora apresenta melhor resultado durante a crise aguda dolorosa, ocasião em que deve ser realizado o exame.
- C) A tomografia helicoidal deve ser contrastada para demonstrar a presença de cálculos em ureter proximal.
- D) Cálculos em bexiga podem ser tratados por cirurgia convencional, cistolitripsia transuretral ou percutânea e LECO (litotripsia extracorpórea com ondas de choque).
- E) Pacientes com cálculos secundários a hipercalciúria necessitam fazer uso de Inibidor da Xantina-Oxidase (Allopurinol)

33. Paciente com pneumonia comunitária grave **não tem indicação** de internamento hospitalar se apresentar:

- A) Alteração do sensório.
- B) Acidente vascular cerebral.
- C) Alcoolismo.
- D) Leucocitose maior que 10.000/mm<sup>3</sup>.
- E) DPOC.

34. Sobre o diagnóstico da insuficiência renal crônica (IRC), assinale a alternativa **incorreta**:

- A) A elevação da creatinina sérica e o melhor marcador para avaliar a função glomerular.
- B) O clearance de creatinina na urina de 24h avalia a filtração glomerular.
- C) Em idosos a função glomerular pode diminuir como parte do processo de envelhecimento, sendo necessário utilizar vários parâmetros para avaliação da função renal.
- D) A ocorrência de proteinúria persistente e marcadora de lesão renal em pacientes hipertensos.
- E) A presença de proteinúria elevada e persistente e fator de progressão para a fase terminal da IRC.

35. Diabetes mellitus deverá ser investigado em indivíduos assintomáticos adultos, com idade inferior a 45 anos que apresentem:

- A) Índice de Massa Corporal menor que 25kg/m<sup>2</sup>.
- B) Atividade física e prática esportiva regulares.
- C) Baixa estatura.
- D) Hipertensão arterial compensada.
- E) Antecedente de asma brônquica na infância.

## CONHECIMENTOS LOCAIS

36. Analise as assertivas seguintes:

- I. O município de Sucupira do Norte faz fronteira, ao Sul, com São Domingos do Azeitão.
- II. Sucupira do Norte faz fronteira, ao Norte, com Colinas e Paraibano.
- III. O Município de Jatobá(MA), embora não faça fronteira com Sucupira do Norte, se situa ao Norte de Sucupira do Norte e se encontram na mesma Microrregião.

Assinale:

- A) se correta I, apenas.
- B) se corretas I e II, apenas.
- C) se correta II, apenas.
- D) se corretas II e III, apenas.
- E) se correta III, apenas

37. Sucupira do Norte está cravada na Mesorregião:

- A) Sul Maranhense.
- B) Leste Maranhense.
- C) Norte Maranhense.
- D) Oeste Maranhense.
- E) Centro Maranhense.

38. Sucupira do Norte está cravada na Microrregião:

- A) Chapadas do Alto Itapecuru.
- B) Gerais de Balsas
- C) de Colinas
- D) Chapadas das Mangabeiras.
- E) do Nordeste maranhense.

39. Observe a figura seguinte, que representa a Microrregião na qual está cravado o Município de Sucupira do Norte.

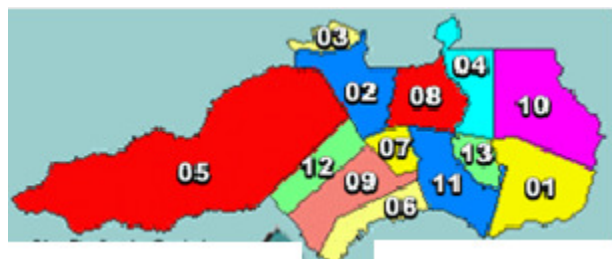

Se o número 13 representa Sucupira do Riachão, o Município de Sucupira do Norte será representado pelo número:

- A) 09
- B) 02
- C) 06
- D) 12
- E) 07

**40. Assinale a alternativa incorreta.**

- A) A área integrante do atual município de Sucupira do Norte foi desmembrada de Mirador.
- B) Pela lei nº 2.153, de 16 de novembro de 1961, foi a povoação elevada à categoria de município, com o nome de Sucupira do Norte.
- C) Segundo o IBGE (Censo de 2008), a laranja e a banana (em cacho) são as duas únicas culturas (lavoura) permanentes com produção relevante no Município
- D) .O nome do Município de “Sucupira” advém do fato da existência de muita sucupira (árvore) no município.
- E) Arroz, cana-de-açúcar, fava, feijão, melancia, mandioca, milho, soja são, segundo o IBGE, lavouras (culturas) temporárias com produção relevante no Município de Sucupira do Norte.