



CONCURSO INTERNO DE SELEÇÃO

1. PROVA DE CONHECIMENTOS

- ♦ VOCÊ RECEBEU SUA FOLHA DE RESPOSTAS E ESTE CADERNO CONTENDO **100** QUESTÕES OBJETIVAS.
- ♦ CONFIRA SEU NOME E NÚMERO DE INSCRIÇÃO IMPRESSOS NA CAPA DESTE CADERNO.
- ♦ LEIA CUIDADOSAMENTE AS QUESTÕES E ESCOLHA A RESPOSTA QUE VOCÊ CONSIDERA CORRETA.
- ♦ RESPONDA A TODAS AS QUESTÕES.
- ♦ MARQUE, NA FOLHA INTERMEDIÁRIA DE RESPOSTAS, LOCALIZADA NO VERSO DESTA PÁGINA, A LETRA CORRESPONDENTE À ALTERNATIVA QUE VOCÊ ESCOLHEU.
- ♦ TRANSCREVA PARA A FOLHA DE RESPOSTAS, COM CANETA DE TINTA AZUL OU PRETA, TODAS AS RESPOSTAS ANOTADAS NA FOLHA INTERMEDIÁRIA DE RESPOSTAS.
- ♦ A DURAÇÃO DA PROVA É DE **4 HORAS E 30 MINUTOS**.
- ♦ A SAÍDA DO CANDIDATO DA SALA SERÁ PERMITIDA APÓS TRANSCORRIDA A METADE DO TEMPO DE DURAÇÃO DA PROVA.
- ♦ AO SAIR, VOCÊ ENTREGARÁ AO FISCAL A FOLHA DE RESPOSTAS E ESTE CADERNO, PODENDO DESTACAR ESTA CAPA PARA FUTURA CONFERÊNCIA COM O GABARITO A SER DIVULGADO.

AGUARDE A ORDEM DO FISCAL PARA ABRIR ESTE CADERNO DE QUESTÕES.



FOLHA INTERMEDIÁRIA DE RESPOSTAS

QUESTÃO	RESPOSTA				
01	<input type="checkbox"/> A	<input type="checkbox"/> B	<input type="checkbox"/> C	<input type="checkbox"/> D	<input type="checkbox"/> E
02	<input type="checkbox"/> A	<input type="checkbox"/> B	<input type="checkbox"/> C	<input type="checkbox"/> D	<input type="checkbox"/> E
03	<input type="checkbox"/> A	<input type="checkbox"/> B	<input type="checkbox"/> C	<input type="checkbox"/> D	<input type="checkbox"/> E
04	<input type="checkbox"/> A	<input type="checkbox"/> B	<input type="checkbox"/> C	<input type="checkbox"/> D	<input type="checkbox"/> E
05	<input type="checkbox"/> A	<input type="checkbox"/> B	<input type="checkbox"/> C	<input type="checkbox"/> D	<input type="checkbox"/> E

QUESTÃO	RESPOSTA				
26	<input type="checkbox"/> A	<input type="checkbox"/> B	<input type="checkbox"/> C	<input type="checkbox"/> D	<input type="checkbox"/> E
27	<input type="checkbox"/> A	<input type="checkbox"/> B	<input type="checkbox"/> C	<input type="checkbox"/> D	<input type="checkbox"/> E
28	<input type="checkbox"/> A	<input type="checkbox"/> B	<input type="checkbox"/> C	<input type="checkbox"/> D	<input type="checkbox"/> E
29	<input type="checkbox"/> A	<input type="checkbox"/> B	<input type="checkbox"/> C	<input type="checkbox"/> D	<input type="checkbox"/> E
30	<input type="checkbox"/> A	<input type="checkbox"/> B	<input type="checkbox"/> C	<input type="checkbox"/> D	<input type="checkbox"/> E

QUESTÃO	RESPOSTA				
51	<input type="checkbox"/> A	<input type="checkbox"/> B	<input type="checkbox"/> C	<input type="checkbox"/> D	<input type="checkbox"/> E
52	<input type="checkbox"/> A	<input type="checkbox"/> B	<input type="checkbox"/> C	<input type="checkbox"/> D	<input type="checkbox"/> E
53	<input type="checkbox"/> A	<input type="checkbox"/> B	<input type="checkbox"/> C	<input type="checkbox"/> D	<input type="checkbox"/> E
54	<input type="checkbox"/> A	<input type="checkbox"/> B	<input type="checkbox"/> C	<input type="checkbox"/> D	<input type="checkbox"/> E
55	<input type="checkbox"/> A	<input type="checkbox"/> B	<input type="checkbox"/> C	<input type="checkbox"/> D	<input type="checkbox"/> E

QUESTÃO	RESPOSTA				
76	<input type="checkbox"/> A	<input type="checkbox"/> B	<input type="checkbox"/> C	<input type="checkbox"/> D	<input type="checkbox"/> E
77	<input type="checkbox"/> A	<input type="checkbox"/> B	<input type="checkbox"/> C	<input type="checkbox"/> D	<input type="checkbox"/> E
78	<input type="checkbox"/> A	<input type="checkbox"/> B	<input type="checkbox"/> C	<input type="checkbox"/> D	<input type="checkbox"/> E
79	<input type="checkbox"/> A	<input type="checkbox"/> B	<input type="checkbox"/> C	<input type="checkbox"/> D	<input type="checkbox"/> E
80	<input type="checkbox"/> A	<input type="checkbox"/> B	<input type="checkbox"/> C	<input type="checkbox"/> D	<input type="checkbox"/> E

06	<input type="checkbox"/> A	<input type="checkbox"/> B	<input type="checkbox"/> C	<input type="checkbox"/> D	<input type="checkbox"/> E
07	<input type="checkbox"/> A	<input type="checkbox"/> B	<input type="checkbox"/> C	<input type="checkbox"/> D	<input type="checkbox"/> E
08	<input type="checkbox"/> A	<input type="checkbox"/> B	<input type="checkbox"/> C	<input type="checkbox"/> D	<input type="checkbox"/> E
09	<input type="checkbox"/> A	<input type="checkbox"/> B	<input type="checkbox"/> C	<input type="checkbox"/> D	<input type="checkbox"/> E
10	<input type="checkbox"/> A	<input type="checkbox"/> B	<input type="checkbox"/> C	<input type="checkbox"/> D	<input type="checkbox"/> E

31	<input type="checkbox"/> A	<input type="checkbox"/> B	<input type="checkbox"/> C	<input type="checkbox"/> D	<input type="checkbox"/> E
32	<input type="checkbox"/> A	<input type="checkbox"/> B	<input type="checkbox"/> C	<input type="checkbox"/> D	<input type="checkbox"/> E
33	<input type="checkbox"/> A	<input type="checkbox"/> B	<input type="checkbox"/> C	<input type="checkbox"/> D	<input type="checkbox"/> E
34	<input type="checkbox"/> A	<input type="checkbox"/> B	<input type="checkbox"/> C	<input type="checkbox"/> D	<input type="checkbox"/> E
35	<input type="checkbox"/> A	<input type="checkbox"/> B	<input type="checkbox"/> C	<input type="checkbox"/> D	<input type="checkbox"/> E

56	<input type="checkbox"/> A	<input type="checkbox"/> B	<input type="checkbox"/> C	<input type="checkbox"/> D	<input type="checkbox"/> E
57	<input type="checkbox"/> A	<input type="checkbox"/> B	<input type="checkbox"/> C	<input type="checkbox"/> D	<input type="checkbox"/> E
58	<input type="checkbox"/> A	<input type="checkbox"/> B	<input type="checkbox"/> C	<input type="checkbox"/> D	<input type="checkbox"/> E
59	<input type="checkbox"/> A	<input type="checkbox"/> B	<input type="checkbox"/> C	<input type="checkbox"/> D	<input type="checkbox"/> E
60	<input type="checkbox"/> A	<input type="checkbox"/> B	<input type="checkbox"/> C	<input type="checkbox"/> D	<input type="checkbox"/> E

81	<input type="checkbox"/> A	<input type="checkbox"/> B	<input type="checkbox"/> C	<input type="checkbox"/> D	<input type="checkbox"/> E
82	<input type="checkbox"/> A	<input type="checkbox"/> B	<input type="checkbox"/> C	<input type="checkbox"/> D	<input type="checkbox"/> E
83	<input type="checkbox"/> A	<input type="checkbox"/> B	<input type="checkbox"/> C	<input type="checkbox"/> D	<input type="checkbox"/> E
84	<input type="checkbox"/> A	<input type="checkbox"/> B	<input type="checkbox"/> C	<input type="checkbox"/> D	<input type="checkbox"/> E
85	<input type="checkbox"/> A	<input type="checkbox"/> B	<input type="checkbox"/> C	<input type="checkbox"/> D	<input type="checkbox"/> E

11	<input type="checkbox"/> A	<input type="checkbox"/> B	<input type="checkbox"/> C	<input type="checkbox"/> D	<input type="checkbox"/> E
12	<input type="checkbox"/> A	<input type="checkbox"/> B	<input type="checkbox"/> C	<input type="checkbox"/> D	<input type="checkbox"/> E
13	<input type="checkbox"/> A	<input type="checkbox"/> B	<input type="checkbox"/> C	<input type="checkbox"/> D	<input type="checkbox"/> E
14	<input type="checkbox"/> A	<input type="checkbox"/> B	<input type="checkbox"/> C	<input type="checkbox"/> D	<input type="checkbox"/> E
15	<input type="checkbox"/> A	<input type="checkbox"/> B	<input type="checkbox"/> C	<input type="checkbox"/> D	<input type="checkbox"/> E

36	<input type="checkbox"/> A	<input type="checkbox"/> B	<input type="checkbox"/> C	<input type="checkbox"/> D	<input type="checkbox"/> E
37	<input type="checkbox"/> A	<input type="checkbox"/> B	<input type="checkbox"/> C	<input type="checkbox"/> D	<input type="checkbox"/> E
38	<input type="checkbox"/> A	<input type="checkbox"/> B	<input type="checkbox"/> C	<input type="checkbox"/> D	<input type="checkbox"/> E
39	<input type="checkbox"/> A	<input type="checkbox"/> B	<input type="checkbox"/> C	<input type="checkbox"/> D	<input type="checkbox"/> E
40	<input type="checkbox"/> A	<input type="checkbox"/> B	<input type="checkbox"/> C	<input type="checkbox"/> D	<input type="checkbox"/> E

61	<input type="checkbox"/> A	<input type="checkbox"/> B	<input type="checkbox"/> C	<input type="checkbox"/> D	<input type="checkbox"/> E
62	<input type="checkbox"/> A	<input type="checkbox"/> B	<input type="checkbox"/> C	<input type="checkbox"/> D	<input type="checkbox"/> E
63	<input type="checkbox"/> A	<input type="checkbox"/> B	<input type="checkbox"/> C	<input type="checkbox"/> D	<input type="checkbox"/> E
64	<input type="checkbox"/> A	<input type="checkbox"/> B	<input type="checkbox"/> C	<input type="checkbox"/> D	<input type="checkbox"/> E
65	<input type="checkbox"/> A	<input type="checkbox"/> B	<input type="checkbox"/> C	<input type="checkbox"/> D	<input type="checkbox"/> E

86	<input type="checkbox"/> A	<input type="checkbox"/> B	<input type="checkbox"/> C	<input type="checkbox"/> D	<input type="checkbox"/> E
87	<input type="checkbox"/> A	<input type="checkbox"/> B	<input type="checkbox"/> C	<input type="checkbox"/> D	<input type="checkbox"/> E
88	<input type="checkbox"/> A	<input type="checkbox"/> B	<input type="checkbox"/> C	<input type="checkbox"/> D	<input type="checkbox"/> E
89	<input type="checkbox"/> A	<input type="checkbox"/> B	<input type="checkbox"/> C	<input type="checkbox"/> D	<input type="checkbox"/> E
90	<input type="checkbox"/> A	<input type="checkbox"/> B	<input type="checkbox"/> C	<input type="checkbox"/> D	<input type="checkbox"/> E

16	<input type="checkbox"/> A	<input type="checkbox"/> B	<input type="checkbox"/> C	<input type="checkbox"/> D	<input type="checkbox"/> E
17	<input type="checkbox"/> A	<input type="checkbox"/> B	<input type="checkbox"/> C	<input type="checkbox"/> D	<input type="checkbox"/> E
18	<input type="checkbox"/> A	<input type="checkbox"/> B	<input type="checkbox"/> C	<input type="checkbox"/> D	<input type="checkbox"/> E
19	<input type="checkbox"/> A	<input type="checkbox"/> B	<input type="checkbox"/> C	<input type="checkbox"/> D	<input type="checkbox"/> E
20	<input type="checkbox"/> A	<input type="checkbox"/> B	<input type="checkbox"/> C	<input type="checkbox"/> D	<input type="checkbox"/> E

41	<input type="checkbox"/> A	<input type="checkbox"/> B	<input type="checkbox"/> C	<input type="checkbox"/> D	<input type="checkbox"/> E
42	<input type="checkbox"/> A	<input type="checkbox"/> B	<input type="checkbox"/> C	<input type="checkbox"/> D	<input type="checkbox"/> E
43	<input type="checkbox"/> A	<input type="checkbox"/> B	<input type="checkbox"/> C	<input type="checkbox"/> D	<input type="checkbox"/> E
44	<input type="checkbox"/> A	<input type="checkbox"/> B	<input type="checkbox"/> C	<input type="checkbox"/> D	<input type="checkbox"/> E
45	<input type="checkbox"/> A	<input type="checkbox"/> B	<input type="checkbox"/> C	<input type="checkbox"/> D	<input type="checkbox"/> E

66	<input type="checkbox"/> A	<input type="checkbox"/> B	<input type="checkbox"/> C	<input type="checkbox"/> D	<input type="checkbox"/> E
67	<input type="checkbox"/> A	<input type="checkbox"/> B	<input type="checkbox"/> C	<input type="checkbox"/> D	<input type="checkbox"/> E
68	<input type="checkbox"/> A	<input type="checkbox"/> B	<input type="checkbox"/> C	<input type="checkbox"/> D	<input type="checkbox"/> E
69	<input type="checkbox"/> A	<input type="checkbox"/> B	<input type="checkbox"/> C	<input type="checkbox"/> D	<input type="checkbox"/> E
70	<input type="checkbox"/> A	<input type="checkbox"/> B	<input type="checkbox"/> C	<input type="checkbox"/> D	<input type="checkbox"/> E

91	<input type="checkbox"/> A	<input type="checkbox"/> B	<input type="checkbox"/> C	<input type="checkbox"/> D	<input type="checkbox"/> E
92	<input type="checkbox"/> A	<input type="checkbox"/> B	<input type="checkbox"/> C	<input type="checkbox"/> D	<input type="checkbox"/> E
93	<input type="checkbox"/> A	<input type="checkbox"/> B	<input type="checkbox"/> C	<input type="checkbox"/> D	<input type="checkbox"/> E
94	<input type="checkbox"/> A	<input type="checkbox"/> B	<input type="checkbox"/> C	<input type="checkbox"/> D	<input type="checkbox"/> E
95	<input type="checkbox"/> A	<input type="checkbox"/> B	<input type="checkbox"/> C	<input type="checkbox"/> D	<input type="checkbox"/> E

21	<input type="checkbox"/> A	<input type="checkbox"/> B	<input type="checkbox"/> C	<input type="checkbox"/> D	<input type="checkbox"/> E
22	<input type="checkbox"/> A	<input type="checkbox"/> B	<input type="checkbox"/> C	<input type="checkbox"/> D	<input type="checkbox"/> E
23	<input type="checkbox"/> A	<input type="checkbox"/> B	<input type="checkbox"/> C	<input type="checkbox"/> D	<input type="checkbox"/> E
24	<input type="checkbox"/> A	<input type="checkbox"/> B	<input type="checkbox"/> C	<input type="checkbox"/> D	<input type="checkbox"/> E
25	<input type="checkbox"/> A	<input type="checkbox"/> B	<input type="checkbox"/> C	<input type="checkbox"/> D	<input type="checkbox"/> E

46	<input type="checkbox"/> A	<input type="checkbox"/> B	<input type="checkbox"/> C	<input type="checkbox"/> D	<input type="checkbox"/> E
47	<input type="checkbox"/> A	<input type="checkbox"/> B	<input type="checkbox"/> C	<input type="checkbox"/> D	<input type="checkbox"/> E
48	<input type="checkbox"/> A	<input type="checkbox"/> B	<input type="checkbox"/> C	<input type="checkbox"/> D	<input type="checkbox"/> E
49	<input type="checkbox"/> A	<input type="checkbox"/> B	<input type="checkbox"/> C	<input type="checkbox"/> D	<input type="checkbox"/> E
50	<input type="checkbox"/> A	<input type="checkbox"/> B	<input type="checkbox"/> C	<input type="checkbox"/> D	<input type="checkbox"/> E

71	<input type="checkbox"/> A	<input type="checkbox"/> B	<input type="checkbox"/> C	<input type="checkbox"/> D	<input type="checkbox"/> E
72	<input type="checkbox"/> A	<input type="checkbox"/> B	<input type="checkbox"/> C	<input type="checkbox"/> D	<input type="checkbox"/> E
73	<input type="checkbox"/> A	<input type="checkbox"/> B	<input type="checkbox"/> C	<input type="checkbox"/> D	<input type="checkbox"/> E
74	<input type="checkbox"/> A	<input type="checkbox"/> B	<input type="checkbox"/> C	<input type="checkbox"/> D	<input type="checkbox"/> E
75	<input type="checkbox"/> A	<input type="checkbox"/> B	<input type="checkbox"/> C	<input type="checkbox"/> D	<input type="checkbox"/> E

96	<input type="checkbox"/> A	<input type="checkbox"/> B	<input type="checkbox"/> C	<input type="checkbox"/> D	<input type="checkbox"/> E
97	<input type="checkbox"/> A	<input type="checkbox"/> B	<input type="checkbox"/> C	<input type="checkbox"/> D	<input type="checkbox"/> E
98	<input type="checkbox"/> A	<input type="checkbox"/> B	<input type="checkbox"/> C	<input type="checkbox"/> D	<input type="checkbox"/> E
99	<input type="checkbox"/> A	<input type="checkbox"/> B	<input type="checkbox"/> C	<input type="checkbox"/> D	<input type="checkbox"/> E
100	<input type="checkbox"/> A	<input type="checkbox"/> B	<input type="checkbox"/> C	<input type="checkbox"/> D	<input type="checkbox"/> E

CONHECIMENTOS PROFISSIONAIS

DIREITO CONSTITUCIONAL

- 01.** Em relação à Segurança Pública, é correto afirmar:
- (A) às polícias civis incumbem as funções de polícia judiciária e a apuração de infrações penais, exceto as de competência da União.
 - (B) o Chefe da Casa Militar, no Estado de São Paulo, será escolhido pelo Presidente do Tribunal de Justiça Militar do Estado entre oficiais da ativa, ocupantes do último posto do Quadro de Oficiais Policiais Militares.
 - (C) incumbe à Polícia Federal exercer, com exclusividade, as funções de polícia judiciária da União.
 - (D) os Municípios deverão constituir guardas municipais destinadas à proteção de seus bens, serviços e instalações.
 - (E) às polícias militares cabem a polícia ostensiva e a preservação da ordem pública; aos corpos de bombeiros militares, além das atribuições definidas em lei, incumbe a execução de atividades de defesa dos animais.
- 02.** Em face do ordenamento constitucional vigente, é possível a aplicação, no Brasil, de pena(s):
- (A) de morte.
 - (B) de caráter perpétuo.
 - (C) de trabalhos forçados.
 - (D) de banimento.
 - (E) cruéis.
- 03.** Quanto aos servidores públicos militares do Estado de São Paulo, assinale a alternativa correta.
- (A) Não é assegurado ao militar o direito de ser transferido para a reserva ou ser reformado, enquanto estiver respondendo a inquérito ou processo em qualquer jurisdição.
 - (B) A praça só poderá ser demitida ou expulsa, se for julgada indigna ou incompatível com a carreira policial militar, por decisão do Tribunal de Justiça Militar do Estado.
 - (C) O Presidente da Assembleia Legislativa é competente para promover militares estaduais por ato de bravura.
 - (D) O militar demitido por ato administrativo, se absolvido pela Justiça, pelo mesmo fato que deu causa à demissão, será reintegrado às fileiras da PM.
 - (E) O oficial da Polícia Militar pode ser demitido ou expulso por ato do Governador do Estado.

- 04.** No tocante aos princípios fundamentais, é correto afirmar que
- (A) a forma de governo adotada no Brasil é a de uma federação.
 - (B) a forma de Estado adotada no Brasil é a de uma república.
 - (C) a soberania, em âmbito internacional, confere superioridade do Estado Brasileiro nas relações com os demais Estados independentes.
 - (D) no Brasil vigora apenas a democracia indireta, por meio de instrumentos tais como o plebiscito e o referendo.
 - (E) o princípio da dignidade da pessoa humana consagra o Brasil como um estado centrado no ser humano.
- 05.** São princípios da administração pública, insculpidos no artigo 111 da Constituição do Estado de São Paulo:
- (A) legalidade, improbidade, razoabilidade, motivação.
 - (B) interesse público, motivação, finalidade, razoabilidade.
 - (C) impessoalidade, moralidade, efetividade, interesse público.
 - (D) publicidade, pessoalidade, eficiência, finalidade.
 - (E) eficiência, transversalidade, moralidade, impessoalidade.

DIREITO PENAL

- 06.** Quanto aos crimes contra a administração pública, assinale a alternativa correta.
- (A) Advocacia Administrativa – “Patrocinar, direta ou indiretamente, interesse privado perante a administração pública, valendo-se da qualidade de funcionário”.
 - (B) Extorsão – “Exigir, para si ou para outrem, direta ou indiretamente, ainda que fora da função ou antes de assumi-la, mas em razão dela, vantagem indevida”.
 - (C) Corrupção Ativa – “Solicitar ou receber, para si ou para outrem, direta ou indiretamente, ainda que fora da função ou antes de assumi-la, mas em razão dela, vantagem indevida, ou aceitar promessa de tal vantagem”.
 - (D) Furto – “Apropriar-se o funcionário público de dinheiro, valor ou qualquer outro bem móvel, público ou particular, de que tem a posse em razão do cargo, ou desviá-lo, em proveito próprio ou alheio”.
 - (E) Prevaricação – “Deixar o funcionário, por indulgência, de responsabilizar subordinado que cometeu infração no exercício do cargo ou, quando lhe falte competência, não levar o fato ao conhecimento da autoridade competente”.

07. Soldado PM João, bombeiro regularmente escalado como guarda-vidas em determinada praia, avista um banhista afogando-se no mar; como as ondas estavam mais fortes do que o normal, acionou apoio para o socorro do banhista, via telefone de seu posto. Devido à demora na chegada do apoio, o banhista acabou por perder sua vida. Diante do quadro narrado, a conduta do soldado
- (A) encontra abrigo na excludente da legítima defesa.
 - (B) encontra abrigo na excludente do estado de necessidade.
 - (C) é prevista como crime de homicídio doloso.
 - (D) é prevista como crime de homicídio culposo.
 - (E) é prevista como crime de omissão de socorro.
08. A subtração de coisa alheia móvel, para utilização momentânea, com sua devolução imediata nas mesmas condições, caracteriza
- (A) furto comum.
 - (B) furto de uso.
 - (C) furto simples.
 - (D) furto privilegiado.
 - (E) furto qualificado.
09. Pode-se afirmar, em relação ao concurso de pessoas no crime de homicídio, que:
- (A) a autoria colateral ocorre quando, mediante prévio ajuste entre si, dois ou mais agentes esfaqueiam simultaneamente a vítima, causando-lhe a morte.
 - (B) é coautor aquele que, sem realizar o núcleo do tipo, concorre de alguma forma para a produção do resultado.
 - (C) é autor mediato aquele que se serve de outra pessoa, com discernimento, para realizar, em seu lugar, a conduta típica.
 - (D) é um crime plurissubjetivo ou de concurso necessário.
 - (E) é inadmissível a coautoria e a participação posteriores à consumação do crime, salvo em caso de ajuste prévio entre os agentes.
10. Quanto à imputabilidade penal, assinale a alternativa correta.
- (A) A embriaguez é a intoxicação aguda e permanente causada pelo álcool ou por substância de efeitos análogos que privam o agente de sua capacidade de discernimento.
 - (B) A emoção e a paixão excluem a imputabilidade penal do agente.
 - (C) O Código Penal adotou critério puramente biológico ao conferir inimputabilidade aos menores de 18 anos.
 - (D) A inimputabilidade é a capacidade que o agente tem para compreender a ilicitude de sua conduta e de agir de acordo com esse entendimento.
 - (E) É inimputável aquele que, embora portador de doença mental, tem capacidade de entender a ilicitude de seu comportamento e de se autodeterminar conforme este entendimento.
11. Sobre o inquérito policial, é correto afirmar que:
- (A) sua finalidade é fornecer à vítima os elementos necessários à propositura de ação indenizatória.
 - (B) é indispensável à propositura da ação penal, de forma que esta não pode ser proposta sem a instauração bem como a conclusão do inquérito.
 - (C) o prazo para a conclusão do inquérito é de 10 (dez) dias, em caso de indiciado solto.
 - (D) é um procedimento inquisitório, de caráter administrativo, instaurado pela autoridade policial.
 - (E) é destinado a apurar a autoria e a materialidade de infrações penais ou de ilícitos administrativos.
12. Sobre os juizados especiais criminais, assinale a alternativa correta.
- (A) São infrações penais de menor potencial ofensivo as contravenções penais e os crimes a que a lei comine pena máxima não superior a dois anos, cumulada ou não com multa.
 - (B) Todas disposições da Lei n.º 9.099/95 aplicam-se no âmbito da Justiça Militar.
 - (C) O processo orientar-se-á pelos critérios da dogmaticidade, formalidade, economia processual e celeridade.
 - (D) O processo tem como objetivo, sempre que possível, a reparação dos danos sofridos pela vítima e a aplicação de pena privativa de liberdade.
 - (E) Os atos realizados em audiência de instrução e julgamento não poderão ser gravados em fita magnética ou equivalente.
13. Em caso de crime de ação penal pública quando o titular da ação deixa de propô-la no prazo legal, caberá
- (A) ação privada subsidiária da pública.
 - (B) ação pública incondicionada.
 - (C) ação privada personalíssima.
 - (D) ação pública condicionada.
 - (E) ação privada exclusivamente privada.
14. Toda circunstância, fato ou alegação referente ao litígio sobre os quais pesa incerteza, e que precisa ser demonstrado perante o juiz, para o deslinde da causa, consiste em
- (A) meio de prova.
 - (B) objeto da prova.
 - (C) prova do direito.
 - (D) prova proibida.
 - (E) prova emprestada.

15. A respeito da liberdade provisória, é correto afirmar que:
- (A) não pode ser revogada pelo juiz a qualquer tempo.
 - (B) é facultativa sua concessão nos crimes de menor potencial ofensivo, quando o autor do fato, surpreendido em flagrante, assumir o compromisso de comparecer ao juízo.
 - (C) pode ser concedida pela autoridade policial a liberdade provisória sem fiança.
 - (D) nos casos em que couber fiança, o juiz, verificando ser impossível ao réu prestá-la, por motivo de pobreza, poderá conceder-lhe o benefício.
 - (E) a autoridade policial somente poderá conceder fiança nos casos de infração punida com reclusão ou detenção.

DIREITO PENAL MILITAR

16. Sobre a aplicação da lei penal militar, assinale a alternativa correta.
- (A) Não são extensão do território nacional as aeronaves e os navios brasileiros sob comando militar ou militarmente utilizados, se de propriedade privada.
 - (B) Os crimes militares, em tempo de guerra, quando dolosos contra a vida e cometidos contra civil, serão da competência da justiça comum.
 - (C) Considera-se como crime praticado em presença do inimigo, quando o fato ocorre em zona de efetivas operações militares, ou na iminência ou em situação de hostilidade.
 - (D) O militar que, em razão da função, exerce autoridade sobre outro de posto ou graduação superior, é considerado comandante.
 - (E) O Código Penal Militar também tipifica as infrações disciplinares dos militares das Forças Armadas.
17. *Não há igualmente crime quando o comandante de navio, aeronave ou praça de guerra, na iminência de perigo ou grave calamidade, compele os subalternos, por meios violentos, a executar serviços e manobras urgentes, para salvar a unidade ou vidas, ou evitar o desânimo, o terror, a desordem, a rendição, a revolta ou o saque.*

O texto legal transcrito, constante do parágrafo único do artigo 42 do Código Penal Militar, prevê a excludente de antijuridicidade denominada de

- (A) estado de necessidade, justificante específico do comandante.
- (B) estrito cumprimento do dever suprallegal.
- (C) consentimento do ofendido.
- (D) exercício regular de direito.
- (E) uso desnecessário de força para compelir subordinado.

18. Uma patrulha motorizada, composta por um segundo tenente e um soldado, ao avistar, logo adiante, um aluno oficial fardado, em trânsito, resolve “pregar uma peça” na mencionada praça especial, mediante cessão, pelo oficial, de sua jaqueta, com os distintivos e insígnias privativos de seu posto, a seu soldado motorista, o qual vestiu tal peça do fardamento. O aluno oficial, ao avistar a patrulha, acabou por apresentar-se ao soldado, pensando tratar-se de superior hierárquico. No caso narrado, o soldado e o oficial praticaram, pelo menos em tese:

- (A) o crime militar de Uso Indevido de Uniforme, Distintivo ou Insígnia, com o soldado na figura de autor e o oficial na figura de coautor.
- (B) a transgressão disciplinar de Uso Indevido de Uniforme, Distintivo ou Insígnia, com o soldado na figura de autor e o oficial na figura de coautor.
- (C) o crime militar de Uso Indevido de Uniforme, Distintivo ou Insígnia, com o soldado na figura de autor e o oficial na figura de partícipe.
- (D) a transgressão disciplinar de Usurpação de Função Pública, com o soldado na figura de autor e o oficial na figura de coautor.
- (E) o crime militar de Usurpação de Função Pública, com o soldado na figura de autor e o oficial na figura de partícipe.

19. Sobre o crime capitulado no artigo 203 do Código Penal Militar: *Dormir o militar, quando em serviço, como oficial de quarto ou de ronda, ou em situação equivalente, ou, não sendo oficial, em serviço de sentinela, vigia, plantão às máquinas, ao leme, de ronda ou em qualquer serviço de natureza semelhante*, é correto afirmar que:

- (A) é crime propriamente militar.
- (B) o delito não se consuma no exato momento em que o agente adormece.
- (C) admite a modalidade culposa.
- (D) admite coautoria.
- (E) não é delito de mão própria.

20. Sobre o crime militar capitulado no artigo 299 do Código Penal Militar: “Desacato a Militar”, assinale a alternativa correta.

- (A) É um delito contra a administração militar.
- (B) O sujeito ativo só pode ser militar.
- (C) O agente só pode ser um militar subordinado hierárquico do militar ofendido.
- (D) Admite a modalidade culposa.
- (E) Consuma-se no exato momento em que o militar ofendido sentir-se insultado.

DIREITO PROCESSUAL PENAL MILITAR

21. Quanto à delegação do exercício das atribuições de polícia judiciária militar, é correto afirmar que:
- (A) a autoridade deverá ser mais antiga no posto que o indiciado, mesmo que este seja oficial da reserva ou reformado.
 - (B) a delegação para instauração de inquérito pode recair sobre oficial de posto inferior ao do indiciado, desde que este seja oficial da reserva, remunerada ou não, ou reformado.
 - (C) em caso de oficial reformado, caberá ao Secretário de Segurança Pública a designação de oficial da ativa de posto mais elevado para a instauração do inquérito.
 - (D) tais atribuições poderão ser delegadas a oficiais da ativa e da reserva, para fins especificados e por tempo limitado.
 - (E) não sendo possível a designação de oficial de posto superior ao do indiciado, poderá ser feita a designação de oficial do mesmo posto, desde que mais antigo.
22. Assinale a alternativa correta, no que diz respeito ao inquérito policial militar.
- (A) O prazo para o término do inquérito, em caso de indiciado solto, é de trinta dias.
 - (B) Só militares podem figurar como indiciados em inquérito instaurado por autoridade militar federal.
 - (C) O prazo para a conclusão do inquérito, em caso de indiciado preso, inicia-se na data da portaria.
 - (D) Um civil não pode figurar como indiciado em inquérito instaurado por autoridade militar estadual.
 - (E) O prazo para o término do inquérito, em caso de indiciado preso, é de dez dias.
23. Em face do exercício do direito de ação penal militar, assinale a alternativa correta.
- (A) É cabível a ação penal privada personalíssima.
 - (B) Não é cabível a ação penal pública incondicionada.
 - (C) É cabível a ação penal pública condicionada à representação do ofendido.
 - (D) É cabível ação penal privada subsidiária da pública.
 - (E) É cabível a ação penal privada propriamente dita.

24. De acordo com a Orientação Normativa firmada nos Provisórios da Corregedoria Geral do Tribunal de Justiça Militar do Estado de São Paulo, bem como nos Atos do Cmdo Geral da PMESP, é correto afirmar que:

- (A) as substâncias entorpecentes ou que determinem dependência física ou psíquica ou medicamentos que as contenham, bem como as químicas, tóxicas, inflamáveis, explosivas e/ou assemelhadas serão entregues à justiça militar pelas autoridades policiais militares que presidem ou presidiram o inquérito policial militar.
- (B) compete à polícia judiciária militar a apuração de fatos decorrentes de acidentes de trânsito envolvendo veículos automotores de propriedade ou sob responsabilidade da Polícia Militar do Estado de São Paulo, caracterizados ou não, não importando a qualificação das vítimas.
- (C) as substâncias entorpecentes ou que determinem dependência física ou psíquica ou medicamentos que as contenham, bem como as químicas, tóxicas, inflamáveis, explosivas e/ou assemelhadas serão entregues à justiça militar pelas autoridades de polícia judiciária comum que presidem ou presidiram o inquérito policial.
- (D) compete à polícia judiciária comum a apuração de fatos decorrentes de acidentes de trânsito envolvendo veículos automotores de propriedade ou sob responsabilidade da Polícia Militar do Estado de São Paulo, caracterizados ou não, não importando a qualificação das vítimas.
- (E) o auto de prisão em flagrante delito deverá ser redigido antes da oitiva e dispensa do condutor, do ofendido e das testemunhas e do interrogatório do preso.

25. Sobre a busca domiciliar, é correto afirmar que:

- (A) não pode ser executada à noite, mesmo com o consentimento do morador.
- (B) pode ser ordenada pelo juiz ou determinada pela autoridade de polícia judiciária militar.
- (C) mesmo com o morador presente, a casa deverá ser arrombada.
- (D) se o morador estiver ausente, será convidado a franquear a entrada, sob pena de a forçar se não for atendido.
- (E) em casa habitada, a busca será feita de modo que não moleste os moradores mais que o indispensável ao bom êxito da medida.

DIREITO ADMINISTRATIVO

26. Em face dos princípios da Administração Pública, é correto afirmar que:
- (A) o Princípio da Pessoalidade orienta a Administração a prestar serviços levando-se em conta a individualidade de cada cidadão.
 - (B) o Princípio da Autotutela confere à Administração o controle sobre seus próprios atos, o que lhe permite anular os atos ilegais e revogar os inconvenientes e/ou inoportunos.
 - (C) o Princípio da Legalidade impõe à Administração o dever de praticar somente atos não proibidos por lei.
 - (D) o Princípio da Supremacia do Interesse Público sobre o Interesse Particular consiste em princípio expressamente previsto na Constituição Federal.
 - (E) o Princípio da Moralidade dispõe que a Administração deve zelar pela conduta profissional, pessoal e familiar de seus agentes, para que sirvam como exemplo à população.
27. Quanto aos poderes administrativos, assinale a alternativa correta.
- (A) O poder discricionário é o conferido à Administração para a prática de atos vinculados, ou seja, é aquele em que o agente administrativo dispõe de uma razoável liberdade de atuação.
 - (B) O poder hierárquico não permite à Administração estabelecer relações de subordinação, tampouco de controle e correção entre seus diversos órgãos e agentes.
 - (C) O poder disciplinar autoriza a Administração a punir infrações administrativas cometidas por servidores e particulares, mesmo sem qualquer vínculo jurídico específico entre ambos.
 - (D) São prerrogativas de direito privado que a ordem jurídica confere aos agentes administrativos para o fim de permitir que o Estado alcance seus fins.
 - (E) O poder regulamentar é a atribuição do Chefe do Executivo para a edição de decretos e regulamentos visando à fiel execução das leis.
28. São requisitos do ato administrativo:
- (A) concorrência, instrumentalidade, extensão, motivo e sujeito.
 - (B) competência, finalidade, forma, motivo e objeto.
 - (C) competência, instrumentalidade, extensão, motivo e sujeito.
 - (D) concorrência, finalidade, forma, motivo e sujeito.
 - (E) competência, finalidade, extensão, modelo e objeto.

29. O Soldado PM Tobias, atuando em razão do serviço, elabora um auto de infração de trânsito, em face de um condutor de motocicleta, por avançar o sinal vermelho. Mesmo sob alegação, por parte do condutor, de que não praticou a irregularidade, a autuação reputar-se-á juridicamente válida, em virtude do atributo do ato administrativo de
- (A) imperatividade.
 - (B) autoexecutoriedade.
 - (C) discricionariedade.
 - (D) presunção de legitimidade.
 - (E) coercibilidade.
30. O Cabo PM Aguiar, motorista de uma viatura policial, com os sinais sonoros e luminosos ligados, transitava em uma rua, na contramão de direção, em alta velocidade, durante acompanhamento a um veículo o qual se evadiu de um bloqueio policial, quando colidiu frontalmente com um caminhão. O motorista do caminhão ficou ferido no braço, com sangramento e escoriações, enquanto a viatura ficou parcialmente avariada. Segundo entendimento dominante da Justiça Militar Paulista, o motorista da viatura responderá:
- (A) pelo crime militar de lesões corporais dolosas, pelo ilícito civil dos danos no caminhão, pela infração ao Código de Trânsito Brasileiro e à luz do RDPM.
 - (B) pelo crime comum de lesões corporais dolosas, pelo ilícito civil dos danos na viatura, pela infração de trânsito e à luz do RDPM.
 - (C) pelo crime comum de lesões corporais culposas, pelo ilícito civil dos danos no caminhão, pela infração de trânsito e à luz do RDPM.
 - (D) pelo crime militar de lesões corporais culposas, pelo ilícito civil dos danos na viatura, pela infração ao Código de Trânsito Brasileiro e à luz do RDPM.
 - (E) pelo crime militar de homicídio culposo tentado, pelo ilícito civil dos danos na viatura, pela infração de trânsito e à luz do RDPM.

LEGISLAÇÃO E NORMAS ADMINISTRATIVAS

31. Diretriz é documento
- (A) normativo baixado com a finalidade de estabelecer, alterar ou ajustar rotinas operacionais e ou administrativas e orientar procedimentos.
 - (B) doutrinário e formal baixado com a finalidade de estabelecer orientações e preceitos normativos, indicando objetivos gerais a serem atingidos por uma ação, conduta ou procedimento não previstos em legislação ou norma existente.
 - (C) operacional elaborado com a finalidade de regular o desenvolvimento de Operações Policial-Militares, para certa e determinada situação, estabelecendo ações coordenadas e a interação de todas as atividades que tenham influência na operação.
 - (D) baixado para determinar e regular o cumprimento de certas e determinadas missões e o desenvolvimento de operações, atividades ou serviços administrativos ou operacionais, integrando meios de uma ou mais OPM.
 - (E) operacional, doutrinário e formal baixado com a finalidade de estabelecer, alterar ou ajustar rotinas operacionais e ou administrativas e orientar procedimentos.

32. Sobre as Instruções para a distribuição e o completamento do efetivo policial-militar territorial (I-28-PM), assinale a alternativa correta.
- (A) O efetivo territorial é parte do efetivo administrativo e operacional da Polícia Militar, que é constituído pelo somatório dos efetivos de todos os órgãos da Corporação.
 - (B) A distribuição do efetivo territorial pelo critério da população residente é feita a partir dos parâmetros da faixa mínima, de forma que quanto maior for a faixa populacional maior deve ser a proporção/habitantes por Policial Militar.
 - (C) População pendular intermunicipal é aquela que, diariamente, desloca-se do município onde reside para outro, por motivo de trabalho ou estudo.
 - (D) Para a feitura do índice de criminalidade, considera-se o somatório dos delitos de homicídio excetuados os culposos e o somatório dos delitos de furto e roubo, em todas as suas formas, qualquer que seja o objeto.
 - (E) Considera-se, para a distribuição do efetivo territorial pelo critério da peculiaridade local, apenas a existência de presídios.
33. Relativamente à Base Comunitária de Segurança prevista no Programa de Policiamento Comunitário, assinale a alternativa correta.
- (A) Pode ser instalada no mesmo prédio sede de OPM (Btl, Cia, Pel ou Gp PM).
 - (B) O efetivo que nele presta serviços atua na modalidade de permanência e pode variar entre 4 (quatro) e 8 (oito) PM.
 - (C) O mínimo exigido para a sua instalação é a existência de sanitários, vestiários e local de atendimento ao público.
 - (D) É aplicável aos Distritos Municipais do Interior, consistindo em 1 (um) PM que reside no local e presta atendimento ao público, a partir de sua residência.
 - (E) O regime de funcionamento é predominantemente diurno, correspondendo aos horários de maior movimento de pessoas e com turno mínimo de 12 (doze) horas.
34. O Programa de Policiamento Escolar
- (A) determina que uma vez a cada quinze dias, no mínimo, a guarnição (ou o PM) que compõe a Ronda Escolar deverá adentrar à escola e contatar sua direção.
 - (B) deverá empregar no mínimo 2 (dois) policiais militares por viatura.
 - (C) será implantado nos municípios que possuam, no mínimo, 20 000 (vinte mil) habitantes.
 - (D) deve ser devidamente planejado até o nível de Cia PM e, no CPM e CPI, por município (em nível de Pel PM).
 - (E) estabelece que uma viatura de RE deve cobrir, em média, 10 (dez) escolas.
35. Relativamente ao Programa de Força Tática, assinale a alternativa correta.
- (A) O Comandante do Batalhão poderá, extraordinariamente, agrupar as Forças Táticas para emprego conjunto em operações especiais de maior envergadura.
 - (B) Na função habitual de patrulha, a guarnição será de 3 (três) PM, podendo chegar a ser alterada para 4 (quatro) ou até 5 (cinco) apenas quando for usada em controle de distúrbios civis (ações de choque) e em ocorrências com reféns.
 - (C) A composição básica da guarnição será de 1 (um) Subten/Sgt PM encarregado, 1 (um) Cb/Sd PM auxiliar e 1 (um) Sd PM motorista, podendo, excepcionalmente, o encarregado ser Cb PM na falta de Sgt PM para cumprir a missão.
 - (D) O horário será fixado pelo Cmdo G, por meio de Portaria da 1.ª EM/PM.
 - (E) Os componentes das guarnições não deverão sofrer rodízio periódico a fim de se preservar a doutrina de atuação.
36. Sobre a Avaliação de Desempenho prevista nas I-24-PM, assinale a alternativa correta.
- (A) Avaliado é o Policial Militar com o cargo de Soldado PM a Tenente Coronel PM funcionalmente subordinado a um Avaliador.
 - (B) Para efeito de avaliação, os policiais militares serão distribuídos em níveis de avaliação, sendo o nível GERENCIAL II para os Subten PM, 1.º Sgt PM, 2.º Sgt PM e 3.º Sgt PM.
 - (C) O Avaliado receberá a ciência do resultado da avaliação por meio de Demonstrativo de Avaliação de Desempenho.
 - (D) Os Avaliadores são os policiais militares com o cargo de Cb PM a Coronel PM.
 - (E) No caso dos policiais militares subordinados a um BPM/M ou BPM/I, a objeção formal deverá ser endereçada ao Grande Comando, a quem compete o parecer decisório.
37. Sobre o Programa de Radiopatrulha – Atendimento “190” –, assinale a alternativa correta.
- (A) Radiopatrulha é a viatura, guarnecida por dois ou três policiais militares, empregada na execução do patrulhamento preventivo e repressivo imediato.
 - (B) O Programa deve operar, ininterruptamente, 24 horas por dia com maior ênfase para o período matutino e o noturno (meta de 80%).
 - (C) Nas pequenas cidades, a frota mínima fixada no Programa será de 01 (uma) viatura.
 - (D) O Programa deve operar, ininterruptamente, 24 horas por dia com maior ênfase para o período vespertino e o noturno (meta de 60%).
 - (E) A quantidade de ocorrências por subsetor servirá como referencial para a distribuição de viaturas no âmbito da OPM.

38. São sanções disciplinares previstas no Regulamento Disciplinar da Polícia Militar do Estado de São Paulo:
- (A) advertência, repreensão escrita, detenção, demissão e proibição do uso do uniforme.
 - (B) permanência disciplinar, expulsão, reforma administrativa disciplinar, prisão sem fazer serviço e detenção.
 - (C) expulsão, repreensão escrita, detenção, demissão e reforma administrativa disciplinar.
 - (D) proibição do uso do uniforme, expulsão, detenção, demissão, reforma administrativa disciplinar.
 - (E) permanência disciplinar, expulsão, detenção, prisão sem fazer serviço e demissão.
39. Relativamente ao enriquecimento ilícito previsto na Lei n.º 8.429/92, é correto afirmar que
- (A) não constitui ato de improbidade perceber vantagem econômica para intermediar a liberação ou aplicação de verba pública de qualquer natureza.
 - (B) a aplicação das sanções previstas na Lei está condicionada à efetiva ocorrência de dano ao patrimônio público.
 - (C) a aplicação das sanções previstas na Lei dependerá da reprovação ou rejeição das contas pelo órgão de controle interno ou pelo Tribunal ou Conselho de Contas.
 - (D) ocorrendo lesão ao patrimônio público por ação ou omissão, desde que dolosa do agente ou de terceiro, dar-se-á o integral ressarcimento do dano.
 - (E) a aplicação das sanções previstas na Lei independe da efetiva ocorrência de dano ao patrimônio público, salvo quanto à pena de ressarcimento.
40. Sobre o crime de tortura previsto na Lei n.º 9.455/97, é correto afirmar que
- (A) a conduta típica deverá ser perpetrada por um agente público no exercício da função.
 - (B) a condenação acarretará a perda do cargo, função ou emprego público.
 - (C) a conduta típica deverá ser perpetrada por agente público, mesmo que fora do exercício da função.
 - (D) trata-se de crime inafiançável e suscetível de graça ou anistia.
 - (E) a condenação acarretará a interdição para o exercício do cargo, função ou emprego público pelo prazo da pena aplicada.
41. A Operação Direção Segura (ODS)
- (A) será realizada nos finais de semana, preferencialmente aos sábados e domingos.
 - (B) não deverá empregar efetivo do Programa de Radiopatrulha.
 - (C) terá como nível de comandamento mínimo para cada ponto de bloqueio um 1.º ou 2.º Ten PM.
 - (D) será desenvolvida em 2 (dois) pontos de bloqueio (sucessivos).
 - (E) deverá possuir planejamento próprio da OPM responsável pela Operação.
42. No cumprimento de requisição do Poder Judiciário e do Ministério Público, é correto afirmar que
- (A) não compete à PMESP o cumprimento das requisições.
 - (B) as requisições devem ser decorrentes de processo ou procedimento instaurado.
 - (C) compete à PMESP o cumprimento das requisições, exceto no caso de condução coercitiva de testemunha.
 - (D) é defeso ao Ministério Público expedir requisição visando assegurar a incolumidade do Oficial de Justiça.
 - (E) as requisições podem estar alicerçadas apenas em expediente administrativo.
43. Sobre o Plano de Policiamento Inteligente, é correto afirmar que
- (A) as Reuniões de Análise Crítica (RAC), nível II, serão realizadas mensalmente e dirigidas pelo Cmt Btl.
 - (B) as Reuniões de Análise Crítica (RAC), nível II, serão realizadas mensalmente e dirigidas pelo Cmt Pol Int ou Cmt Pol Área.
 - (C) as Reuniões de Análise Crítica (RAC), nível I, serão realizadas semanalmente e presididas pelo Cmt das OPM de nível Btl.
 - (D) as Reuniões de Análise Crítica (RAC), nível I, serão realizadas mensalmente e presididas pelo Cmt das OPM de nível Btl.
 - (E) as Reuniões de Análise Crítica (RAC), nível I, serão realizadas mensalmente, no âmbito de cada Cia PM, e presididas pelos próprios Cmt Cia Territorial.
44. Relativamente à atuação da PMESP na sistemática de movimentação de presos, é correto afirmar que
- (A) movimentações para comparecimento em Juízo são as apresentações em cumprimento às requisições do Poder Judiciário ou do Ministério Público.
 - (B) para os presos recolhidos em estabelecimentos prisionais da SAP, cabe à PMESP conferir a documentação do preso e assinar o recibo de sua retirada.
 - (C) para os presos recolhidos em estabelecimento prisionais subordinados à SAP, cabe à PMESP apenas a realização da escolta.
 - (D) para os presos recolhidos em estabelecimentos prisionais da SAP, cabe à PMESP realizar a apresentação do preso em juízo.
 - (E) para os presos recolhidos em estabelecimentos prisionais subordinados à SAP cabe à Polícia Militar o transporte e a escolta em viatura da SAP.

45. Sobre a atuação da Instituição na sistemática de movimentação de adolescentes submetidos à medidas socioeducativas de internação, é correto afirmar que
- (A) o transporte do adolescente, custodiado em Unidade da Fundação Casa instalada na Capital, deve ser realizado em viatura da PMESP.
 - (B) a escolta armada de adolescentes da Capital para o interior deve ser realizada pelo BPM/I em cuja área está localizada a Unidade de destino.
 - (C) a solicitação para escolta armada programada deve ser encaminhada pela Unidade da Fundação Casa (solicitante) à respectiva OPM com antecedência mínima de 10 dias úteis.
 - (D) a escolta armada será fornecida apenas para os adolescentes que estiverem enquadrados nos Níveis de Risco 5 e 6 da Tabela de Gradação de Risco.
 - (E) incumbe à PMESP a escolta armada de adolescentes que estiverem em internação provisória nos Núcleos de Atendimento Integrado (NAI).
46. As Instruções para o atendimento de ocorrência em que haja o cometimento de infração penal praticada por policial militar (I-40-PM) determinam que
- (A) a contagem do prazo para a conclusão do IPM deve se iniciar na data do recebimento de sua Portaria.
 - (B) a escolha do Oficial responsável pelo SJD deve recair obrigatoriamente sobre aquele que possua o CEO – Polícia Judiciária Militar.
 - (C) o ato de delegação para o exercício das atribuições de polícia judiciária militar deverá ser expresso e individualizado para cada ocorrência policial.
 - (D) todos os instrumentos utilizados para a prática da infração penal-militar deverão permanecer depositados na OPM instauradora, à disposição da Justiça Militar.
 - (E) na confecção do Termo de Deserção, a delegação para o exercício das atribuições de PJM deve recair preferencialmente sobre o Cmt de Cia PM.
47. A Instrução Continuada de Comando (ICC)
- (A) visa difundir os assuntos relacionados aos POP e outros de interesse estratégico do Comando Geral.
 - (B) terá duração de 25 (vinte e cinco) dias, iniciando-se no 5.º dia útil de cada mês.
 - (C) será ministrada pelo “tutor de ICC”, sendo este Subtenente ou Sargento em função de comando de tropa ou fração.
 - (D) poderá ser desenvolvida em apenas um dia por semana, reunindo-se toda a tropa operacional.
 - (E) mesmo sendo considerada ato de serviço, gerará ao instrutor direito ao recebimento de retribuição pecuniária por 1 (uma) hora-aula.
48. Relativamente ao Programa de Acompanhamento e Apoio ao Policial Militar (PAPM), é correto afirmar que
- (A) o programa será centralizado na Diretoria de Pessoal, por meio do CAS, e coordenado pelo Comando Geral.
 - (B) o programa será destinado exclusivamente aos policiais militares de serviço.
 - (C) o programa será composto de 2 (duas) fases, sendo a primeira para a coleta de documentos e testes psicológicos e a segunda, o EAP de desenvolvimento psicoemocional.
 - (D) deverá funcionar, basicamente, em 2 (dois) turnos, podendo ainda ocorrer no período noturno.
 - (E) o policial militar do CCB, GATE, GRPAe será submetido apenas à 1.ª fase.
49. O armamento Taser M26
- (A) será empregado, exclusivamente, em guarnições comandadas por Oficial.
 - (B) poderá ser empregado no patrulhamento de força tática ou equivalente de policiamento de choque.
 - (C) poderá ser empregado na segurança de dignitários e em fóruns.
 - (D) terá seu emprego limitado, exclusivamente, aos serviços de escolta armada de presos e revistas em estabelecimentos prisionais.
 - (E) poderá ser utilizado no controle de tumultos ou distúrbios civis.
50. Em face da legislação de proibição do fumo em recintos de uso coletivo, o Policial Militar, em serviço de patrulhamento, ao ser acionado
- (A) pelo responsável do recinto de uso coletivo, deverá auxiliar a retirada do infrator da lei do recinto e registrar a ação policial em BO/PM-TC.
 - (B) deverá retirar o infrator da lei do recinto e registrar a ação policial em BO/PM-TC, mesmo que a conduta infracional já tenha cessado.
 - (C) poderá adotar providências quando se tratar de consumo de produto fumígeno derivado do tabaco, mas não de outra origem.
 - (D) em qualquer hipótese deverá, por meio do COPOM, solicitar o comparecimento de um representante do Centro de Vigilância Sanitária (CVS).
 - (E) em qualquer hipótese deverá, por meio do COPOM, solicitar o comparecimento de um representante da Fundação de Proteção e Defesa do Consumidor (PROCON).

- 51.** A arma de fogo
- (A) adquirida pela PMESP deverá ser registrada na 4.^a EM/PM.
 - (B) de porte e portátil pertencente ao patrimônio da PMESP deverá ser cadastrada na Polícia Federal.
 - (C) de uso permitido e restrito, pertencente aos policiais militares inativos, deverá ser registrada na Polícia Federal.
 - (D) poderá ser portada por policial militar fora de serviço em locais onde haja aglomeração de pessoas em virtude de evento de qualquer natureza.
 - (E) semiautomática e particular do PM poderá ser utilizada em serviço, em substituição à arma da PMESP, desde que possua obrigatoriamente o “zarelho”.
- 52.** Sobre o procedimento para atendimento de ocorrências com reféns no Estado de São Paulo, nos termos da Resolução SSP – 13, de 05.02.2010, assinale a alternativa correta.
- (A) Caso a OPM Territorial estabeleça vínculo de negociação, com a chegada do GATE, este deverá assumir integralmente a operação.
 - (B) Os órgãos de imprensa serão instados a se abster de transmitir imagens e ou manter contato com os envolvidos na ocorrência.
 - (C) O GATE é o único órgão autorizado a atender ocorrências com reféns em São Paulo.
 - (D) O GATE atenderá as ocorrências com reféns da Capital e Grande São Paulo e o GER, no Interior.
 - (E) A atuação do GATE depende de prévia autorização do Subcomandante PM.
- 53.** No atual Sistema de Ensino da Polícia Militar,
- (A) compete à Diretoria de Ensino e Cultura a aprovação do Calendário de Cursos e Estágios (CCE).
 - (B) o Curso Superior de Tecnólogo de Polícia Ostensiva e Preservação da Ordem Pública I é sequencial de complementação de estudos, destinado a qualificar profissionalmente o 2.^o Sargento PM ao exercício das funções de 1.^o Sargento PM e Subtenente PM.
 - (C) o estágio probatório do aluno do Bacharelado em Ciências Policiais de Segurança e Ordem Pública se estende até a promoção ao posto inicial de Oficial.
 - (D) a conclusão com aproveitamento do Curso Superior de Tecnólogo de Administração Policial-Militar atribuirá ao formando o título de Técnico de Administração PM.
 - (E) o aluno concluirá com aproveitamento o curso ou estágio quando obtiver frequência mínima, por matéria, de 70% (setenta por cento).
- 54.** Sobre as Instruções para correspondência na Polícia Militar (I-7-PM), assinale a alternativa correta.
- (A) Atestado: documento revestido de formalidades legais, podendo constituir-se em cópia autêntica, ou resumida, desde que expresse fielmente o que contém no original.
 - (B) Certidão: documento firmado por autoridade policial-militar, na esfera de suas atribuições, por meio do qual se afirma a veracidade de certo ato ou fato.
 - (C) Ordem de Serviço: documento redigido de forma simplificada e sucinta, que solicita ou determina providências ou complementação.
 - (D) Parecer: documento no qual são fornecidos por solicitação, ordem ou iniciativa própria, elementos informativos ou esclarecimentos.
 - (E) Mensagem: documento elaborado de forma simplificada para uso restrito nos canais técnicos e de Estado-Maior.
- 55.** Relativamente ao estatuto do desarmamento (Lei Federal n.º 10.826/03), assinale a alternativa correta.
- (A) O porte de arma de fogo sem autorização, mesmo que danificada (sem potencialidade lesiva), caracteriza crime de “porte ilegal”.
 - (B) O porte de simulacro de arma de fogo caracteriza crime de “posse de simulacro”.
 - (C) Portar acessório de uso proibido ou restrito, sem autorização, não caracteriza crime.
 - (D) Proibiu a comercialização de réplicas de armas de fogo.
 - (E) Possuir munição em desacordo com determinação legal ou regulamentar, no interior da própria residência, não constitui crime.
- 56.** Constituem espécies de movimentação:
- (A) classificação, adição, agregação e desligamento.
 - (B) à disposição, adição, classificação e conveniência do serviço.
 - (C) à disposição, desligamento, adição e transferência.
 - (D) desligamento, à disposição, conveniência da disciplina e classificação.
 - (E) transferência, conveniência do serviço, classificação e adição.
- 57.** Relativamente aos procedimentos operacionais para a fiscalização de capacete de segurança e de seu uso, é correto afirmar:
- (A) equivale à falta de capacete a sua utilização sem revestimento interno de proteção (espuma e tecido).
 - (B) o uso de óculos de proteção com película (Insulfilm) não equivale à falta de capacete.
 - (C) a validade do capacete também deverá ser objeto de fiscalização.
 - (D) sempre que possível, o veículo deverá ser retido.
 - (E) o policial militar, ao autuar o condutor, deverá recolher a sua CNH/PPD.

58. Acidente em serviço

- (A) para sua caracterização exige a ocorrência durante o desenvolvimento de ato de serviço.
- (B) será descaracterizado pela concorrência ou superveniência de outras causas que contribuam para a morte ou incapacidade do policial-militar.
- (C) e acidente no exercício de função policial-militar são expressões sinônimas.
- (D) quando incapacitante gerará para o policial militar o direito à promoção ao posto ou graduação imediatamente superior.
- (E) não será considerado quando resultar de imprudência do policial militar acidentado.

59. O dispositivo luminoso de emergência da viatura “giroflex” deverá ser acionado

- (A) no estacionamento da viatura em locais de ocorrência, em qualquer período, com o motor desligado.
- (B) no deslocamento para atendimento de ocorrências, inclusive as de caráter social, somente no período noturno (desde o início do deslocamento até a chegada ao local).
- (C) no estacionamento da viatura em locais de ocorrência, apenas no período noturno.
- (D) no estacionamento da viatura em locais de ocorrência, em qualquer período, sempre com o motor ligado.
- (E) no deslocamento para atendimento de ocorrências, exceto de caráter social, durante o dia ou à noite (desde o início do deslocamento até a chegada ao local).

60. Relativamente ao relacionamento com a mídia, assinale a alternativa correta.

- (A) Entrevista é forma verbal de resposta a pedido de informação, por meio da qual um Oficial designado pelo Cmt da OPM emite a posição institucional.
- (B) Porta-voz é o policial militar designado para responder pedido de informação e divulgar informações institucionais à mídia.
- (C) Entrevista é forma verbal ou escrita de resposta a pedido de informação ou de apresentação de notícias positivas, por meio da qual o porta-voz emite a posição institucional.
- (D) No interior, o transporte de profissional da mídia em viatura, exceto como parte ou testemunha de fato policial, dependerá sempre de autorização do Cmt Pol Int.
- (E) Na capital, o transporte de profissional da mídia em aeronave, exceto como parte ou testemunha de fato policial, dependerá sempre de autorização do Coord Op PM.

MATEMÁTICA

61. Um vendedor de doces comprou 1 000 chocolates ao preço de “cinco por R\$ 2,00”. Os chocolates comprados foram vendidos ao preço de “dois por R\$ 1,00”. Se todos os chocolates forem vendidos, o lucro do vendedor sobre o preço de compra será de

- (A) 10%.
- (B) 15%.
- (C) 20%.
- (D) 25%.
- (E) 30%.

62. A soma de dois números inteiros é S. Adiciona-se 3 a cada um dos números e, em seguida, dobra-se cada um dos números obtidos. A soma final desses números obtidos na etapa anterior é igual a

- (A) $2S+2$.
- (B) $3S+2$.
- (C) $3S+6$.
- (D) $2S+6$.
- (E) $2S+12$.

63. João precisa multiplicar um número por 0,0625, mas sua calculadora está com a tecla de multiplicação quebrada. Usando a tecla de divisão, João pode obter o resultado que precisa dividindo o número por

- (A) 8.
- (B) 12.
- (C) 14.
- (D) 16.
- (E) 32.

64. Seja x o número máximo de intersecções de um triângulo com uma circunferência, e y o número máximo de intersecções entre um quadrado e uma circunferência, então, $x - y$ é igual a

- (A) 4.
- (B) 3.
- (C) 2.
- (D) -1.
- (E) -2.

65. O gráfico indica o número de ocorrências policiais registradas em uma delegacia nos seis primeiros meses de um ano.

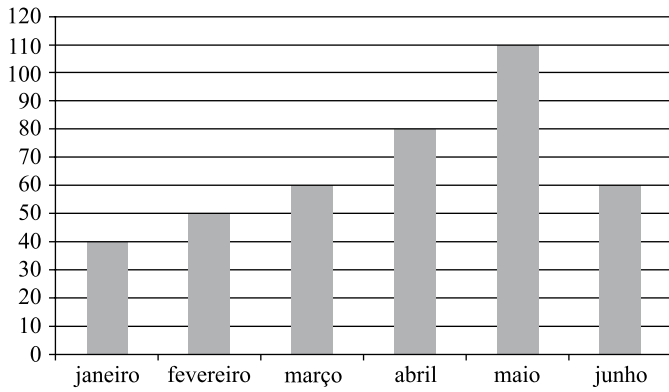

Se os dados desse gráfico forem utilizados na elaboração de um gráfico de setores (“gráfico de pizza”), o setor correspondente ao mês com menor número de ocorrências registradas terá ângulo central de

- (A) 30° .
 (B) 32° .
 (C) 36° .
 (D) 40° .
 (E) 45° .
66. Observe quatro figuras formadas com palitos de fósforo da seguinte sequência:

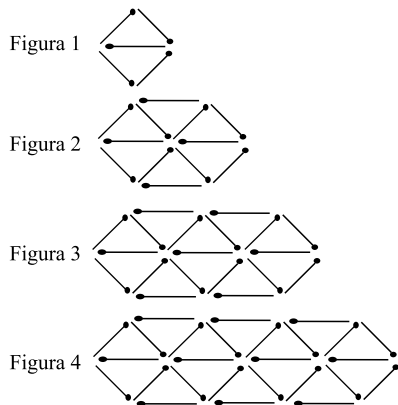

Seguindo o mesmo padrão da sequência, o número de palitos que compõe a figura 100 é

- (A) 698.
 (B) 677.
 (C) 642.
 (D) 596.
 (E) 564.

67. A figura indica um guindaste erguendo uma barra de ferro através de sistema de corda e roldana, com ângulo de inclinação do braço fixado em 60° .

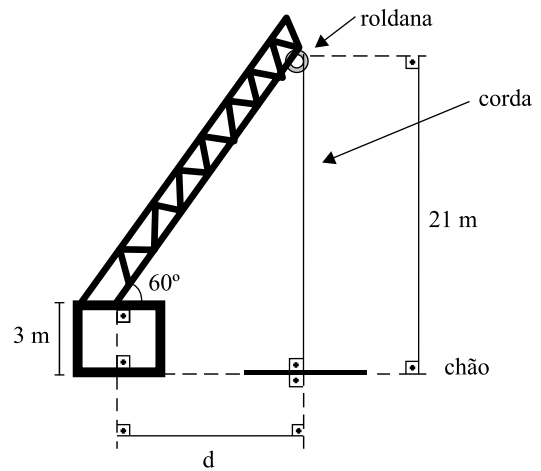

Nas condições indicadas na figura, a distância d entre o centro da barra no chão e a projeção do ponto de apoio do braço do guindaste no chão, em metros, é igual a

- (A) $6\sqrt{2}$.
 (B) $6\sqrt{3}$.
 (C) $2\sqrt{3}$.
 (D) $\sqrt{3}$.
 (E) $\frac{2\sqrt{3}}{3}$.

68. Se o gráfico indicado na figura representa uma reta, m é igual a

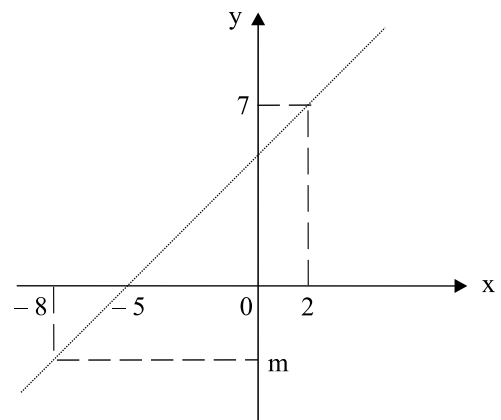

- (A) -4.
 (B) -3.
 (C) $-\frac{5}{2}$.
 (D) -2.
 (E) $-\frac{3}{2}$.

69. O sólido indicado na figura é um prisma reto de base triangular regular.

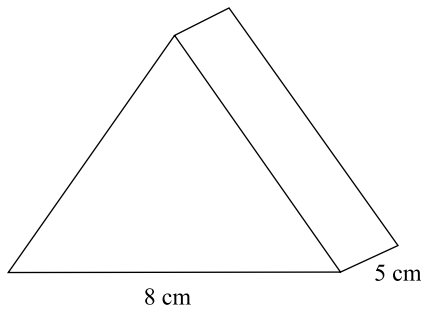

O volume desse sólido, em cm^3 , é igual a

- (A) $80\sqrt{3}$.
- (B) $60\sqrt{3}$.
- (C) $50\sqrt{3}$.
- (D) $40\sqrt{3}$.
- (E) $30\sqrt{3}$.
70. Dois dados honestos comuns de seis faces cada são lançados simultaneamente, e os resultados obtidos são somados. A probabilidade de que a soma obtida seja igual a 10 é
- (A) $\frac{1}{5}$.
- (B) $\frac{1}{8}$.
- (C) $\frac{1}{9}$.
- (D) $\frac{1}{10}$.
- (E) $\frac{1}{12}$.

LÍNGUA PORTUGUESA

71. Leia a charge.



(www.acharge.com.br)

Sobre a linguagem empregada em – *Passa por cima que eu tô com pressa!* – é correto afirmar que exemplifica a variedade

- (A) padrão da língua em uma frase em que a ideia de “educação” está confirmada.
- (B) padrão da língua em uma frase que condena o que seja “falta de educação”.
- (C) caipira da língua em uma frase em que a ideia de “educação” se faz presente.
- (D) coloquial da língua em uma frase que exemplifica o que seja “falta de educação”.
- (E) popular da língua em uma frase com termos obscenos que negam a ideia de “educação”.
72. _____ moro fora do Brasil. Sou baiana e, cada vez que volto a Salvador, fico chocada, constrangida e enojada com essa prática _____ e, _____ não dizer, machista dos meus conterrâneos – não se veem mulheres fazendo xixi na rua. Mas, antes de prender os _____, tente encontrar um banheiro público em Salvador. Se encontrar, tente entrar – normalmente estão trancados –, e tente então não passar _____. Vamos copiar a Europa na proibição, mas também na infraestrutura.

(Seção “Leitor”, *Veja*, 14.07.2010. Adaptado)

Os espaços do texto devem ser preenchidos, correta e respectivamente, com:

- (A) A dez anos ... sub-desenvolvida ... por quê ... cidadãos ... mau
- (B) Há dez anos ... subdesenvolvida ... por que ... cidadãos ... mal
- (C) Fazem dez anos que ... subdesenvolvida ... porque ... cidadãos ... mau
- (D) São dez anos que ... sub desenvolvida ... porquê ... cidadãos ... mal
- (E) Faz dez anos que ... sub-desenvolvida ... porque ... cidadãos ... mau

73. Leia o texto e analise as afirmações.

Comida de boa qualidade na lata do lixo. Gente com fome e sem ter o que comer. Duas realidades tão próximas que sempre tiraram o sono da economista Luciana Chinaglia Quintão. Em 1999, ela decidiu botar a mão na massa e agir. Com fome de resultados, criou a ONG Banco de Alimentos, em São Paulo.

A tarefa parecia simples, mas tinha proporções enormes: retirar os alimentos de onde sobram e entregar onde faltam. No começo, só mercados de frutas e verduras apostaram em doar para a moça sonhadora. Movida pela solidariedade, de porta em porta, ela visitou 400 empresas de alimentos industrializados e não recebeu nenhuma ajuda.

Foi só uma questão de tempo e perseverança. [...] Hoje o Banco de Alimentos transporta pelas ruas congestionadas de São Paulo cerca de 44 toneladas de comida por mês.

(www.almanaqueabril.com.br, janeiro de 2010)

- I. Considerando os sentidos estabelecidos no texto, um título adequado a ele e em conformidade com a norma padrão no que diz respeito aos aspectos de regência é: *Banco de Alimentos busca onde sobra e leva aonde falta*.
- II. O texto está organizado na sequenciação, ou seja, marca-se pela temporalidade, o que significa que ele é predominantemente narrativo.
- III. Nas expressões – *Gente com fome...* e *Com fome de resultados...* – o termo **fome** apresenta o mesmo sentido.

Está correto o que se afirma em

- (A) I, apenas.
- (B) III, apenas.
- (C) I e II, apenas.
- (D) II e III, apenas.
- (E) I, II e III.

Leia o texto de Graciliano Ramos para responder às questões de números 74 e 75.

Fizeram alto. E Fabiano depôs no chão parte da carga, olhou o céu, as mãos em pala na testa. Arrastara-se até ali na incerteza de que aquilo fosse realmente mudança. Retardara-se e repreendera os meninos, que se adiantavam, aconselhara-os a poupar forças. A verdade é que não queria afastar-se da fazenda. A viagem parecia-lhe sem jeito, nem acreditava nela. Preparara-a lentamente, adiara-a, tornara a prepará-la, e só se resolvera a partir quando estava definitivamente perdido. Podia continuar a viver num cemitério? Nada o prendia àquela terra dura, acharia um lugar menos seco para enterrar-se. Era o que Fabiano dizia, pensando em coisas alheias: o chiqueiro e o curral, que precisavam conserto, o cavalo de fábrica, bom companheiro, a égua alazã, as catingueiras, as panelas de losna, as pedras da cozinha, a cama de varas. E os pés dele esmoreciam, as alpercatas calavam-se na escuridão. Seria necessário largar tudo? As alpercatas chiavam de novo no caminho coberto de seixos.

(Graciliano Ramos, *Vidas Secas*)

74. Levando-se em conta o teor da obra de que o trecho foi retirado, é correto afirmar que a **viagem** de Fabiano e sua família

- (A) decorre da necessidade de busca por um lugar melhor para se viver, já que a seca estava destruindo tudo.
- (B) mostra-se sem justificativa concreta, já que a família estava bem instalada naquele local.
- (C) expressa a necessidade de mudança contínua do povo nordestino, mesmo que a seca não o esteja atingindo.
- (D) acontece pela reocupação das terras pelos antigos donos, agora não mais temerosos da seca e da falta de água.
- (E) revela a submissão de Fabiano às vontades da mulher, mesmo que tenha de fazer algo contrariado.

75. Leia os versos de João Cabral de Melo Neto.

*Somos muitos Severinos
iguais em tudo e na sina:
a de abrandar estas pedras
suando-se muito em cima,
a de tentar despertar
terra sempre mais extinta,
a de querer arrancar
algum roçado da cinza.*

É correto afirmar que os versos do poeta pernambucano

- (A) mostram o sertanejo amargo e sem preocupação com a família e com o meio em que vive, o que o torna melancólico e amedrontado pela ordem imposta: *Seria necessário largar tudo?*
- (B) abordam tema diferente da obra de Graciliano, enfocando os aspectos positivos da vida no sertão, ao contrário do que se vê na passagem: *As alpercatas chiavam de novo no caminho coberto de seixos.*
- (C) tratam também do tema da seca, mas com uma concepção de sertão diferente de Graciliano, pois este não vê solução para o problema vivido com a seca: *Podia continuar a viver num cemitério?*
- (D) definem o sertanejo vitimado pela seca da mesma forma que Graciliano, ou seja, como um homem que não acredita poder mudar de vida: *E os pés dele esmoreciam, as alpercatas calavam-se na escuridão.*
- (E) abordam o mesmo tema da obra de Graciliano, tendo inclusive relação direta com o trecho transcrito, como se vê pela passagem: *Nada o prendia àquela terra dura, acharia um lugar menos seco para enterrar-se.*

Para responder às questões de números 76 e 77, leia o texto.

Cidades médias ricas e excludentes

Nas últimas décadas, além da consolidação das áreas metropolitanas, a geografia brasileira testemunha o sólido avanço das cidades médias. A importância desses espaços – que reúnem entre 100 mil e meio milhão de habitantes – se revela em análises como uma pesquisa do Ipea (Instituto de Pesquisa Econômica Aplicada) sobre crescimento da população e do PIB (Produto Interno Bruto) dos municípios na última década. O estudo mostrou que os centros de médio porte tiveram uma expansão de sua riqueza de 5% por ano, entre 2002 e 2005, ante 4,63% nas metrópoles e 4,29% nos pequenos municípios. De 2000 a 2007, seu incremento populacional médio foi de 2% anuais, enquanto as grandes concentrações urbanas cresciam 1,66%, e as menores, 0,61%.

No entanto, embora sejam vistas como “ilhas de prosperidade”, essas cidades são marcadas por bolsões de exclusão social, repetindo e às vezes acentuando os contrastes típicos do país. Essa é a conclusão de dois grupos de pesquisa da Faculdade de Ciências e Tecnologia (FCT) da Unesp, câmpus de Presidente Prudente. Os especialistas apontam que, num centro economicamente significativo do interior paulista como São José do Rio Preto, por exemplo, mais de 20% da população não tem acesso a moradia, educação, saúde e lazer. A porcentagem se repete no município mineiro de Uberlândia, enquanto que em Presidente Prudente a taxa sobe para 22%.

(*Jornal Unesp*, março de 2010)

76. De acordo com o texto, o desenvolvimento das cidades médias

- (A) é representativo porque elas apresentam prosperidade, o que minimiza a exclusão social.
- (B) é similar ao das grandes cidades e ao dos pequenos municípios.
- (C) vem acompanhado de um sério problema, a saber, os bolsões de exclusão social.
- (D) é comprometido por crescimento tímido devido aos bolsões de exclusão social.
- (E) compromete a geografia brasileira ao remeter para outras cidades os bolsões de exclusão.

77. No contexto, a conjunção que inicia o segundo parágrafo – **No entanto** – pode ser substituída por

- (A) À medida que
- (B) Portanto
- (C) Porque
- (D) Todavia
- (E) Ou

78. Analise a charge.



(www.arionauocartuns.com.br)

A palavra **só**, presente na fala do personagem, tem o mesmo sentido em:

- (A) **Só** vence quem concorre.
- (B) Mariana veio **só**, infelizmente.
- (C) Pedro estava **só**, quando cheguei.
- (D) A mulher, por estar **só**, sentiu-se amedrontada.
- (E) O marujo, **só**, resolveu passear pela praia.

Para responder às questões de números 79 e 80, leia as estrofes extraídas do episódio “O Velho do Rastelo”, de *Os Lusíadas*, de Luiz Vaz de Camões.

Mas um velho, de aspeito* venerando,
Que ficava nas praias, entre a gente,
Postos em nós os olhos, meneando
Três vezes a cabeça, descontente,
A voz pesada um pouco alevantando,
Que nós no mar ouvimos claramente,
C’um saber só de experiências feito,
Tais palavras tirou do experto peito:

“Ó glória de mandar, ó vã cobiça
Desta vaidade a quem chamamos Fama!
Ó fraudulento gosto, que se atixa
C’uma aura popular, que honra se chama!
Que castigo tamanho e que justiça
Fazes no peito vão que muito te ama!
Que mortes, que perigos, que tormentas,
Que crueldades neles experimentas!
Dura inquietação d’alma e da vida
Fonte de desamparos e adultérios,
Sagaz consumidora conhecida
De fazendas, de reinos e de impérios!
Chamam-te ilustre, chamam-te subida,
Sendo digna de infames vitupérios;
Chamam-te Fama e Glória soberana,
Nomes com quem se o povo néscio engana.”

*aspecto

79. As palavras do Velho do Rastelo mostram que ele
- (A) exalta a força e a sabedoria do povo português, mas adverte-o quanto aos perigos existentes no mar.
 - (B) está contrariado devido à excessiva vaidade do povo português em sua empreitada para conquistar novas terras.
 - (C) descreve a coragem do povo português para realizar conquistas, o que levaria fama e glória a Portugal.
 - (D) lamenta a partida dos homens portugueses, mas entende as inquietações da alma e da vida que os movem.
 - (E) prevê perigos e castigos aos homens portugueses, se eles não puserem sua honra para conquistar reinos e impérios.
80. Assinale a alternativa que apresenta correta análise em relação à organização ou à composição do poema.
- (A) Como no poema se prioriza a espacialidade na ordenação dos elementos, pode-se afirmar que ele é predominantemente descritivo.
 - (B) No que diz respeito aos efeitos sonoros do texto poético, vê-se que o poema em questão é constituído de versos sem rimas.
 - (C) Na constituição de sentido no poema, há uma contradição, levando-se em conta o que o velho faz (balançar a cabeça) e o que ele diz.
 - (D) A sequência de emprego dos termos *ilustre*, *subida* e *vitupérios* constitui uma estratégia de articulação textual baseada em uma gradação.
 - (E) Se fosse um texto em prosa, em português atual, o último verso seria escrito assim: “*Nomes com quem o povo não se engana.*”

HISTÓRIA

Do BRASIL

81. Sobre o processo de colonização do Brasil, é correto afirmar que
- (A) a principal tarefa do espaço colonial era o de fornecer para a metrópole riquezas materiais, como os escravos indígenas e as pequenas manufaturas.
 - (B) a metrópole incentivava o livre comércio da colônia com as nações europeias e os colonos tinham plena autonomia para escravizar os indígenas.
 - (C) a colônia, produtora de matérias-primas, de gêneros tropicais e consumidora de manufaturados metropolitanos, estava submetida ao monopólio comercial da metrópole.
 - (D) o pacto colonial instituiu relações econômicas igualitárias entre a colônia e a metrópole, o que garantiu um forte desenvolvimento manufatureiro na colônia.
 - (E) o exclusivo metropolitano assegurava para o espaço colonial liberdade política e religiosa, além de incentivar a utilização de mão de obra livre na colônia.

82. Com os elevados custos do transporte em lombo de burro dificultando que se plantasse café muito distante dos portos de embarque (Mambucaba, Ubatuba, Santos), os cafeicultores investiram na ferrovia. Inicialmente, com o apoio da Inglaterra, que forneceu recursos financeiros e tecnologia, e, em seguida, pela providência dos fazendeiros de café, a estrada de ferro se espalhou, sobretudo pela província de São Paulo.

(Ana Luiza Martins. *Império do café*)

A partir do fragmento, sobre a relação entre a produção cafeeira e a expansão ferroviária, é correto afirmar que

- (A) rapidez, facilidade e eficiência da ferrovia foram contribuições decisivas para a expansão da cafeicultura em São Paulo.
 - (B) o alto custo do transporte ferroviário inviabilizou a exportação do café e gerou, na década de 1870, a primeira crise de superprodução desse produto.
 - (C) o rápido desenvolvimento da ferrovia em São Paulo teve como consequência imediata o atraso na transição da escravidão para o trabalho livre.
 - (D) a Inglaterra vinculou o financiamento da ferrovia em São Paulo à venda de café por um custo menor aos comerciantes ingleses.
 - (E) embora as ferrovias tivessem surgido em função do café, ainda no século XIX foram substituídas pelas estradas de rodagem.
83. Sufocadas as oposições, estava instalada a ditadura. Consolidava-se um processo já esboçado desde o início do governo de Vargas, rumo ao autoritarismo político e à concentração do poder nas mãos do Estado. A partir daí, este procurou agir diretamente em todos os setores da vida do país: da economia à educação, da saúde à regulamentação do trabalho, das comunicações aos esportes.

(Sonia de Deus Rodrigues Bercito. *Nos tempos de Getúlio: da revolução de 30 ao fim do Estado Novo*)

O fragmento faz referência ao Estado Novo (1937-1945). Sobre esse regime, é correto afirmar que

- (A) institucionalizou a plena liberdade sindical para os trabalhadores urbanos ligados à indústria e incorporou os sindicatos rurais à estrutura do Ministério da Justiça.
- (B) orientou uma política econômica incentivadora das atividades industriais, o que pode ser exemplificado pela instalação da Companhia Siderúrgica Nacional.
- (C) outorgou a Constituição liberal de 1937, que estabeleceu um amplo respeito às liberdades individuais e ao direito de greve dos trabalhadores sindicalizados.
- (D) reorganizou a estrutura fundiária, com uma ampla distribuição de pequenas propriedades rurais e com a extensão das leis trabalhistas para os camponeses.
- (E) promoveu uma radical reorientação na exploração das riquezas nacionais, pois privilegiou o setor agroexportador em detrimento da produção industrial.

GERAL

84. Acerca do mundo medieval europeu, é correto apontar como um elemento característico
- (A) a ausência de qualquer criação artística e cultural, tanto que o período é reconhecido entre os historiadores contemporâneos como os “Anos de Chumbo”.
 - (B) uma atividade industrial bastante ativa, que permitia relações comerciais entre as cidades europeias e os grandes impérios africanos.
 - (C) a escravidão branca, ou seja, o inimigo capturado em guerras era a mais importante fonte de fornecimento de mão de obra para os feudos.
 - (D) a defesa do teocentrismo em oposição ao antropocentrismo realizada pelo clero, grupo pertencente ao topo da hierarquia social.
 - (E) a centralização do poder político nas mãos da burguesia e dos grandes banqueiros, que detinham também a função militar, junto com os reis.

85. Leia os textos.

(...) a reunião dos trabalhadores na fábrica não se deveu a nenhum avanço das técnicas de produção. Pelo contrário, o que estava em jogo era justamente um alargamento do controle e do poder por parte do capitalista sobre o conjunto de trabalhadores que ainda detinham os conhecimentos técnicos e impunham a dinâmica do processo produtivo.

(Edgar Salvatori de Decca. *O nascimento das fábricas*)

Um operário desenrola o arame, um outro o endireita, um terceiro o corta e assim por diante. Dessa forma, a importante atividade de fabricar um alfinete está dividida em aproximadamente 18 operações distintas, as quais são executadas por pessoas distintas. Por conseguinte, essas poucas pessoas conseguiam produzir mais que 48 mil alfinetes por dia. Se, porém, tivessem trabalhado independente um do outro, certamente cada um deles não teria conseguido fabricar 20 alfinetes por dia.

(Adam Smith. *A riqueza das nações*. Adaptado)

Analise as afirmações que seguem.

- I. Para Edgar de Decca, há uma relação direta entre o desenvolvimento tecnológico e a opção pela produção de mercadorias de luxo nas fábricas inglesas.
- II. Edgar de Decca entende a introdução do sistema fabril como um aspecto da dominação de uma classe sobre outra.
- III. Edgar de Decca e Adam Smith defendem a valorização do operário fabril por meio de aumentos salariais progressivos.
- IV. A divisão do trabalho, para Adam Smith, é apresentada como um fator diretamente relacionado com o aumento da produção.

Estão corretas as afirmativas

- (A) I e III, apenas.
- (B) II e III, apenas.
- (C) II e IV, apenas.
- (D) II, III e IV, apenas.
- (E) I, II, III e IV.

86. Na eleição de 31 de julho de 1932, os nazistas receberam 37,3% dos votos e conquistaram 230 cadeiras no Parlamento. Muito mais do que qualquer outro partido, mas não a maioria. Pressionado, o presidente Paul von Hindenburg (1847-1934) nomeou Hitler como chanceler.

(Flavio de Campos e Renan G. Miranda. *Oficina de história: história integrada*)

É correto apontar, entre outras, como características do Estado nazista

- (A) o liberalismo político e a crença na luta de classes.
- (B) o federalismo e a defesa da República de Weimar.
- (C) a preponderância dos interesses individuais sobre os coletivos e a não-violência ativa.
- (D) a tolerância às minorias étnicas e a associação com a arte de vanguarda.
- (E) o controle estatal da imprensa e da educação, além da política do partido único.

DA POLÍCIA MILITAR

87. A criação do Corpo de Bombeiros de São Paulo, face ao crescimento da cidade, veio a efetivar-se somente após

- (A) a eclosão da chamada “gripe espanhola”, quando faltaram profissionais de segurança habilitados para cooperar em tarefas emergenciais de saúde pública.
- (B) o incêndio do convento de São Francisco, que destruiu parte do precioso acervo da biblioteca da Faculdade de Direito.
- (C) a urbanização acelerada, que resultou, a partir do início do século XX, em grandes incêndios em áreas vulneráveis, sobretudo favelas.
- (D) o surgimento das ferrovias, do que resultou uma sequência de acidentes em veículos sobre trilhos, com incêndios e pessoas presas em ferragens.
- (E) o grande incêndio do Edifício “Martinelli”, que resultou em dezenas de mortos e feridos.

88. Quando, a partir do advento da República, o governo paulista optou estrategicamente por transformar a Instituição Policial-Militar em “braço armado do poder paulista”, no dizer de Dalmo de Abreu Dallari, algumas medidas foram adotadas, dentre as quais, cita-se:

- (A) organização do serviço médico e edificação de moderno Hospital Militar.
- (B) a contratação do arquiteto francês Barão Hausmann (o mesmo que remodelou Paris) para projetar o novo “Quartel da Luz” (atual quartel da ROTA).
- (C) contratação da “Missão Francesa”, para o que o governo paulista contou com o apoio entusiástico de Jorge Tibiriçá, então ministro das Relações Exteriores da República.
- (D) o envio do atual 2.º BPM/M – o “Dois de Ouro”, para cooperar na pacificação da chamada “Guerra do Contestado”, entre forças catarinenses e paranaenses.
- (E) criação da Esquadilha de Aviação, que teve na figura de João Negrão seu primeiro instrutor e paraquedista pioneiro.

89. Promoveu importante renovação institucional na Força Pública após a revolução de 32. Revigorou e organizou diversos setores da Corporação, criou o Batalhão de Guardas, implantou a contabilidade mecanizada na área de finanças, lançando as bases da informática na Instituição. Investiu na Escola de Oficiais, criando, em seu comando, o uniforme de gala e o *espadim* para o Aluno-Oficial. Trata-se de
- (A) Pedro Dias de Campos.
 - (B) Miguel Costa.
 - (C) Rodolpho Assumpção.
 - (D) Milton de Freitas Almeida.
 - (E) Antonio Baptista da Luz.
90. Sua implantação, em 1949, foi fator preponderante para a erradicação da tuberculose no seio da Corporação. Trata-se
- (A) do Serviço de Transportes, atual CSM/MM, com aquisição de ambulâncias para isolamento de pacientes.
 - (B) do Serviço profilático Pró-Saúde da Força Pública, cerne do atual Pró-PM.
 - (C) da Cruz Azul de São Paulo.
 - (D) do Serviço de Subsistência, atual CSM/M Subs.
 - (E) da nova e moderna sede do C Farm (atual sede do CAES), que permitiu o início imediato de produção de penicilina, esforço pioneiro no Brasil.

ATUALIDADES

91. Na maior venda de ações já feita no mercado de capitais mundial, a empresa levantou R\$ 120,4 bilhões, valor equivalente a 4,2% do PIB. Em valor de mercado, a empresa se tornou a segunda maior do mundo, atrás da Exxon.

(Folha de S.Paulo – 24.09.2010. Adaptado)

A notícia é uma referência

- (A) ao Vale do Rio Doce.
 - (B) à Embraer.
 - (C) à Petrobras.
 - (D) ao Banco do Brasil.
 - (E) à usina de Itaipu.
92. O crescente endividamento de alguns países da Europa provocou uma crise de confiança no mercado financeiro na semana passada. Temendo um calote dos chamados PIGS (...), os investidores estrangeiros fugiram da zona do euro para se refugiar no dólar e em títulos do tesouro americano.
- (<http://portalexame.abril.com.br/economia> - 08.02.2010)
- Dentre os países identificados como PIGS, encontram-se
- (A) Inglaterra e Alemanha.
 - (B) Portugal e Rússia.
 - (C) Suécia e Grã-Bretanha.
 - (D) Grécia e Espanha.
 - (E) Escócia e Suíça.

93. A opinião pública ocidental, vários líderes e organizações humanitárias organizaram-se nos últimos meses visando evitar o cumprimento da pena de morte – por lapidação (quer dizer, apedrejamento)! – da iraniana Sakineh Mohammadi Ashtiani. Um processo em torno de um crime aparentemente passional, de direito comum, tornou-se uma fonte de tensões internacionais e de (mais um) descrédito do governo islâmico (xiita) de Teerã.

(www.cartamaior.com.br – 03.10.2010)

Em relação ao fato ocorrido, o governo brasileiro posicionou-se da seguinte forma:

- (A) liderou movimento internacional em defesa da acusada.
- (B) manifestou-se publicamente pela neutralidade acerca da situação.
- (C) ameaçou cortar relações diplomáticas com o Irã.
- (D) propôs ao Irã receber a acusada como refugiada no Brasil.
- (E) solicitou intervenção ao Conselho de Segurança da ONU.

94. São nomenclaturas ou siglas que indicam a movimentação no mercado de ações:

- I. Nasdaq.
- II. Dow Jones.
- III. Merval.
- IV. Tabela Price.
- V. INCC.

Está correto o contido apenas em

- (A) I e III.
 - (B) I, II e III.
 - (C) I, III e IV.
 - (D) II, IV e V.
 - (E) IV e V.
95. Escola terá de avisar polícia em caso de *bullying* no Rio de Janeiro. Caso a lei seja descumprida, os estabelecimentos poderão pagar multa de até 20 salários mínimos.

(www.veja.com.br – 24.09.2010)

O termo *bullying* serve para indicar situações de

- (A) agressões físicas ou psicológicas intencionais e repetidas.
- (B) roubo e/ou depredação de patrimônio público escolar.
- (C) aulas ou grupos de estudo com orientação nazifascista.
- (D) infiltração de agentes do narcotráfico no meio estudantil.
- (E) exploração de trabalho infantil em razão da desestruturação familiar.

96. Acerca do processo eleitoral realizado na Venezuela, em setembro de 2010, está correto afirmar que

- (A) o partido do presidente Hugo Chávez conquistou a maioria das cadeiras da Assembleia Nacional, mas perdeu os mais de dois terços que possuía antes.
- (B) em razão das denúncias dos observadores internacionais, o processo eleitoral foi cancelado, devendo ser realizado novamente, até o final do ano.
- (C) o Partido Socialista Unido da Venezuela (PSUV), de oposição ao presidente Hugo Chávez, conseguiu eleger a maioria no parlamento venezuelano.
- (D) os políticos dos partidos de oposição retiraram as respectivas candidaturas, como forma de protesto contra as novas regras eleitorais impostas pelo governo.
- (E) o presidente Hugo Chávez sofreu a maior derrota política de sua carreira, em razão de seu partido haver conquistado apenas 10% das cadeiras legislativas.

97. O IBAMA de São Paulo exigiu a libertação de três urubus vivos que fazem parte de uma das obras centrais expostas na 29.^a edição da Bienal de São Paulo (...). O objeto da controvérsia é a monumental obra “Bandeira Branca”, do artista plástico Nuno Ramos, que apresenta três grandes blocos de concreto envolvidos por enormes redes, nas quais três urubus permanecem presos (...).

(<http://diversao.terra.com.br> – 01.10.2010)

A 29.^a Bienal de Artes tem como foco a exposição de obras ligadas ao estilo de arte

- (A) sacra.
- (B) contemporânea.
- (C) barroca.
- (D) primitiva.
- (E) renascentista.

98. Demorou cinco séculos, mas a economia brasileira está próxima de alcançar a marca de US\$ 10 mil de renda *per capita*, segundo projeções de economistas e dados oficiais tabulados pelo iG. Com a expectativa de apresentar o maior crescimento das últimas duas décadas e meia, o Brasil deve se colocar acima da média mundial do PIB *per capita* (...).

(<http://economia.ig.com.br/brasil> – 29.07.2010)

O PIB *per capita* representa

- (A) a produção industrial do país comparativamente a dados do mercado internacional.
- (B) o pagamento de impostos relativos tanto à produção agrícola quanto industrial.
- (C) a proporção da população economicamente ativa dedicada à produção industrial.
- (D) a média de impostos pagos por cada cidadão brasileiro.
- (E) o resultado da divisão entre as riquezas produzidas pelo país e sua população.

99. Um projeto de lei enviado pelo governo ao Congresso está provocando muita discussão. Educar não é fácil, não é simples, não tem manual e para cada família é de um jeito diferente. O dia a dia requer muita paciência dos pais. “Como eu devo educar meu filho está fora de cogitação. Mesmo que tiver essa lei, provavelmente eu não vou cumprir”, confessou o consultor de informática J. L. Antunes.

(<http://g1.globo.com/jornal-nacional> – 14.07.2010. Adaptado)

A notícia se refere ao projeto de lei que

- (A) regulamenta o uso de equipamento para o transporte de crianças em automóveis.
- (B) propõe a redução da maioridade penal para 16 anos.
- (C) desobriga a mãe a pagar pensão aos filhos que estiverem sob a guarda do pai.
- (D) torna a educação religiosa obrigatória nas escolas públicas a partir de 2011.
- (E) proíbe qualquer tipo de agressão física em crianças e adolescentes.

100. Leia as notícias.

I. O terremoto de hoje [27.02.2010] foi o segundo mais potente dos últimos 20 anos (...). A maioria das construções da capital não sofreu danos externos, embora muitas tenham sido afetadas no interior (...). O país está acostumado com os terremotos e conta com uma legislação rigorosa para a construção de imóveis, que devem ser equipados com dispositivos de segurança para aguentar a força dos tremores.

(www.r7.com – 27.02.2010)

II. A apuração oficial das eleições regionais de domingo passado [04.04.2010] confirmou que o partido Movimento ao Socialismo (MAS), do presidente Evo Morales, conquistou a maioria dos governos departamentais, embora a oposição tenha ficado com as principais prefeituras.

(www.politicainternacional.com.br – 08.04.2010)

III. Em 5 de agosto, um desmoronamento na mina *San José*, em Copiapó, deixou 33 trabalhadores presos em uma galeria a quase 700 m de profundidade. Após 17 dias, as equipes de resgate conseguiram contato com o grupo e descobriram que estavam todos vivos por meio de um bilhete enviado à superfície. A partir daí, começou a operação para retirá-los da mina em segurança.

(<http://noticias.terra.com.br/mundo> – 17.10.2010)

Refere(m)-se ao Chile, o noticiado em

- (A) I, apenas.
- (B) II, apenas.
- (C) I e III, apenas.
- (D) II e III, apenas.
- (E) I, II e III.