

Serviço Público Federal

UNIVERSIDADE FEDERAL DE ALAGOAS

CONCURSO PÚBLICO 2014

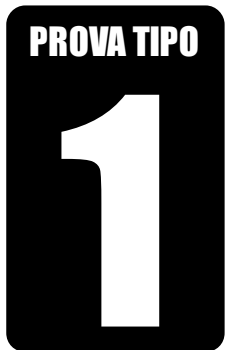

Cargo de Nível Superior:

**MÉDICO PSIQUIATRA**

Provas de Português, Raciocínio Lógico,  
Noções de Administração Pública e Conhecimentos Específicos

2014

CADERNO DE QUESTÕES

INSTRUÇÕES GERAIS

1. Este **Caderno de Questões** somente deverá ser aberto quando for autorizado pelo Fiscal.
2. **Antes de iniciar** a prova, **confira** se o **tipo** da prova do **Caderno de Questões** é o mesmo da **etiqueta da banca** e da **Folha de Respostas** de questões objetivas.
3. Ao ser autorizado o início da prova, verifique se a numeração das questões e a paginação estão corretas. Verifique também se contém **80 (oitenta)** questões objetivas com 5 (cinco) alternativas cada. Caso contrário, comunique imediatamente ao Fiscal.
4. O tempo disponível para esta prova é de **quatro horas**. Faça-a com tranquilidade, mas **controle seu tempo**. Esse **tempo** inclui a marcação da **Folha de Respostas** de questões objetivas.
5. Você somente poderá sair em definitivo do Local de Prova depois de decorridas **três horas** do início da aplicação.
6. Na **Folha de Respostas** de questões objetivas, confira seu **nome, número do seu documento de identificação, tipo de prova e cargo escolhido**.
7. Em hipótese alguma lhe será concedida outra **Folha de Respostas** de questões objetivas.
8. Preencha a **Folha de Respostas** de questões objetivas utilizando caneta esferográfica de tinta azul ou preta. Na **Folha de Respostas** de questões objetivas, preencha completamente o círculo correspondente à alternativa escolhida, conforme modelo:

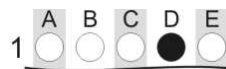

9. Será atribuído o valor ZERO à questão que contenha na **Folha de Respostas** de questões objetivas: dupla marcação, marcação rasurada, emendada ou com "X", não preenchida totalmente ou que não tenha sido transcrita.
10. A correção da prova objetiva será efetuada de forma eletrônica, considerando-se apenas o conteúdo da **Folha de Respostas** de questões objetivas.
11. Caso a Comissão julgue uma questão como sendo nula, os pontos serão atribuídos a todos os candidatos.
12. Não será permitida qualquer espécie de consulta.
13. Ao terminar a prova, **devolva** ao **Fiscal** de Sala este **Caderno de Questões**, juntamente com a **Folha de Respostas** de questões objetivas, e **assine a Lista de Presença**.
14. Na sala que apresentar apenas 1 (um) Fiscal, os 3 (três) últimos candidatos somente poderão ausentar-se da sala juntos, após a **assinatura da Ata de Encerramento** de provas.
15. **Assine** neste Caderno de Questões e **coloque** o número do seu documento de identificação (RG, CNH etc.).

Nº do doc. de identificação (RG, CNH etc.):

Assinatura do(a) candidato(a):

Universidade  
Federal de Alagoas  
(Edital nº 026/2014)







## PORTUGUÊS

### A questão 1 refere-se ao texto abaixo.

Globalmente, apenas um décimo das lavouras do mundo inclui plantas geneticamente modificadas. Apenas quatro países – Estados Unidos, Canadá, Brasil e Argentina – cultivam 90% de todos os transgênicos do planeta. Outros países latino-americanos estão se afastando dessas plantas e até nos EUA as vozes que condenam os alimentos transgênicos estão se tornando mais fortes.

SCIENTIFIC AMERICAN, out. 2013, p. 76.

#### 1. Em síntese, o texto evidencia

- A) o conceito de alimentos geneticamente modificados.
- B) concepções favoráveis ao cultivo de plantas transgênicas.
- C) a importância do consumo de alimentos transgênicos no mundo.
- D) a forma como as lavouras geneticamente modificadas são cultivadas.
- E) uma concepção panorâmica acerca do cultivo de lavouras transgênicas.

### A questão 2 refere-se ao texto abaixo.

Daí a alguns meses, João Romão, depois de tentar um derradeiro esforço para conseguir algumas braças do quintal do vizinho, resolveu principiar as obras da estalagem.

[...]

Desde que a febre de possuir se apoderou dele totalmente, todos os seus atos, todos, fosse o mais simples, visavam um interesse pecuniário. Só tinha uma preocupação: aumentar os bens. Das suas hortas recolhia para si e para a companhia os piores legumes, aqueles que, por maus, ninguém compraria; as suas galinhas produziam muito e ele não comia um ovo [...]

AZEVEDO, Aluísio de. *O cortiço*. 3ªed. São Paulo: M. Claret, 2009.

#### 2. Qual a função do pronome pessoal “ele”, juntamente com a repetição dos pronomes possessivos “seus” e “suas” ao longo do trecho acima?

- A) Explicitar o sexo da personagem.
- B) Dar a ideia de posse.
- C) Diferenciar singular e plural.
- D) Evitar repetição desnecessária.
- E) Reforçar o valor das ações.

### A questão 3 refere-se ao trecho abaixo.

Um dia você se olhará no espelho e terá uma revelação estarrecedora. Sua mulher está dormindo com outro homem! Depois descobrirá que o que se vê no espelho não é outro, é você mesmo.

VERÍSSIMO, Luís Fernando. *Gazeta de Alagoas*, 30 mar. 2014.

#### 3. As duas inserções da palavra “se” no fragmento classificam-se, respectivamente, como

- A) pronome reflexivo – índice de indeterminação do sujeito.
- B) pronome reflexivo – partícula apassivadora.
- C) partícula apassivadora – conjunção integrante.
- D) partícula expletiva – pronome apassivador.
- E) índice de indeterminação do sujeito – pronome apassivador.

### A questão 4 refere-se ao texto abaixo.

#### Empregos à vista

Em Maragojipe, no Recôncavo Baiano, os primeiros colonizadores portugueses decidiram fixar residência às margens do Rio Paraguaçu devido à facilidade de atracar navios de grande calado e à abundância de madeira de lei para a manutenção das embarcações. Cinco séculos depois, a indústria naval mais uma vez define o destino da cidade. Há dois anos teve início a construção do Estaleiro Enseada do Paraguaçu, uma sociedade entre as construtoras Odebrecht, OAS, UTC e a japonesa Kawasaki. A obra emprega 7217 pessoas.

“Fiquei desempregada em Salvador e vim para Maragojipe em 2008 para trabalhar no Estaleiro de São Roque, já pensando num futuro emprego na Enseada do Paraguaçu”, conta a supervisora de refeitório ALICE VITÓRIA DUARTE, de 45 anos, que foi promovida no ano passado e hoje recebe 6200 reais, o maior salário de sua carreira. Alice está pagando um curso técnico para o filho em Salvador para que ele também possa trabalhar no estaleiro. Nos próximos meses, mais vagas qualificadas serão criadas à medida que ocorre a transição da fase de obras para a de operação do estaleiro, que começará a produzir a primeira sonda de petróleo neste ano. O polo industrial que se formará no entorno, com investimentos de 1,5 milhões de reais, vai empregar cerca de 4000 pessoas, das quais pelo menos 1000 com salário superior a 5000 reais.

VEJA. São Paulo: Abril, n. 9, fev. 2014.

#### 4. Dadas as afirmativas a respeito dos aspectos gramaticais encontrados no texto,

- I. Em: “Em Maragojipe, no Recôncavo Baiano,” (1º parágrafo), justifica-se o emprego das vírgulas por haver expressões com valor explicativo.
- II. Na expressão “às margens do Rio” (1º parágrafo), o acento grave foi empregado em desacordo com a norma culta. Caso análogo acontece em “à facilidade de” (1º parágrafo).
- III. Na oração “Há dois anos” (1º parágrafo), é possível substituir o verbo “Há” por “Devem haver” sem prejuízo da correção gramatical e do significado contextual.
- IV. Em: “[...] e hoje recebe 6200 reais, o maior salário de sua carreira [...]” (2º parágrafo), justifica-se a vírgula por haver o emprego de um aposto.

verifica-se que está(ao) correta(s)

- A) III, apenas.
- B) IV, apenas.
- C) I e II, apenas.
- D) II e III, apenas.
- E) I, II, III e IV.

### A questão 5 refere-se ao fragmento abaixo.

Uma sede horrível queimava-lhe a garganta. Procurou ver as pernas e não as distinguiu: um nevoeiro impedia-lhe a visão.

RAMOS, Graciliano. *Vidas secas*. Rio de Janeiro: Record, 2010.

#### 5. Sintaticamente, o pronome “lhe” utilizado no trecho nas duas inserções é, respectivamente,

- A) objeto indireto – objeto indireto.
- B) adjunto adnominal – adjunto adnominal.
- C) adjunto adnominal – objeto indireto.
- D) objeto direto – objeto direto.
- E) objeto indireto – adjunto adnominal.

**A questão 6 refere-se ao texto abaixo.**

Steve Jobs, fundador da Apple, acreditava que seus produtos não eram para todos. Vendê-los mais caro fazia deles símbolo de status. Foi assim com o iPhone desde o lançamento, em 2007. A cada nova versão, o preço era mantido em torno de US\$ 600, enquanto o modelo anterior ficava mais barato. Muita coisa mudou desde então. Jobs não está mais no comando e a Apple perdeu mercado para o sistema Android, do Google, com vários modelos de baixo custo. Hoje o Android detém 79% das vendas, e o iPhone 14,2%.

ÉPOCA, 9 set. 2013, p. 67.

**6. Analisando-se as ideias contidas no texto, conclui-se que**

- A) a concepção de *marketing* da Apple estava fundamentada na possibilidade de os produtos do sistema Android tomarem a liderança de vendas.
- B) o pensamento de Jobs sobre seus produtos era essencialmente mercadológico, desconsiderando inclusive os apelos sociais advindos do consumo.
- C) a liderança nas vendas do sistema Android é uma reconfiguração para o baixo custo e uma redefinição dos conceitos de *status* e de consumo, baseada também nas ideias de Jobs.
- D) a estratégia de *marketing* da Apple, quando fundamentada por Jobs, rebuscava principalmente um dos significados de *status* que se baseia no custo mais alto do produto.
- E) a estratégia de *marketing* da Apple foi mantida também pelas concepções de mercado do sistema Android.

**A questão 7 refere-se ao texto abaixo.**

Embora não houvesse transcorrido, desde que apagamos as luzes, muito mais do que uma hora, eu já me sentia como se a noite inteira tivesse passado, e como se em breve a luz do sol viesse de novo nos despertar e cobrir a cidade.

DOYLE, Arthur Conan. A sociedade dos ruivos. In: *Quatro Contos*, Sol, São Paulo, 2006.

**7. A oração que introduz esse parágrafo, em relação ao restante do texto, é uma oração subordinada adverbial**

- A) causal.
- B) final.
- C) concessiva.
- D) consecutiva.
- E) condicional.

**A questão 8 refere-se ao texto abaixo.**

Nunca fiz análise na vida, respondendo antecipadamente a uma pergunta que ouço com frequência. Digo brincando, como defesa técnica, que se fizesse análise correria o risco de ser curado e, então, adeus, escritor.

TEZZA, Cristovão. *O espírito da prosa*. Rio de Janeiro: Record, 2012.

**8. Para o autor, a expressão “adeus, escritor” chama a atenção para a seguinte premissa:**

- A) estando curado, anula-se o escritor.
- B) todo escritor deve fazer análise.
- C) análise é alguma coisa irrelevante para quem precisa.
- D) os escritores desajustados fazem análise.
- E) o ofício de escrever é inerente à ação de fazer análise.

**A questão 9 refere-se ao texto abaixo.**

Existirá  
Em todo porto tremulará  
A velha bandeira da vida  
Acenderá  
Todo farol iluminará  
Uma ponta de esperança

A Cura – Lulu Santos.

**9. Na letra da música apresentada acima, a expressão “Em todo porto” é classificada como**

- A) adjunto adverbial de lugar.
- B) termo essencial da oração.
- C) termo integrante da oração.
- D) período simples.
- E) predicado verbal.

**A questão 10 refere-se ao fragmento abaixo.**

O tempo é isto: o poder que faz com que as coisas que existem deixem de existir para que outras, que não existiam, venham a existir.

ALVES, Rubem. *Quando eu era menino*. Papirus, 2003.

**10. Considerando os tempos e a concordância, os verbos sublinhados podem ser substituídos por “haver” e obtém-se a seguinte forma correta:**

- A) haviam – haviam.
- B) há – havia.
- C) há – haviam.
- D) havia – haviam.
- E) há – há.

**A questão 11 refere-se ao texto abaixo.**

A rapidez dá o tom da comunicação de hoje. As mensagens de texto são curtas e os posts do Twitter, ainda menores ainda, com apenas 140 caracteres. A linguagem é simplificada, recheada de abreviações. Assim, é cada vez mais difícil que pessoas consigam foco e concentração para envolver-se com um livro de 200, 300 páginas, muito menos para discuti-lo depois. Até as conversas longas estão ameaçadas de extinção, assim como nossa capacidade de argumentação.

CLÁUDIA, mar. 2014, p. 137.

**11. Em essência, o texto**

- A) fala da necessidade de comunicação no mundo que clama pela rapidez e por formas de vida mais simplificadas.
- B) conceitua as mensagens abreviadas nas comunicações digitais e nas comunicações face a face.
- C) aborda o caráter imediatista das formas de convivência num mundo cada vez mais conectado e, ao mesmo tempo, distanciado.
- D) evidencia um possível estado precário na capacidade de concentração num mundo dominado por abreviações.
- E) mostra a constituição ideológica das novas formas de comunicação.

**A questão 12 refere-se ao poema abaixo.**

Vamos, não chores...  
A infância está perdida.  
A mocidade está perdida.  
Porém a vida não se perdeu.

ANDRADE, Carlos Drummond de. *A rosa do povo*. Rio de Janeiro: Record, 1991.

**12. Considerando a estrutura semântica, o último verso**

- A) é uma explicação aos demais.
- B) expressa uma relação circunstancial de consequência.
- C) é considerado uma causa.
- D) apresenta uma ideia de adição.
- E) estabelece adversidade em relação aos demais.

**13. Dadas as frases seguintes,**

- I. Mesmo que o resultado não seja favorável, vou continuar insistindo na aprovação.
- II. Como havia dito na aula anterior, as questões da prova de português estão fáceis.
- III. O paciente prometeu reduzir o consumo de doces, de modo que hoje só comprou uma barrinha na cantina.

os termos em destaque são, respectivamente,

- A) conjunção explicativa, conjunção consecutiva e conjunção conformativa.
- B) conjunção adversativa, conjunção comparativa e conjunção consecutiva.
- C) conjunção concessiva, conjunção conformativa e conjunção consecutiva.
- D) conjunção causal, conjunção proporcional e conjunção integrante.
- E) conjunção integrante, conjunção alternativa e conjunção concessiva.

**A questão 14 refere-se ao texto abaixo.**

O velho galo ia ponderar filosoficamente que galo é galo e galinha é galinha e que cada ser tem sua função específica na vida, quando a cozinheira, sorratamente, passou a mão no pescoço da doidivanas e saiu com ela esperneando, dizendo bem alto: “A patroa tem razão: galinha que não choca nem põe ovo só serve mesmo é pra panela.

FERNANDES, Millor. *Fábulas fabulosas*, 4. ed. São Paulo: Círculo do Livro, 1975.

**14. Os elementos coesivos “que”, “quando”, “e” e “nem”, no texto acima, exercem, respectivamente, a função de**

- A) pronome relativo, conjunção subordinativa temporal, preposição e conjunção coordenativa aditiva.
- B) conjunção subordinativa integrante, conjunção subordinativa temporal, preposição e conjunção coordenativa aditiva.
- C) pronome relativo, conjunção subordinativa temporal, conjunção coordenativa aditiva e conjunção coordenativa aditiva.
- D) conjunção subordinativa integrante, conjunção subordinativa temporal, conjunção coordenativa aditiva e conjunção coordenativa adversativa.
- E) conjunção subordinativa integrante, conjunção subordinativa temporal, conjunção coordenativa aditiva e conjunção coordenativa aditiva.

**A questão 15 refere-se aos textos abaixo.**

**Texto I**

E, se o teu olho te escandalizar, arranca-o, e atira-o para longe de ti.

Mateus 18:9ª - Bíblia.

**Texto II**

Basta pensar que a língua brasileira é outra. Uma pequena mostra de erros de redação coletados na imprensa revela que o português aqui transformou-se num vernáculo sem lógica nem regras.

FELINTO, M. Folha de S. Paulo. In: BAGNO, M. *Ensino de português: do preconceito linguístico à pesquisa da língua*. Boletim da ABRALIN. Brasília, n. 25, 2000. p. 3.

**Texto III**

Sempre me perguntam onde se fala o melhor português. Só pode ser em Portugal.

DUARTE, S. N. Jornal do Brasil. In: BAGNO, M. *Ensino de português: do preconceito linguístico à pesquisa da língua*. Boletim da ABRALIN. Brasília, n. 25, 2000. p. 3.

**15. Nos três textos a partícula “se” exerce, respectivamente, a função de**

- A) conjunção subordinativa condicional, parte integrante do verbo e partícula apassivadora.
- B) conjunção subordinativa integrante, índice de indeterminação do sujeito e pronome reflexivo.
- C) conjunção subordinativa integrante, pronome reflexivo e índice de indeterminação do sujeito.
- D) conjunção subordinativa condicional, pronome reflexivo e índice de indeterminação do sujeito.
- E) conjunção subordinativa integrante, índice de indeterminação do sujeito e partícula apassivadora.

**A questão 16 refere-se ao trecho abaixo.**

O corpo a morte leva.  
A voz some na brisa.  
A dor sobe pras trevas.  
O nome a obra imortaliza  
A morte benze o espírito  
A brisa traz a música

NOGUEIRA, João. *Clube do Samba*. Polydor, 1979.

**16. Sobre a estrofe, é correto afirmar:**

- A) no primeiro verso, o termo que inicia a frase é complemento verbal.
- B) todos os termos que iniciam cada verso é sujeito simples.
- C) os termos “a dor” e “a brisa” são complementos verbais.
- D) no último verso, o termo “a música” é objeto indireto.
- E) o termo “o nome” é sujeito simples.



**A questão 17 refere-se ao texto abaixo.**

Meu ideal seria escrever uma história tão engraçada que aquela moça que está doente naquela casa cinzenta quando lesse minha história no jornal risse, risse tanto que chegasse a chorar e dissesse – ai meu Deus, que história mais engraçada!

BRAGA, Rubem. *200 crônicas escolhidas*. Rio de Janeiro: Record, 2001.

**17.** O trecho “que chegasse a chorar” é considerado

- A) causa da história engraçada.
- B) consequência do ato de sorrir.
- C) objetivo do autor ao escrever a história engraçada.
- D) finalidade do sorriso.
- E) satisfação da moça.

**A questão 18 refere-se ao texto abaixo.**

Não se vá!  
Eu já não posso suportar  
Esta minha vida de amargura  
Não se vá!  
Estou partindo porque sei  
Que você já não mais me ama...

Não se vá – Jane e Herondy.

**18.** Na letra da música de Jane e Herondy, o “se” da frase “não se vá” funciona como

- A) partícula expletiva.
- B) pronome reflexivo.
- C) parte integrante do verbo.
- D) índice de indeterminação do sujeito.
- E) conjunção subordinativa condicional.

**A questão 19 refere-se ao trecho abaixo.**

- Qual o bicho que anda com as patas?
- O pato.

<http://educamais.com/adivinhas-sobre-animais/>

**19.** A confusão na hora de responder a pergunta é gerada pela palavra “patas” e se justifica

- I. por ter gerado ambiguidade;
- II. pela polissemia da palavra;
- III. pela sinonímia da palavra;
- IV. pela homonímia da palavra.

Dos itens acima, verifica-se que está(ão) correto(s)

- A) III, apenas.
- B) IV, apenas.
- C) I e II, apenas.
- D) I, II e IV, apenas.
- E) I, II, III e IV.

**A questão 20 refere-se ao fragmento abaixo.**

Uma nesga de mar apenas  
que os prédios que se erguiam  
iam comendo pouco a pouco.  
Aquela nesga de mar  
que sobrara como uma relíquia  
entre os blocos enormes de cimento,  
tijolo e ferro

MACEDO, Maurício. *Fragmento*. Maceió: Catavento, 2007, p. 43.

**20.** O trecho sublinhado no poema apresenta um exemplo de

- A) metonímia.
- B) catacrese.
- C) antítese.
- D) eufemismo.
- E) prosopopeia.

## RACIOCÍNIO LÓGICO

## RASCUNHOS

**21.** Considere o seguinte argumento:

Se Diana nada espera da vida, então ela não será decepcionada.  
Diana nada espera da vida. Logo, Diana não será decepcionada.

Qual o nome da regra de inferência aplicada?

- A) Silogismo Hipotético
- B) Silogismo Disjuntivo
- C) Modus Ponens
- D) Modus Tollens
- E) Dilema Construtivo

**22.** Considere a assertiva: Se um apartamento está acima do quarto andar, então ele tem sacada.

Essa afirmativa pode ser deduzida, do ponto de vista lógico, de qual das alternativas abaixo?

- A) Nenhum apartamento no quarto andar tem sacada.
- B) Todo apartamento acima do quarto andar tem sacada.
- C) Se um apartamento tem sacada, então ele está acima do quarto andar.
- D) Todas as sacadas somente são construídas para apartamentos acima do quarto andar.
- E) Sacadas não são construídas abaixo do quarto andar.

**23.** Para a realização de uma avaliação, um professor disponibilizou 10 questões, devendo cada aluno escolher 4 delas. Considerando a possibilidade de escolhas de questões diferentes, de quantos modos um aluno pode fazer esta avaliação?

- A) 24
- B) 40
- C) 120
- D) 210
- E) 240

**24.** Trinta e cinco pessoas estão concorrendo a uma bolsa de estudos numa determinada área de pesquisa. Do total de candidatos, vinte possuem, no mínimo, sete anos de experiência na área; vinte e três possuem doutorado, e três têm menos que sete anos de experiência na área e não têm doutorado. Quantos concorrentes são doutores e possuem, no mínimo, sete anos de experiência na área?

- A) 11
- B) 15
- C) 18
- D) 21
- E) 22

**25.** Carla é médica ou Lúcia é psicóloga. Se Alceu é químico, então Bruno não é músico. Se Lúcia é psicóloga, então Bruno é músico. Alceu é químico. Logo,

- A) Lúcia é psicóloga ou Bruno é músico.
- B) Bruno é músico e Carla é médica.
- C) Carla não é médica e Lúcia não é psicóloga.
- D) Alceu é químico e Bruno é músico.
- E) Carla é médica e Lúcia não é psicóloga.



26. Se João é professor de Lógica, então tem uma turma de Introdução à Computação. Se um professor tem uma turma de Introdução à Computação, então ele tirará férias dobradas. Logo, se João é professor de Lógica, então tirará férias dobradas.

A regra de inferência utilizada neste argumento foi

- A) Modus Ponens.
- B) Modus Tollens.
- C) Silogismo Hipotético.
- D) Silogismo Disjuntivo.
- E) Dilema Construtivo.

27. Considere as seguintes premissas de um argumento:

Todos os alunos da Faculdade XYZ gostam de ler.

Todos aqueles que gostam de ler ou escrevem bem ou fazem bons discursos.

Aquiles é aluno da Faculdade XYZ e não escreve bem.

Dessas premissas, é correto afirmar que

- A) Aquiles não gosta de ler.
- B) Aquiles faz bons discursos.
- C) somente alunos da Faculdade XYZ gostam de ler.
- D) alunos da Faculdade XYZ não escrevem bem.
- E) alunos da Faculdade XYZ fazem bons discursos.

28. Se a afirmação "todos os professores de Lógica são milionários" é falsa, então é verdadeira a afirmação

- A) "todos aqueles que não são professores de Lógica não podem ser milionários".
- B) "nenhum professor de Lógica é milionário".
- C) "nenhum milionário é professor de Lógica".
- D) "pelo menos um milionário não é professor de Lógica".
- E) "pelo menos um professor de Lógica não é milionário".

29. Dados os seguintes argumentos,

I.

Premissa 1	$\sim P \vee Q$	"Não P ou Q"
Premissa 2	$\sim Q$	"Não Q"
Conclusão	$\sim P$	"Não P"

II.

Premissa 1	$P \rightarrow Q$	"P implica Q"
Premissa 2	$Q \rightarrow R$	"Q implica R"
Conclusão	$R \rightarrow P$	"R implica P"

III.

Premissa 1	$\sim P \vee Q$	"Não P ou Q"
Premissa 2	$\sim Q \vee R$	"Não Q ou R"
Conclusão	$\sim P \vee R$	"Não P ou R"

verifica-se que é(são) argumento(s) válido(s) ou tautologia(s)

- A) I, apenas.
- B) II, apenas.
- C) I e III, apenas.
- D) II e III, apenas.
- E) I, II e III.

30. Numa turma com 90% de homens, 15% dos alunos são casados. Se 10% dos homens são casados, o percentual de mulheres solteiras com relação ao total das mulheres da turma é de

- A) 10%.
- B) 20%.
- C) 30%.
- D) 50%.
- E) 60%.

RASCUNHOS



## NOÇÕES DE ADMINISTRAÇÃO PÚBLICA

31. A aplicação de punição a estudantes de uma Universidade Federal por descumprirem as normas internas da instituição é manifestação típica do poder

- A) regulamentar.
- B) disciplinar.
- C) hierárquico.
- D) de polícia.
- E) normativo.

32. O gestor público pretende renovar um contrato de utilização de programas de informática. De acordo com a Lei nº 8.666, de 21 de junho de 1993, a duração desse contrato poderá estender-se, após o início de sua vigência, até o prazo máximo de

- A) 12 meses.
- B) 48 meses.
- C) 60 meses.
- D) 60 meses, prorrogáveis por mais 12 meses, desde que em caráter excepcional, devidamente justificado, e mediante autorização da autoridade superior.
- E) 120 meses.

33. O ato de um chefe de uma repartição que delega atribuições que não representem o poder decisório e nem a edição de atos de conteúdo normativo a um subordinado seu decorre do poder

- A) disciplinar.
- B) regulamentar.
- C) de polícia.
- D) hierárquico.
- E) normativo.

34. O modelo de Administração Pública gerencial não possui como característica:

- A) a eficiência como parâmetro.
- B) o controle de produtividade dos setores e dos servidores.
- C) uma maior descentralização administrativa, inclusive com o uso forte de parcerias com o setor privado.
- D) a Administração Pública voltada ao controle de resultados.
- E) a designação de parentes de 2º grau sem vínculo com a Administração Pública para atuarem como subordinados ao gestor nomeante na ocupação de cargos em comissão do baixo escalão.

35. O fornecimento de energia elétrica é classificado quanto à maneira como satisfaz o interesse geral e/ou quanto aos usuários como serviço público

- A) *uti universi*.
- B) direto.
- C) *uti singuli*.
- D) próprio.
- E) essencial.

36. Nos termos da Lei nº 8.666, de 21 de junho de 1993, a modalidade de licitação entre quaisquer interessados para escolha de trabalho técnico, científico ou artístico, mediante a instituição de prêmios ou remuneração aos vencedores, conforme critérios constantes de edital publicado na imprensa oficial com antecedência mínima de 45 (quarenta e cinco) dias é nominada de

- A) concurso.
- B) registro de preços.
- C) leilão.
- D) convite.
- E) concorrência.

37. Apresenta-se como caso típico do modelo de Administração Pública Patrimonialista:

- A) a afixação de plaquetas em todos os bens da Administração Pública.
- B) o inventário de todos os bens móveis e imóveis pertencentes à Administração Pública.
- C) a conduta do Administrador Público que prioriza na modalidade licitatória *convite* o envio de cartas-convite para empresas de parentes seus.
- D) a exigência de produtividade mínima por servidor.
- E) a existência de chefes e subordinados.

38. De acordo com a Lei nº 8.666, de 21 de junho de 1993, a variação do valor contratual para fazer face ao reajuste de preços previsto no próprio contrato, as atualizações, compensações ou penalizações financeiras decorrentes das condições de pagamento nele previstas, bem como o empenho de dotações orçamentárias suplementares até o limite do seu valor corrigido, não caracterizam alteração do contrato, podendo ser registrados

- A) pela celebração de termo aditivo.
- B) pela emissão de ordem de serviço.
- C) pela entrega de carta convite.
- D) por ordem verbal.
- E) por simples apostila, dispensando a celebração de aditamento.

39. Apesar de não previstos no *caput* do Art. 37 da Constituição Federal, são considerados princípios constitucionais do direito administrativo, dentre outros:

- A) unidade orçamentária, devido processo legal e livre concorrência.
- B) participação, universalidade da cobertura e do atendimento e poluidor-pagador.
- C) participação, celeridade processual, razoabilidade, contraditório e ampla defesa.
- D) função social da propriedade, busca do pleno emprego e contraditório.
- E) seletividade e distributividade na prestação dos benefícios e serviços e anterioridade.



40. Segundo a Lei nº 8.666, de 21 de junho de 1993, quando se contrata um empreendimento em sua integralidade, compreendendo todas as etapas das obras, serviços e instalações necessárias, sob inteira responsabilidade da contratada até a sua entrega ao contratante em condições de entrada em operação, atendidos os requisitos técnicos e legais para sua utilização em condições de segurança estrutural e operacional e com as características adequadas às finalidades para que foi contratada, está a se contratar um(a)

- A) empreitada integral.
- B) empreitada por preço global.
- C) empreitada por preço unitário.
- D) tarefa.
- E) projeto executivo.

## CONHECIMENTOS ESPECÍFICOS

41. Elementos da imaginação do paciente, lembranças isoladas que completam artificialmente as lacunas da memória; incapacidade de reconhecer como falsas as imagens produzidas; invenções que preenchem um vazio da memória; pode-se produzi-las ou direcioná-las ao fazer perguntas ao pacientes. Estas são algumas características das

- A) fabulações.
- B) ilusões mnêmicas.
- C) alucinações mnêmicas.
- D) amnésias psicogênicas.
- E) ecmnésias.

42. Qual a opção correta com relação aos transtornos do humor?

- A) Início tardio piora o prognóstico do transtorno afetivo bipolar.
- B) O *insight* do paciente deprimido é frequentemente diminuído.
- C) Os episódios maníacos começam mais abruptamente e duram cerca de oito meses.
- D) Hipomania é a instabilidade persistente do humor, com duração mínima de dois anos.
- E) O transtorno afetivo bipolar pode ter início na infância.

43. Paciente apresenta euforia, hipervigilância, ansiedade, raiva, agitação, comportamentos estereotipados, perda de peso, fraqueza muscular, midríase, taquicardia, dor torácica. Sabendo que este paciente é usuário de substância psicoativa e que poderá chegar a convulsões, discinesia, confusão e coma, podemos dizer que ele se encontra em

- A) intoxicação pelo álcool.
- B) intoxicação pela cocaína.
- C) intoxicação pela maconha.
- D) abstinência pelo álcool.
- E) abstinência pela cocaína.

44. Sentimentos inconscientes e comportamentos do paciente em relação ao analista, baseados em desejos infantis para com os pais ou figuras parentais caracterizam a

- A) resistência.
- B) contratransferência.
- C) transferência.
- D) associação livre.
- E) validação empática.

45. Interpretações irreais ou errôneas do paciente sobre sintomas ou sensações físicas, levando a preocupações e medo de ter doenças sérias, embora não possam ser encontradas causas médicas caracterizam o(a)

- A) hipocondria.
- B) transtorno conversivo.
- C) transtorno de somatização.
- D) transtorno dismórfico corporal.
- E) transtorno obsessivo compulsivo.



46. O sintoma dissociativo mais comum é a(o)

- A) fuga.
- B) amnésia.
- C) transe.
- D) despersonalização.
- E) estupor.

47. Dadas as afirmativas sobre o tratamento dos transtornos do humor,

- I. Deve-se garantir a segurança do paciente.
- II. Deve-se abordar os sintomas imediatos e o bem-estar futuro do paciente.
- III. Deve-se enfatizar a farmacoterapia e a psicoterapia dirigida ao paciente.
- IV. Deve-se procurar reduzir o número e a severidade dos estressores de vida do paciente.

verifica-se que estão corretas

- A) I e III, apenas.
- B) I, III e IV, apenas.
- C) II e IV, apenas.
- D) I, II e III, apenas.
- E) I, II, III e IV.

48. A Lei nº 10.216/2001 define a internação psiquiátrica que se dá sem o consentimento do usuário e a pedido de terceiros como

- A) compulsória.
- B) preventiva.
- C) pré-determinada.
- D) involuntária.
- E) compartilhada.

49. Comprometimento qualitativo na interação social, como falta de reciprocidade social ou emocional, associado a padrões restritos, repetitivos e estereotipados de comportamento, interesses e atividades, como maneirismos motores estereotipados, adesão a rotinas e rituais específicos e não funcionais ou insistente preocupação com partes de objetos, sem atraso geral clinicamente significativo na linguagem e no desenvolvimento cognitivo, são critérios diagnósticos para

- A) transtorno autista.
- B) esquizofrenia de início na infância.
- C) transtorno de Rett.
- D) transtorno de Asperger.
- E) síndrome de Heller.

50. Padrão invasivo em que predominam distanciamento das relações sociais e expressão emocional restrita em contextos interpessoais caracteriza o transtorno de personalidade

- A) antissocial.
- B) esquizoide.
- C) ansiosa (esquiva).
- D) paranoide.
- E) borderline.

51. Entre os transtornos mentais orgânicos, os quadros demenciais têm alta prevalência. Em seus estudos, observa-se que

- A) a demência do tipo Alzheimer se caracteriza pelo curso com início rápido e um declínio cognitivo contínuo.
- B) a apraxia encontrada nas demências é a incapacidade de reconhecer ou identificar objetos, apesar do funcionamento sensorial intacto.
- C) a demência da doença de Huntington apresenta preponderância de atrofia nas regiões frontotemporais.
- D) o segundo tipo mais comum de demência é a vascular, que apresenta sintomas e sinais neurológicos focais.
- E) o exame do líquor e a ressonância magnética, na demência da doença de Creutzfeldt-Jacob, geralmente apresentam alterações precocemente.

52. No transtorno autista, observa-se que

- A) é encontrado com a mesma frequência em ambos os sexos.
- B) a lateralização (dominância cerebral) é estabelecida antes de outras crianças normais da mesma idade.
- C) há padrões restritos e repetitivos de comportamento e atividades, movimentos estereotipados e adesão a rotinas e rituais.
- D) apesar do comprometimento na interação social, há manutenção do contato visual direto e de tentativas espontâneas de compartilhar interesses ou realizações com outras pessoas.
- E) por não haver nenhuma droga específica, a psicofarmacoterapia não é um coadjuvante valioso aos programas de tratamento.

53. Paciente em abstinência alcoólica, apresentando hiperatividade adrenérgica, com calafrios, diaforese, febre, hipertensão, tremores, midríase e taquicardia, deve ser tratado com

- A) diazepam.
- B) clonidina.
- C) haloperidol.
- D) carbamazepina.
- E) topiramato.

54. Experiências persistentes ou recorrentes de se sentir um observador externo do próprio corpo ou dos próprios processos mentais, mesmo com o teste de realidade se mantendo intacto, caracterizam

- A) o transtorno de despersonalização.
- B) o transtorno dissociativo de identidade.
- C) a fuga dissociativa.
- D) o transtorno de transe dissociativo.
- E) a síndrome de Ganser.

55. Profunda e radical perda dos enlaces associativos, perda total da coerência do pensamento, sem qualquer articulação racional, ocorre

- A) na dissociação do pensamento.
- B) no descarrilhamento do pensamento.
- C) na fuga de ideias.
- D) na desagregação do pensamento.
- E) no afrouxamento das associações.



**56.** Dadas as seguintes proposições sobre a esquizofrenia,

- I. O tipo paranoide tem predomínio de delírios de perseguição ou grandeza e alucinações visuais.
- II. É comum o uso de tabaco entre os esquizofrênicos.
- III. O tipo desorganizado requer que todos os sintomas (discurso desorganizado, comportamento desorganizado e afeto embotado ou inadequado) estejam presentes.
- IV. Os antipsicóticos clássicos ou típicos são antagonistas da dopamina e atuam principalmente nos receptores tipo D1.

verifica-se que está(ão) correta(s)

- A) II, apenas.
- B) I e IV, apenas.
- C) II e III, apenas.
- D) I, III e IV, apenas.
- E) I, II, III e IV.

**57.** Ataques recorrentes e inesperados de palpitações, sudorese, tremores, sensação de asfixia, desrealização, pelo menos um dos ataques seguido por 1 mês ou mais de preocupação de ter outros ataques, de perder o controle ou ficar louco, ou de alteração comportamental significativa, apontam para um quadro de

- A) transtorno de pânico sem agorafobia.
- B) transtorno de pânico com agorafobia.
- C) transtorno de ansiedade generalizada.
- D) agorafobia.
- E) fobia social com transtorno de pânico.

**58.** Paciente do sexo feminino, 44 anos, divorciada, arquiteta, vem apresentando há cerca de 20 dias humor deprimido, anedonia, falta de energia, autoestima diminuída, perda de peso, sensação de inutilidade, sono perturbado, concentração reduzida, perda da libido. Relata piora pela manhã e tem dificuldade marcante para trabalhar e fazer outras atividades. Já apresentou quadro semelhante há três anos. Pela CID 10 (Classificação Internacional das Doenças – 10ª edição), seu diagnóstico é transtorno depressivo recorrente na forma

- A) grave, com sintomas somáticos.
- B) moderada, sem sintomas somáticos.
- C) moderada, com sintomas somáticos.
- D) leve, com sintomas somáticos.
- E) grave, sem sintomas somáticos.

**59.** Durante a realização da entrevista psiquiátrica o médico deve

- A) falar mais e fazer perguntas simples e dirigidas aos pacientes mentalmente organizados, fora de um estado psicótico.
- B) não interromper a fala do paciente prolixo, mesmo quando julgar necessário.
- C) fazer muitas anotações durante a entrevista.
- D) emitir julgamento sobre o que o paciente relata ou apresenta.
- E) iniciar com perguntas neutras nos primeiros contatos, nos casos de pacientes muito tímidos, ansiosos ou paranoides.

**60.** Durante a realização de perícia na psiquiatria forense, qual o mais importante sinalizador de simulação?

- A) Má higiene.
- B) Ansiedade.
- C) Comportamento exagerado – atitudes dramáticas.
- D) Ideias de autorreferência.
- E) Falta de coerência entre os sintomas que não se agrupam em quadros clínicos conhecidos.

**61.** Alegria patológica com a expansão do eu, sensação subjetiva de grandeza e poder, servem para definir a(o)

- A) elação.
- B) euforia.
- C) êxtase.
- D) moria.
- E) delírio.

**62.** Vicente, 18 anos de idade, estudante do ensino médio, foi atendido pelo clínico e medicado com benzodiazepínico, sem apresentar melhoras. Trazido ao psiquiatra pela mãe, este observa quadro psicótico, com predomínio de afeto embotado, pensamento desorganizado e cheio de divagações, risos imotivados. Seus delírios e alucinações não são proeminentes. Sua mudança de conduta ocorre há alguns meses, com ansiedade, tendo abandonado a escola e se afastado dos amigos; mas o quadro atual já perdura há 12 semanas. Há relato de isolamento social e tem sensibilidade a ganho de peso. Seu provável diagnóstico e o medicamento de escolha são

- A) esquizofrenia paranoide e haloperidol.
- B) esquizofrenia paranoide e clozapina.
- C) esquizofrenia catatônica e risperidona.
- D) esquizofrenia hebefrênica e ziprasidona.
- E) esquizofrenia hebefrênica e clorpromazina.

**63.** Dados os seguintes princípios básicos da terapia cognitiva, para estabelecimento de uma boa relação terapeuta-paciente,

- I. Demonstrar empatia, atenção, otimismo e competência.
- II. Aliviar a angústia do paciente.
- III. Adaptar o paciente ao estilo do terapeuta.
- IV. Solicitar *feedback* no final das sessões.

verifica-se que está(ão) correto(s)

- A) I e II, apenas.
- B) III, apenas.
- C) III e IV, apenas.
- D) I, II e IV, apenas.
- E) I, II, III e IV.



**64.** O Código de Ética Médica, Resolução do Conselho Federal de Medicina nº 1931, de 2009, define que

- A) é assegurado ao médico o direito de abreviar a vida do paciente a pedido deste ou de seu representante legal.
- B) é vedado ao médico receber complementação de honorários em serviço privado, pois isto implica dupla cobrança por ato médico realizado.
- C) é vedado ao médico deixar de respeitar a vontade de qualquer pessoa, considerada capaz física e mentalmente, até mesmo em greve de fome.
- D) o prontuário, quando requisitado judicialmente, será disponibilizado ao perito médico ou ao advogado nomeado pelo juiz.
- E) o médico pode intervir nos atos profissionais de outro médico, quando designado para servir como perito ou como auditor, desde que necessite de informações mais detalhadas do caso.

**65.** Dadas as seguintes afirmativas em relação ao delirium,

- I. Perturbações da consciência e da atenção são proeminentes.
- II. A orientação temporal geralmente está perdida, mesmo nos casos leves.
- III. Há perturbações do ciclo sono-vigília.
- IV. As alucinações são, com maior frequência, visuais ou auditivas, mas podem também ser táteis ou olfativas.

verifica-se que está(ão) correta(s)

- A) I e III, apenas.
- B) II e IV, apenas.
- C) I, II e III, apenas.
- D) I, III e IV, apenas.
- E) I, II, III e IV.

**66.** A agitação psicomotora é causa de muitos atendimentos nas emergências. Sobre ela, pode-se dizer:

- A) é o correlato motor dos afetos de raiva, ira ou hostilidade.
- B) a síndrome cerebral orgânica (incluindo as intoxicações) está entre os fatores de risco para o comportamento violento.
- C) todos os indivíduos que têm comportamento violento têm doença mental.
- D) entre as intervenções comportamentais e ambientais, o médico deve atender o paciente agitado em uma sala grande, isolada e calma.
- E) em pacientes com delirium, o medicamento de escolha para tratá-la é a clorpromazina IM.

**67.** Paciente com sintomas esquizofrênicos negativos proeminentes, um episódio psicótico passado bem definido e um período de, pelo menos, um ano de sintomas positivos mínimos é portador de

- A) esquizofrenia simples.
- B) esquizofrenia residual.
- C) esquizofrenia indiferenciada.
- D) transtorno esquizotípico.
- E) transtorno psicótico polimórfico com sintomas de esquizofrenia.

**68.** Dadas as seguintes afirmativas sobre o transtorno de somatização,

- I. Os sintomas têm início antes dos 30 anos de idade.
- II. As queixas ocorrem por um período de pelo menos seis meses.
- III. Acomete duas vezes mais as mulheres que os homens.
- IV. Uma comorbidade muito frequente é o transtorno bipolar.

verifica-se que é(são) verdadeira(s)

- A) I, apenas.
- B) I, II, III e IV.
- C) I, II e III, apenas.
- D) II, III e IV, apenas.
- E) II e IV, apenas.

**69.** Dadas as afirmativas abaixo sobre o transtorno de ansiedade generalizada,

- I. A maioria dos pacientes procura tratamento psiquiátrico.
- II. Em sua etiologia, a teoria psicanalítica defende que os pacientes respondem incorretamente aos perigos que percebem.
- III. Tensão motora, hiperatividade autonômica e vigilância cognitiva estão entre seus principais sintomas.
- IV. Deve ser feito diagnóstico diferencial com abstinência de cafeína ou de álcool.

verifica-se que está(ão) correta(s)

- A) I e III, apenas.
- B) II e IV, apenas.
- C) III, apenas.
- D) IV, apenas.
- E) I, II, III e IV.

**70.** Com base na 10ª edição da Classificação Internacional das Doenças (CID 10), dadas as proposições seguintes sobre o transtorno bipolar,

- I. O episódio maníaco usualmente dura mais do que o depressivo.
- II. Fugas de ideias ocorrem mais no episódio maníaco do que no depressivo.
- III. Acomete mais mulheres do que homens.
- IV. Episódio maníaco seguido de episódio hipomaníaco já caracteriza o transtorno.

verifica-se que estão corretas

- A) I e IV, apenas.
- B) I e III, apenas.
- C) II e IV, apenas.
- D) II e III, apenas.
- E) I, II, III e IV.



**71.** Dadas as afirmativas abaixo quanto ao diagnóstico psiquiátrico,

- I. Em inúmeros casos é apenas possível com a observação do curso da doença.
- II. Repousa apenas sobre os dados clínicos momentâneos (exame psíquico).
- III. É pluridimensional, levando em conta as dimensões clínicas e psicossociais, inclusive a cultural.
- IV. Deve ser válido, reprodutível, com alta sensibilidade e especificidade.

verifica-se que estão corretas

- A) I e III, apenas.
- B) II e IV, apenas.
- C) I, III e IV, apenas.
- D) I, II e III, apenas.
- E) I, II, III e IV.

**72.** Dadas as assertivas seguintes, com relação ao usuário dependente de álcool,

- I. Núcleus accumbens e área tegmental ventral fazem parte do circuito de gratificação cerebral.
- II. A síndrome de Korsakoff é uma sequela crônica do alcoolismo com comprometimento da memória, especialmente da recente.
- III. Alucinações visuais, inquietação, tremores, medo, obnubilação da consciência e insônia em paciente abstinente do álcool são sintomas sugestivos de transtorno psicótico residual.
- IV. O uso de psicofármacos é o fator mais importante para o tratamento da dependência química pelo álcool.

verifica-se que está(ão) correta(s)

- A) I, apenas.
- B) I e II, apenas.
- C) III e IV, apenas.
- D) II, III e IV, apenas.
- E) I, II, III e IV.

**73.** Dadas as seguintes afirmativas sobre a esquizofrenia,

- I. Aspectos periféricos e irrelevantes de um conceito total são inibidos na atividade mental dirigida do paciente.
- II. A exigência normal para o seu diagnóstico é a presença de um sintoma claro como eco do pensamento, delírio de controle ou vozes alucinatórias.
- III. O curso é sempre contínuo e pode levar à inatividade e falta de objetivos.
- IV. Em caso de comorbidade com doença de Parkinson, o antipsicótico mais indicado é a periciazina.

verifica-se que está(ão) correta(s)

- A) II, apenas.
- B) III e IV, apenas.
- C) I, II e III, apenas.
- D) I, III e IV, apenas.
- E) I, II, III e IV.

**74.** Dadas as seguintes proposições sobre os transtornos fóbico-ansiosos,

- I. A fobia social generalizada é, frequentemente, uma condição crônica e debilitante.
- II. A fobia específica tipo sangue-injeção-ferimentos acomete igualmente homens e mulheres.
- III. O indivíduo contrafóbico busca situações de perigo e se precipita para elas.
- IV. O tratamento mais indicado para a fobia social é a psicoterapia.

verifica-se que é(são) verdadeira(s)

- A) II, apenas.
- B) I e IV, apenas.
- C) I, II e III, apenas.
- D) II, III e IV, apenas.
- E) I, II, III e IV.

**75.** Dadas as afirmativas abaixo quanto à dependência ao crack e à cocaína,

- I. Há um maior potencial de abuso e dependência quando a cocaína é fumada ou injetada em comparação ao uso intranasal.
- II. Os efeitos da crack são imediatos (cinco segundos), muito intensos e muito fugazes (média de quatro a cinco minutos).
- III. O período denominado crash é marcado por desânimo, disforia, aumento da necessidade do sono, lentificação e piora da concentração.
- IV. No sistema de recompensa, cabe ao córtex pré-frontal inibir os estímulos de busca provenientes das demais estruturas ou planejar o modo mais eficaz de satisfazê-los.

verifica-se que está(ão) correta(s)

- A) I e II, apenas.
- B) II, apenas.
- C) III e IV, apenas.
- D) I, III e IV, apenas.
- E) I, II, III e IV.

**76.** Dadas as seguintes proposições sobre o manejo de um paciente com intoxicação por antidepressivos tricíclicos, apresentando pH <7,1, arritmias e hipotensão,

- I. Administrar 50 g de carvão ativado em uma hora da ingestão.
- II. Realizar eletrocardiograma e dosar ureia e eletrólitos.
- III. Administrar bicarbonato de sódio (50 ml de 8,4%).
- IV. Administrar antiarrítmico, como quinidina ou amiodarona.

verifica-se que está(ão) correta(s)

- A) I e IV, apenas.
- B) II e III, apenas.
- C) I, II e III, apenas.
- D) I, II e IV, apenas.
- E) I, II, III e IV.



**77.** Com relação ao transtorno obsessivo compulsivo (TOC), assinale a alternativa correta.

- A) Na adolescência é mais comum no sexo masculino.
- B) Nos estudos de imagem cerebral, as alterações mais encontradas são no giro parahipocampal.
- C) O paciente não reconhece que os pensamentos, impulsos ou imagens obsessivas são produtos de sua própria mente.
- D) Contagem e simetria são as compulsões mais encontradas na prática clínica.
- E) A buspirona está entre os psicofármacos de primeira linha no seu tratamento.

**78.** No estudo dos efeitos colaterais dos antidepressivos, observa-se que

- A) os efeitos anticolinérgicos são mais comuns no uso da duloxetine do que da clomipramina.
- B) a disfunção sexual está mais ligada ao uso da amitriptilina do que da venlafaxina.
- C) o ganho de peso é mais presente no uso da imipramina do que da mirtazapina.
- D) a hipotensão postural é mais presente no uso da trazadona do que da nortriptilina.
- E) a fluoxetina tende a provocar mais insônia que a bupropiona.

**79.** Dadas as seguintes proposições sobre os transtornos emocionais e do comportamento com início na infância,

- I. O diagnóstico de transtorno de conduta é recomendado se a duração do comportamento antissocial, agressivo ou desafiador da criança atingir pelo menos três meses.
- II. Recusa de alimento, dengos extremos na presença de fornecimento adequado de comida e regurgitação repetida sem doença gastrointestinal são características da pica na infância.
- III. Na síndrome de Gilles de La Tourette, há uma história de tiques motores após o desenvolvimento dos tiques vocais e o transtorno persiste na vida adulta.
- IV. Epidemiologicamente, o TDAH é mais comum em meninos que meninas, principalmente nos primogênitos.

verifica-se que é(são) verdadeira(s)

- A) I e II, apenas.
- B) II e III, apenas.
- C) IV, apenas.
- D) I, III e IV, apenas.
- E) I, II, III e IV.

**80.** Quanto à psiquiatria forense, assinale a alternativa correta.

- A) A periculosidade dos portadores de transtornos psicóticos polimorfos se prende ao tipo de diagnóstico bem mais do que à personalidade pré-mórbida ou aos sintomas específicos.
- B) Mesmo em pacientes psicóticos, se o fato focado em um processo situar-se no intervalo lúcido, o sujeito será considerado capaz e imputável do ponto de vista médico-legal.
- C) Nas parafilias, há alteração qualitativa na escolha do objeto de desejo e quantitativa do impulso, sendo a grande maioria inteiramente incapaz de determinar-se.
- D) O psiquiatra forense não deve consultar repetidamente o lado que solicita seus serviços profissionais.
- E) Em caso de disputa entre os pais, os indivíduos com retardo mental não apresentam condições de ter a guarda de seus filhos, mesmo os que se situam no nível de retardo leve.