

Serviço Público Federal

UNIVERSIDADE FEDERAL DE ALAGOAS

CONCURSO PÚBLICO 2014

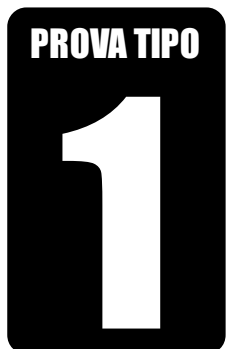

Cargo de Nível Superior:

MÉDICO CLÍNICO GERAL

Provas de Português, Raciocínio Lógico,
Noções de Administração Pública e Conhecimentos Específicos

2014

CADERNO DE QUESTÕES

INSTRUÇÕES GERAIS

1. Este **Caderno de Questões** somente deverá ser aberto quando for autorizado pelo Fiscal.
2. **Antes de iniciar** a prova, **confira** se o **tipo** da prova do **Caderno de Questões** é o mesmo da **etiqueta da banca** e da **Folha de Respostas** de questões objetivas.
3. Ao ser autorizado o início da prova, verifique se a numeração das questões e a paginação estão corretas. Verifique também se contém **80 (oitenta)** questões objetivas com 5 (cinco) alternativas cada. Caso contrário, comunique imediatamente ao Fiscal.
4. O tempo disponível para esta prova é de **quatro horas**. Faça-a com tranquilidade, mas **controle seu tempo**. Esse **tempo** inclui a marcação da **Folha de Respostas** de questões objetivas.
5. Você somente poderá sair em definitivo do Local de Prova depois de decorridas **três horas** do início da aplicação.
6. Na **Folha de Respostas** de questões objetivas, confira seu **nome, número do seu documento de identificação, tipo de prova e cargo escolhido**.
7. Em hipótese alguma lhe será concedida outra **Folha de Respostas** de questões objetivas.
8. Preencha a **Folha de Respostas** de questões objetivas utilizando caneta esferográfica de tinta azul ou preta. Na **Folha de Respostas** de questões objetivas, preencha completamente o círculo correspondente à alternativa escolhida, conforme modelo:

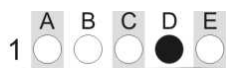

9. Será atribuído o valor ZERO à questão que contenha na **Folha de Respostas** de questões objetivas: dupla marcação, marcação rasurada, emendada ou com "X", não preenchida totalmente ou que não tenha sido transcrita.
10. A correção da prova objetiva será efetuada de forma eletrônica, considerando-se apenas o conteúdo da **Folha de Respostas** de questões objetivas.
11. Caso a Comissão julgue uma questão como sendo nula, os pontos serão atribuídos a todos os candidatos.
12. Não será permitida qualquer espécie de consulta.
13. Ao terminar a prova, **devolva** ao **Fiscal** de Sala este **Caderno de Questões**, juntamente com a **Folha de Respostas** de questões objetivas, e **assine a Lista de Presença**.
14. Na sala que apresentar apenas 1 (um) Fiscal, os 3 (três) últimos candidatos somente poderão ausentar-se da sala juntos, após a **assinatura** da **Ata de Encerramento** de provas.
15. **Assine** neste Caderno de Questões e **coloque** o número do seu documento de identificação (RG, CNH etc.).

Nº do doc. de identificação (RG, CNH etc.):

Assinatura do(a) candidato(a):

Universidade
Federal de Alagoas
(Edital nº 026/2014)





PORTUGUÊS

A questão 1 refere-se ao texto abaixo.

Globalmente, apenas um décimo das lavouras do mundo inclui plantas geneticamente modificadas. Apenas quatro países – Estados Unidos, Canadá, Brasil e Argentina – cultivam 90% de todos os transgênicos do planeta. Outros países latino-americanos estão se afastando dessas plantas e até nos EUA as vozes que condenam os alimentos transgênicos estão se tornando mais fortes.

SCIENTIFIC AMERICAN, out. 2013, p. 76.

1. Em síntese, o texto evidencia

- A) o conceito de alimentos geneticamente modificados.
- B) concepções favoráveis ao cultivo de plantas transgênicas.
- C) a importância do consumo de alimentos transgênicos no mundo.
- D) a forma como as lavouras geneticamente modificadas são cultivadas.
- E) uma concepção panorâmica acerca do cultivo de lavouras transgênicas.

A questão 2 refere-se ao texto abaixo.

Daí a alguns meses, João Romão, depois de tentar um derradeiro esforço para conseguir algumas braças do quintal do vizinho, resolveu principiar as obras da estalagem.

[...]

Desde que a febre de possuir se apoderou dele totalmente, todos os seus atos, todos, fosse o mais simples, visavam um interesse pecuniário. Só tinha uma preocupação: aumentar os bens. Das suas hortas recolhia para si e para a companheira os piores legumes, aqueles que, por maus, ninguém compraria; as suas galinhas produziam muito e ele não comia um ovo [...]

AZEVEDO, Aluísio de. *O cortiço*. 3ªed. São Paulo: M. Claret, 2009.

2. Qual a função do pronome pessoal “ele”, juntamente com a repetição dos pronomes possessivos “seus” e “suas” ao longo do trecho acima?

- A) Explicitar o sexo da personagem.
- B) Dar a ideia de posse.
- C) Diferenciar singular e plural.
- D) Evitar repetição desnecessária.
- E) Reforçar o valor das ações.

A questão 3 refere-se ao trecho abaixo.

Um dia você se olhará no espelho e terá uma revelação estarrecedora. Sua mulher está dormindo com outro homem! Depois descobrirá que o que se vê no espelho não é outro, é você mesmo.

VERÍSSIMO, Luís Fernando. *Gazeta de Alagoas*, 30 mar. 2014.

3. As duas inserções da palavra “se” no fragmento classificam-se, respectivamente, como

- A) pronome reflexivo – índice de indeterminação do sujeito.
- B) pronome reflexivo – partícula apassivadora.
- C) partícula apassivadora – conjunção integrante.
- D) partícula expletiva – pronome apassivador.
- E) índice de indeterminação do sujeito – pronome apassivador.

A questão 4 refere-se ao texto abaixo.

Empregos à vista

Em Maragojipe, no Recôncavo Baiano, os primeiros colonizadores portugueses decidiram fixar residência às margens do Rio Paraguaçu devido à facilidade de atracar navios de grande calado e à abundância de madeira de lei para a manutenção das embarcações. Cinco séculos depois, a indústria naval mais uma vez define o destino da cidade. Há dois anos teve início a construção do Estaleiro Enseada do Paraguaçu, uma sociedade entre as construtoras Odebrecht, OAS, UTC e a japonesa Kawasaki. A obra emprega 7217 pessoas.

“Fiquei desempregada em Salvador e vim para Maragojipe em 2008 para trabalhar no Estaleiro de São Roque, já pensando num futuro emprego na Enseada do Paraguaçu”, conta a supervisora de refeitório ALICE VITÓRIA DUARTE, de 45 anos, que foi promovida no ano passado e hoje recebe 6200 reais, o maior salário de sua carreira. Alice está pagando um curso técnico para o filho em Salvador para que ele também possa trabalhar no estaleiro. Nos próximos meses, mais vagas qualificadas serão criadas à medida que ocorre a transição da fase de obras para a de operação do estaleiro, que começará a produzir a primeira sonda de petróleo neste ano. O polo industrial que se formará no entorno, com investimentos de 1,5 milhões de reais, vai empregar cerca de 4000 pessoas, das quais pelo menos 1000 com salário superior a 5000 reais.

VEJA. São Paulo: Abril, n. 9, fev. 2014.

4. Dadas as afirmativas a respeito dos aspectos gramaticais encontrados no texto,

- I. Em: “Em Maragojipe, no Recôncavo Baiano,” (1º parágrafo), justifica-se o emprego das vírgulas por haver expressões com valor explicativo.
- II. Na expressão “às margens do Rio” (1º parágrafo), o acento grave foi empregado em desacordo com a norma culta. Caso análogo acontece em “à facilidade de” (1º parágrafo).
- III. Na oração “Há dois anos” (1º parágrafo), é possível substituir o verbo “Há” por “Devem haver” sem prejuízo da correção gramatical e do significado contextual.
- IV. Em: “[...] e hoje recebe 6200 reais, o maior salário de sua carreira [...]” (2º parágrafo), justifica-se a vírgula por haver o emprego de um aposto.

verifica-se que está(ao) correta(s)

- A) III, apenas.
- B) IV, apenas.
- C) I e II, apenas.
- D) II e III, apenas.
- E) I, II, III e IV.

A questão 5 refere-se ao fragmento abaixo.

Uma sede horrível queimava-lhe a garganta. Procurou ver as pernas e não as distinguiu: um nevoeiro impedia-lhe a visão.

RAMOS, Graciliano. *Vidas secas*. Rio de Janeiro: Record, 2010.

5. Sintaticamente, o pronome “lhe” utilizado no trecho nas duas inserções é, respectivamente,

- A) objeto indireto – objeto indireto.
- B) adjunto adnominal – adjunto adnominal.
- C) adjunto adnominal – objeto indireto.
- D) objeto direto – objeto direto.
- E) objeto indireto – adjunto adnominal.

A questão 6 refere-se ao texto abaixo.

Steve Jobs, fundador da Apple, acreditava que seus produtos não eram para todos. Vendê-los mais caro fazia deles símbolo de status. Foi assim com o iPhone desde o lançamento, em 2007. A cada nova versão, o preço era mantido em torno de US\$ 600, enquanto o modelo anterior ficava mais barato. Muita coisa mudou desde então. Jobs não está mais no comando e a Apple perdeu mercado para o sistema Android, do Google, com vários modelos de baixo custo. Hoje o Android detém 79% das vendas, e o iPhone 14,2%.

ÉPOCA, 9 set. 2013, p. 67.

6. Analisando-se as ideias contidas no texto, conclui-se que

- A) a concepção de *marketing* da Apple estava fundamentada na possibilidade de os produtos do sistema Android tomarem a liderança de vendas.
- B) o pensamento de Jobs sobre seus produtos era essencialmente mercadológico, desconsiderando inclusive os apelos sociais advindos do consumo.
- C) a liderança nas vendas do sistema Android é uma reconfiguração para o baixo custo e uma redefinição dos conceitos de *status* e de consumo, baseada também nas ideias de Jobs.
- D) a estratégia de *marketing* da Apple, quando fundamentada por Jobs, rebuscava principalmente um dos significados de *status* que se baseia no custo mais alto do produto.
- E) a estratégia de *marketing* da Apple foi mantida também pelas concepções de mercado do sistema Android.

A questão 7 refere-se ao texto abaixo.

Embora não houvesse transcorrido, desde que apagamos as luzes, muito mais do que uma hora, eu já me sentia como se a noite inteira tivesse passado, e como se em breve a luz do sol viesse de novo nos despertar e cobrir a cidade.

DOYLE, Arthur Conan. A sociedade dos ruivos. In: *Quatro Contos*, Sol, São Paulo, 2006.

7. A oração que introduz esse parágrafo, em relação ao restante do texto, é uma oração subordinada adverbial

- A) causal.
- B) final.
- C) concessiva.
- D) consecutiva.
- E) condicional.

A questão 8 refere-se ao texto abaixo.

Nunca fiz análise na vida, respondendo antecipadamente a uma pergunta que ouço com frequência. Digo brincando, como defesa técnica, que se fizesse análise correria o risco de ser curado e, então, adeus, escritor.

TEZZA, Cristovão. *O espírito da prosa*. Rio de Janeiro: Record, 2012.

8. Para o autor, a expressão “adeus, escritor” chama a atenção para a seguinte premissa:

- A) estando curado, anula-se o escritor.
- B) todo escritor deve fazer análise.
- C) análise é alguma coisa irrelevante para quem precisa.
- D) os escritores desajustados fazem análise.
- E) o ofício de escrever é inerente à ação de fazer análise.

A questão 9 refere-se ao texto abaixo.

Existirá
Em todo porto tremulará
A velha bandeira da vida
Acenderá
Todo farol iluminará
Uma ponta de esperança

A Cura – Lulu Santos.

9. Na letra da música apresentada acima, a expressão “Em todo porto” é classificada como

- A) adjunto adverbial de lugar.
- B) termo essencial da oração.
- C) termo integrante da oração.
- D) período simples.
- E) predicado verbal.

A questão 10 refere-se ao fragmento abaixo.

O tempo é isto: o poder que faz com que as coisas que existem deixem de existir para que outras, que não existiam, venham a existir.

ALVES, Rubem. *Quando eu era menino*. Papirus, 2003.

10. Considerando os tempos e a concordância, os verbos sublinhados podem ser substituídos por “haver” e obtém-se a seguinte forma correta:

- A) haviam – haviam.
- B) há – havia.
- C) há – haviam.
- D) havia – haviam.
- E) há – há.

A questão 11 refere-se ao texto abaixo.

A rapidez dá o tom da comunicação de hoje. As mensagens de texto são curtas e os posts do Twitter, ainda menores ainda, com apenas 140 caracteres. A linguagem é simplificada, recheada de abreviações. Assim, é cada vez mais difícil que pessoas consigam foco e concentração para envolver-se com um livro de 200, 300 páginas, muito menos para discuti-lo depois. Até as conversas longas estão ameaçadas de extinção, assim como nossa capacidade de argumentação.

CLÁUDIA, mar. 2014, p. 137.

11. Em essência, o texto

- A) fala da necessidade de comunicação no mundo que clama pela rapidez e por formas de vida mais simplificadas.
- B) conceitua as mensagens abreviadas nas comunicações digitais e nas comunicações face a face.
- C) aborda o caráter imediatista das formas de convivência num mundo cada vez mais conectado e, ao mesmo tempo, distanciado.
- D) evidencia um possível estado precário na capacidade de concentração num mundo dominado por abreviações.
- E) mostra a constituição ideológica das novas formas de comunicação.



A questão 12 refere-se ao poema abaixo.

Vamos, não chores...
A infância está perdida.
A mocidade está perdida.
Porém a vida não se perdeu.

ANDRADE, Carlos Drummond de. *A rosa do povo*. Rio de Janeiro: Record, 1991.

12. Considerando a estrutura semântica, o último verso

- A) é uma explicação aos demais.
- B) expressa uma relação circunstancial de consequência.
- C) é considerado uma causa.
- D) apresenta uma ideia de adição.
- E) estabelece adversidade em relação aos demais.

13. Dadas as frases seguintes,

- I. Mesmo que o resultado não seja favorável, vou continuar insistindo na aprovação.
- II. Como havia dito na aula anterior, as questões da prova de português estão fáceis.
- III. O paciente prometeu reduzir o consumo de doces, de modo que hoje só comprou uma barrinha na cantina.

os termos em destaque são, respectivamente,

- A) conjunção explicativa, conjunção consecutiva e conjunção conformativa.
- B) conjunção adversativa, conjunção comparativa e conjunção consecutiva.
- C) conjunção concessiva, conjunção conformativa e conjunção consecutiva.
- D) conjunção causal, conjunção proporcional e conjunção integrante.
- E) conjunção integrante, conjunção alternativa e conjunção concessiva.

A questão 14 refere-se ao texto abaixo.

O velho galo ia ponderar filosoficamente que galo é galo e galinha é galinha e que cada ser tem sua função específica na vida, quando a cozinheira, sorratamente, passou a mão no pescoço da doidivanas e saiu com ela esperneando, dizendo bem alto: “A patroa tem razão: galinha que não choca nem põe ovo só serve mesmo é pra panela.

FERNANDES, Millor. *Fábulas fabulosas*, 4. ed. São Paulo: Círculo do Livro, 1975.

14. Os elementos coesivos “que”, “quando”, “e” e “nem”, no texto acima, exercem, respectivamente, a função de

- A) pronome relativo, conjunção subordinativa temporal, preposição e conjunção coordenativa aditiva.
- B) conjunção subordinativa integrante, conjunção subordinativa temporal, preposição e conjunção coordenativa aditiva.
- C) pronome relativo, conjunção subordinativa temporal, conjunção coordenativa aditiva e conjunção coordenativa aditiva.
- D) conjunção subordinativa integrante, conjunção subordinativa temporal, conjunção coordenativa aditiva e conjunção coordenativa adversativa.
- E) conjunção subordinativa integrante, conjunção subordinativa temporal, conjunção coordenativa aditiva e conjunção coordenativa aditiva.

A questão 15 refere-se aos textos abaixo.

Texto I

E, se o teu olho te escandalizar, arranca-o, e atira-o para longe de ti.

Mateus 18:9ª - Bíblia.

Texto II

Basta pensar que a língua brasileira é outra. Uma pequena mostra de erros de redação coletados na imprensa revela que o português aqui transformou-se num vernáculo sem lógica nem regras.

FELINTO, M. Folha de S. Paulo. In: BAGNO, M. *Ensino de português: do preconceito linguístico à pesquisa da língua*. Boletim da ABRALIN. Brasília, n. 25, 2000. p. 3.

Texto III

Sempre me perguntam onde se fala o melhor português. Só pode ser em Portugal.

DUARTE, S. N. Jornal do Brasil. In: BAGNO, M. *Ensino de português: do preconceito linguístico à pesquisa da língua*. Boletim da ABRALIN. Brasília, n. 25, 2000. p. 3.

15. Nos três textos a partícula “se” exerce, respectivamente, a função de

- A) conjunção subordinativa condicional, parte integrante do verbo e partícula apassivadora.
- B) conjunção subordinativa integrante, índice de indeterminação do sujeito e pronome reflexivo.
- C) conjunção subordinativa integrante, pronome reflexivo e índice de indeterminação do sujeito.
- D) conjunção subordinativa condicional, pronome reflexivo e índice de indeterminação do sujeito.
- E) conjunção subordinativa integrante, índice de indeterminação do sujeito e partícula apassivadora.

A questão 16 refere-se ao trecho abaixo.

O corpo a morte leva.
A voz some na brisa.
A dor sobe pras trevas.
O nome a obra imortaliza
A morte benze o espírito
A brisa traz a música

NOGUEIRA, João. *Clube do Samba*. Polydor, 1979.

16. Sobre a estrofe, é correto afirmar:

- A) no primeiro verso, o termo que inicia a frase é complemento verbal.
- B) todos os termos que iniciam cada verso é sujeito simples.
- C) os termos “a dor” e “a brisa” são complementos verbais.
- D) no último verso, o termo “a música” é objeto indireto.
- E) o termo “o nome” é sujeito simples.

A questão 17 refere-se ao texto abaixo.

Meu ideal seria escrever uma história tão engraçada que aquela moça que está doente naquela casa cinzenta quando lesse minha história no jornal risse, risse tanto que chegasse a chorar e dissesse – ai meu Deus, que história mais engraçada!

BRAGA, Rubem. *200 crônicas escolhidas*. Rio de Janeiro: Record, 2001.

17. O trecho “que chegasse a chorar” é considerado

- A) causa da história engraçada.
- B) consequência do ato de sorrir.
- C) objetivo do autor ao escrever a história engraçada.
- D) finalidade do sorriso.
- E) satisfação da moça.

A questão 18 refere-se ao texto abaixo.

Não se vá!
Eu já não posso suportar
Esta minha vida de amargura
Não se vá!
Estou partindo porque sei
Que você já não mais me ama...

Não se vá – Jane e Herondy.

18. Na letra da música de Jane e Herondy, o “se” da frase “não se vá” funciona como

- A) partícula expletiva.
- B) pronome reflexivo.
- C) parte integrante do verbo.
- D) índice de indeterminação do sujeito.
- E) conjunção subordinativa condicional.

A questão 19 refere-se ao trecho abaixo.

– Qual o bicho que anda com as patas?
– O pato.

<http://educamais.com/adivinhas-sobre-animais/>

19. A confusão na hora de responder a pergunta é gerada pela palavra “patas” e se justifica

- I. por ter gerado ambiguidade;
- II. pela polissemia da palavra;
- III. pela sinonímia da palavra;
- IV. pela homonímia da palavra.

Dos itens acima, verifica-se que está(ão) correto(s)

- A) III, apenas.
- B) IV, apenas.
- C) I e II, apenas.
- D) I, II e IV, apenas.
- E) I, II, III e IV.

A questão 20 refere-se ao fragmento abaixo.

Uma nesga de mar apenas
que os prédios que se erguiam
iam comendo pouco a pouco.
Aquela nesga de mar
que sobrara como uma relíquia
entre os blocos enormes de cimento,
tijolo e ferro

MACEDO, Maurício. *Fragmento*. Maceió: Catavento, 2007, p. 43.

20. O trecho sublinhado no poema apresenta um exemplo de

- A) metonímia.
- B) catacrese.
- C) antítese.
- D) eufemismo.
- E) prosopopeia.

RACIOCÍNIO LÓGICO

RASCUNHOS

21. Considere o seguinte argumento:

Se Diana nada espera da vida, então ela não será decepcionada.
Diana nada espera da vida. Logo, Diana não será decepcionada.

Qual o nome da regra de inferência aplicada?

- A) Silogismo Hipotético
- B) Silogismo Disjuntivo
- C) Modus Ponens
- D) Modus Tollens
- E) Dilema Construtivo

22. Considere a assertiva: Se um apartamento está acima do quarto andar, então ele tem sacada.

Essa afirmativa pode ser deduzida, do ponto de vista lógico, de qual das alternativas abaixo?

- A) Nenhum apartamento no quarto andar tem sacada.
- B) Todo apartamento acima do quarto andar tem sacada.
- C) Se um apartamento tem sacada, então ele está acima do quarto andar.
- D) Todas as sacadas somente são construídas para apartamentos acima do quarto andar.
- E) Sacadas não são construídas abaixo do quarto andar.

23. Para a realização de uma avaliação, um professor disponibilizou 10 questões, devendo cada aluno escolher 4 delas. Considerando a possibilidade de escolhas de questões diferentes, de quantos modos um aluno pode fazer esta avaliação?

- A) 24
- B) 40
- C) 120
- D) 210
- E) 240

24. Trinta e cinco pessoas estão concorrendo a uma bolsa de estudos numa determinada área de pesquisa. Do total de candidatos, vinte possuem, no mínimo, sete anos de experiência na área; vinte e três possuem doutorado, e três têm menos que sete anos de experiência na área e não têm doutorado. Quantos concorrentes são doutores e possuem, no mínimo, sete anos de experiência na área?

- A) 11
- B) 15
- C) 18
- D) 21
- E) 22

25. Carla é médica ou Lúcia é psicóloga. Se Alceu é químico, então Bruno não é músico. Se Lúcia é psicóloga, então Bruno é músico. Alceu é químico. Logo,

- A) Lúcia é psicóloga ou Bruno é músico.
- B) Bruno é músico e Carla é médica.
- C) Carla não é médica e Lúcia não é psicóloga.
- D) Alceu é químico e Bruno é músico.
- E) Carla é médica e Lúcia não é psicóloga.



26. Se João é professor de Lógica, então tem uma turma de Introdução à Computação. Se um professor tem uma turma de Introdução à Computação, então ele tirará férias dobradas. Logo, se João é professor de Lógica, então tirará férias dobradas.

A regra de inferência utilizada neste argumento foi

- A) Modus Ponens.
- B) Modus Tollens.
- C) Silogismo Hipotético.
- D) Silogismo Disjuntivo.
- E) Dilema Construtivo.

27. Considere as seguintes premissas de um argumento:

Todos os alunos da Faculdade XYZ gostam de ler.

Todos aqueles que gostam de ler ou escrevem bem ou fazem bons discursos.

Aquiles é aluno da Faculdade XYZ e não escreve bem.

Dessas premissas, é correto afirmar que

- A) Aquiles não gosta de ler.
- B) Aquiles faz bons discursos.
- C) somente alunos da Faculdade XYZ gostam de ler.
- D) alunos da Faculdade XYZ não escrevem bem.
- E) alunos da Faculdade XYZ fazem bons discursos.

28. Se a afirmação "todos os professores de Lógica são milionários" é falsa, então é verdadeira a afirmação

- A) "todos aqueles que não são professores de Lógica não podem ser milionários".
- B) "nenhum professor de Lógica é milionário".
- C) "nenhum milionário é professor de Lógica".
- D) "pelo menos um milionário não é professor de Lógica".
- E) "pelo menos um professor de Lógica não é milionário".

29. Dados os seguintes argumentos,

I.

Premissa 1	$\sim P \vee Q$	"Não P ou Q"
Premissa 2	$\sim Q$	"Não Q"
Conclusão	$\sim P$	"Não P"

II.

Premissa 1	$P \rightarrow Q$	"P implica Q"
Premissa 2	$Q \rightarrow R$	"Q implica R"
Conclusão	$R \rightarrow P$	"R implica P"

III.

Premissa 1	$\sim P \vee Q$	"Não P ou Q"
Premissa 2	$\sim Q \vee R$	"Não Q ou R"
Conclusão	$\sim P \vee R$	"Não P ou R"

verifica-se que é(são) argumento(s) válido(s) ou tautologia(s)

- A) I, apenas.
- B) II, apenas.
- C) I e III, apenas.
- D) II e III, apenas.
- E) I, II e III.

30. Numa turma com 90% de homens, 15% dos alunos são casados. Se 10% dos homens são casados, o percentual de mulheres solteiras com relação ao total das mulheres da turma é de

- A) 10%.
- B) 20%.
- C) 30%.
- D) 50%.
- E) 60%.

RASCUNHOS



NOÇÕES DE ADMINISTRAÇÃO PÚBLICA

31. A aplicação de punição a estudantes de uma Universidade Federal por descumprirem as normas internas da instituição é manifestação típica do poder

- A) regulamentar.
- B) disciplinar.
- C) hierárquico.
- D) de polícia.
- E) normativo.

32. O gestor público pretende renovar um contrato de utilização de programas de informática. De acordo com a Lei nº 8.666, de 21 de junho de 1993, a duração desse contrato poderá estender-se, após o início de sua vigência, até o prazo máximo de

- A) 12 meses.
- B) 48 meses.
- C) 60 meses.
- D) 60 meses, prorrogáveis por mais 12 meses, desde que em caráter excepcional, devidamente justificado, e mediante autorização da autoridade superior.
- E) 120 meses.

33. O ato de um chefe de uma repartição que delega atribuições que não representem o poder decisório e nem a edição de atos de conteúdo normativo a um subordinado seu decorre do poder

- A) disciplinar.
- B) regulamentar.
- C) de polícia.
- D) hierárquico.
- E) normativo.

34. O modelo de Administração Pública gerencial não possui como característica:

- A) a eficiência como parâmetro.
- B) o controle de produtividade dos setores e dos servidores.
- C) uma maior descentralização administrativa, inclusive com o uso forte de parcerias com o setor privado.
- D) a Administração Pública voltada ao controle de resultados.
- E) a designação de parentes de 2º grau sem vínculo com a Administração Pública para atuarem como subordinados ao gestor nomeante na ocupação de cargos em comissão do baixo escalão.

35. O fornecimento de energia elétrica é classificado quanto à maneira como satisfaz o interesse geral e/ou quanto aos usuários como serviço público

- A) *uti universi*.
- B) direto.
- C) *uti singuli*.
- D) próprio.
- E) essencial.

36. Nos termos da Lei nº 8.666, de 21 de junho de 1993, a modalidade de licitação entre quaisquer interessados para escolha de trabalho técnico, científico ou artístico, mediante a instituição de prêmios ou remuneração aos vencedores, conforme critérios constantes de edital publicado na imprensa oficial com antecedência mínima de 45 (quarenta e cinco) dias é nominada de

- A) concurso.
- B) registro de preços.
- C) leilão.
- D) convite.
- E) concorrência.

37. Apresenta-se como caso típico do modelo de Administração Pública Patrimonialista:

- A) a afixação de plaquetas em todos os bens da Administração Pública.
- B) o inventário de todos os bens móveis e imóveis pertencentes à Administração Pública.
- C) a conduta do Administrador Público que prioriza na modalidade licitatória *convite* o envio de cartas-convite para empresas de parentes seus.
- D) a exigência de produtividade mínima por servidor.
- E) a existência de chefes e subordinados.

38. De acordo com a Lei nº 8.666, de 21 de junho de 1993, a variação do valor contratual para fazer face ao reajuste de preços previsto no próprio contrato, as atualizações, compensações ou penalizações financeiras decorrentes das condições de pagamento nele previstas, bem como o empenho de dotações orçamentárias suplementares até o limite do seu valor corrigido, não caracterizam alteração do contrato, podendo ser registrados

- A) pela celebração de termo aditivo.
- B) pela emissão de ordem de serviço.
- C) pela entrega de carta convite.
- D) por ordem verbal.
- E) por simples apostila, dispensando a celebração de aditamento.

39. Apesar de não previstos no *caput* do Art. 37 da Constituição Federal, são considerados princípios constitucionais do direito administrativo, dentre outros:

- A) unidade orçamentária, devido processo legal e livre concorrência.
- B) participação, universalidade da cobertura e do atendimento e poluidor-pagador.
- C) participação, celeridade processual, razoabilidade, contraditório e ampla defesa.
- D) função social da propriedade, busca do pleno emprego e contraditório.
- E) seletividade e distributividade na prestação dos benefícios e serviços e anterioridade.



40. Segundo a Lei nº 8.666, de 21 de junho de 1993, quando se contrata um empreendimento em sua integralidade, compreendendo todas as etapas das obras, serviços e instalações necessárias, sob inteira responsabilidade da contratada até a sua entrega ao contratante em condições de entrada em operação, atendidos os requisitos técnicos e legais para sua utilização em condições de segurança estrutural e operacional e com as características adequadas às finalidades para que foi contratada, está a se contratar um(a)

- A) empreitada integral.
- B) empreitada por preço global.
- C) empreitada por preço unitário.
- D) tarefa.
- E) projeto executivo.

CONHECIMENTOS ESPECÍFICOS

41. Qual das situações a seguir é mais comum no trauma renal?

- A) Cianose
- B) Hematúria
- C) Hipóxia
- D) Hipovolemia
- E) Hidronefrose

42. Qual a patologia inflamatória (provavelmente autoimune) que afeta o sistema nervoso, causando destruição da mielina (desmielinização), uma proteína fundamental na transmissão do impulso nervoso?

- A) Esclerose múltipla
- B) Doença de Alzheimer
- C) Arteriosclerose
- D) Doença de Parkinson
- E) Acidente vascular encefálico

43. Qual dos hormônios a seguir é encontrado na neurohipófise?

- A) Hormônio antidiurético
- B) Hormônio somatotrófico (de crescimento)
- C) Hormônio foliculoestimulante
- D) Hormônio tireotrófico
- E) Hormônio luteinizante

44. O espaço entre a epiglote e a língua é denominado de

- A) glote.
- B) ventrículo da laringe.
- C) recesso piriforme.
- D) valécula.
- E) ádito da laringe.

45. A artéria uterina é um ramo da

- A) ilíaca comum.
- B) ilíaca externa.
- C) ilíaca interna.
- D) mesentérica inferior.
- E) aorta.

46. Contra a poliomielite é utilizada uma vacina oral cujo agente etiológico é cultivado em rim de macaco. Essa vacina é produzida a partir de

- A) toxinas.
- B) bacilos mortos.
- C) vírus selvagens.
- D) vírus atenuados.
- E) imunoglobulinas ativas.



47. A pneumonia causada por *Pseudomonas* não deve ser tratada por qual droga entre as abaixo?

- A) Ciprofloxacina
- B) Piperacilina
- C) Ceftriaxona
- D) Imipenem
- E) Meropenem

48. O que pode ser causado pelo agente infeccioso *Enterobius vermiculares*?

- A) Prurido corporal noturno
- B) Hemorragia digestiva
- C) Varizes no esôfago
- D) Esplenomegalia
- E) Oxiúriase

49. O que avalia o exame do TTPA (Tempo de Tromboplastina Parcial Ativada)?

- A) Via intrínseca
- B) Via intrínseca e final comum
- C) Via extrínseca
- D) Via extrínseca e final comum
- E) Função plaquetária

50. As coagulopatias e as plaquetopatias apresentam comumente quais sinais físicos, respectivamente?

- A) Petéquias/equimoses
- B) Hemartrose/hematoma profundo
- C) Hematoma profundo/hemartrose
- D) Petéquias/hemartrose
- E) Equimoses/petéquias

51. Qual o fármaco que não deve ser utilizado no quadro agudo de asma?

- A) Salmeterol
- B) Salbutamol
- C) Oxigênio quando a saturação arterial estiver menor que 90%
- D) Ipratrópio associado a agente beta-agonista de ação rápida
- E) Hidrocortisona quando a resposta ao broncodilatador for demorada

52. Dados os itens sobre as alterações fisiológicas da gravidez,

- I. Aumento do volume sanguíneo
- II. Aumento da capacidade residual funcional
- III. Hipercoagulabilidade
- IV. Aumento do débito cardíaco
- V. Sem alterações em pH arterial

verifica-se que estão corretos

- A) II e III, apenas.
- B) IV e V, apenas.
- C) I, II e IV, apenas.
- D) I, III, IV e V, apenas.
- E) I, II, III, IV e V.

53. Paciente apresentou corrimento vaginal sem odor e acompanhado de pequenas massas ou grumos brancos. Recebeu tratamento com antifúngico apresentando melhora inicial; porém, dias após a parada da medicação o quadro retornou. Qual o agente etiológico provável?

- A) *Gardnerella vaginalis*
- B) *Candida glabrata*
- C) *Aspergillus funicatus*
- D) *Pseudomonas*
- E) *Trichomonas vaginalis*

54. A doença infecciosa é qualquer doença causada por agente biológico, ou seja, vírus, bactérias e parasitas. Marque a alternativa que apresenta três doenças causadas por estes agentes nesta ordem, respectivamente.

- A) Hepatite/pneumonia/salmonelose
- B) Esclerodermia/AIDS/salmonelose
- C) AIDS/hepatite/Alzheimer
- D) Diabetes melitus/pancreatite/sarampo
- E) Rubéola/sarampo/roseola

55. A disfunção sexual que muitas vezes ocorre após cirurgias urológicas é devida a lesão de qual nervo?

- A) Tibial
- B) Fibular
- C) Pudendo
- D) Genito-femoral
- E) Ilio-hipogástrico

56. Em um adulto normal, a produção de urina em 24 horas é, em média,

- A) 800 mL.
- B) 1000 mL.
- C) 1500 mL.
- D) 2000 mL.
- E) 2500 mL.

57. Um paciente que tem fome exagerada devido ao diabetes deve ter descrito em seu prontuário que apresentou

- A) oligoposia.
- B) oligúria.
- C) polidipsia.
- D) polifagia.
- E) poliúria.

58. Um paciente tem proctalgia fugaz. Esse diagnóstico é emitido apenas se o paciente apresentar

- A) prurido retal com maior intensidade noturna.
- B) dor paroxística noturna em reto.
- C) incontinência fecal.
- D) prolapso retal.
- E) diarreia.



59. Nas reações alérgicas por picada de abelhas, sabe-se que a melitina presente nesse veneno é

- A) um sal.
- B) um peptídeo.
- C) uma enzima.
- D) um coagulante.
- E) um antiagregante plaquetário.

60. Se você pretende administrar em um paciente 1 mililitro (ml) via oral de um medicamento em gotas, nesse caso, quantas gotas você deve administrar?

- A) 10
- B) 15
- C) 20
- D) 30
- E) 40

61. Nos rins, na porção final do túbulo distal e nos túbulos coletores corticais, a osmolaridade do líquido depende do nível de

- A) aldosterona.
- B) potássio.
- C) sódio.
- D) cloro.
- E) ADH.

62. Qual das seguintes articulações é sinovial e contém disco?

- A) Joelho
- B) Esterno-clavicular
- C) Rádio-ulnar proximal
- D) Umero-ulnar
- E) Intervertebral

63. A artéria posterior do ventrículo esquerdo geralmente é ramo direto da

- A) circunflexa.
- B) coronária direita.
- C) coronária esquerda.
- D) interventricular posterior.
- E) artéria do cone.

64. Dadas as informações sobre estrogiloidíase,

- I. Albendazol pode ser utilizado nas formas disseminadas da doença.
- II. A Síndrome de Loeffler faz parte do quadro.
- III. O *Strongiloides stercoralis* é um parasita nematódeo.

verifica-se que está(ão) correta(s)

- A) I, apenas.
- B) II, apenas.
- C) III, apenas.
- D) II e III, apenas.
- E) I, II e III.

65. Dados os itens sobre a dengue,

- I. A doença é causada por um RNA-vírus.
- II. A infecção de um sorotipo não protege contra infecções de outros sorotipos.
- III. A dengue hemorrágica ocorre em até 1% dos casos.

verifica-se que está(ão) correto(s)

- A) I, apenas.
- B) II, apenas.
- C) III, apenas.
- D) II e III, apenas.
- E) I, II e III.

66. No Brasil, o câncer de próstata é o segundo mais comum entre os homens perdendo apenas para o de

- A) pulmão.
- B) linfoma.
- C) estômago.
- D) bexiga.
- E) pele não melanoma.

67. Quais os dois tumores mais frequentes na população feminina brasileira?

- A) Mama e colorretal
- B) Mama e pulmão
- C) Colo de útero e colorretal
- D) Estômago e colo de útero
- E) Estômago e pulmão

68. O sulfato de magnésio tem como mecanismo de ação bloquear os canais de cálcio. Este fármaco pode ser utilizado no tratamento de qual doença?

- A) Asma
- B) Rubéola
- C) Leptospirose
- D) Bronquite crônica
- E) Enfisema pulmonar

69. Qual a doença hemorrágica hereditária mais comum?

- A) Hemofilia A
- B) Hemofilia B
- C) Hemofilia C
- D) Síndrome de Gilbert
- E) Doença de Von Willebrand

70. Qual dos agentes abaixo possui indicação para paciente que apresenta deficiência de fibrinogênio?

- A) Concentrado de fator VIII
- B) Crioprecipitado
- C) Concentrado de fator IX
- D) Concentrado de hemácias
- E) Concentrado de plaquetas



71. Qual o agente etiológico mais comum na uretrite não gonocócica?

- A) *Neisseria gonorrhoeae*
- B) *Treponema pallidum*
- C) *Chlamydia trachomatis*
- D) *Haemophilus ducreyi*
- E) *Candida albicans*

72. Uma paciente com sinusorragia apresenta

- A) hemorragia nos seios paranasais.
- B) sangramento vaginal durante a relação sexual.
- C) sangramento em nível de sinusoide hepático.
- D) corrimento vaginal purulento.
- E) sangramento nas células mastoideas.

73. Para que você cumpra uma prescrição de 7500 UI de heparina, deve ser aspirado de um frasco de 25000 UI (5000 UI/mL):

- A) 1,0 mL.
- B) 1,5 mL.
- C) 1,7 mL.
- D) 2,0 mL.
- E) 3,2 mL.

74. Uma jovem de 20 anos, que nunca teve atividade sexual e tinha menstruação regular, começou a apresentar a roupa sempre suja com leite. Chegou ao hospital dizendo que constantemente passava vergonha na rua e que não entendia por que estava saindo leite continuamente e espontaneamente de suas mamas. Para este caso específico, qual foi o diagnóstico provável?

- A) Gravidez
- B) Tumor de mama
- C) Microadenoma hipofisário
- D) Tumor secretor de ocitocina
- E) Tumor secretor em ovário

75. Uma jovem chega ao serviço de saúde com um quadro de depressão. Sua genitora informou que ela é estudante e, após ter sido reprovada em uma disciplina, entrou em estado de extrema tristeza. Foi prescrito um antidepressivo tricíclico.

Qual dos medicamentos abaixo pode ter sido o prescrito?

- A) Amitriptilina
- B) Fluoxetina
- C) Moclobemida
- D) Citalopram
- E) Fenegan

76. Qual dentre as substâncias a seguir é secretada pelas células principais gástricas?

- A) HCl
- B) Muco
- C) Pepsinogênio
- D) Fator intrínseco
- E) Suco pancreático

77. Entre as medicações abaixo, qual a que tem efeito no tratamento da dismenorrea, mas não interfere na evolução da tensão pré-menstrual?

- A) Ácido mefenâmico
- B) Ácido acetilsalicílico
- C) Progesterona
- D) Espironolactona
- E) Testosterona

78. Qual das situações abaixo não pode ser considerada como causa orgânica de alterações psiquiátricas?

- A) Epilepsia
- B) Síndrome de Loeffler
- C) Lúpus eritematoso sistêmico
- D) Esclerose múltipla
- E) Alzheimer

79. Um paciente que apresenta alteração da textura da pele, perda de peso, artralgia, dispneia de início recente e fenômeno de Raynaud é provável portador de

- A) artrite reumatoide.
- B) síndrome de grisel.
- C) lúpus eritematoso cutâneo.
- D) esclerodermia.
- E) espondilite anquilosante.

80. Qual das alternativas abaixo representa um direito do médico?

- A) Deixar de obter consentimento do paciente ou de seu representante legal após esclarecê-lo sobre o procedimento a ser realizado, salvo em caso de risco iminente de morte.
- B) Realizar pesquisa médica em sujeitos que sejam direta ou indiretamente dependentes ao pesquisador.
- C) Utilizar dados ou opiniões ainda não publicados, sem referência ao seu autor desde que beneficiem diretamente o paciente na sua prática clínica.
- D) Atestar óbito de paciente quando não tenha prestado assistência ao paciente.
- E) Internar seus pacientes em hospitais privados ainda que não faça parte de seu corpo clínico.