

Cargo (Nível Superior):

Código 13

ANALISTA DE PROCESSOS ORGANIZACIONAIS

Ciências Contábeis

**Prova de Português, Raciocínio Lógico e
Conhecimentos Específicos**

CADERNO DE QUESTÕES

INSTRUÇÕES GERAIS

1. Este **Caderno de Questões** somente deverá ser aberto quando for autorizado pelo Fiscal.
2. **Antes de iniciar** a prova, **confira** se o **tipo** da prova do **Caderno de Questões** é o mesmo da **etiqueta da banca** e da **Folha de Respostas** de questões objetivas.
3. Ao ser autorizado o início da prova, verifique se a numeração das questões e a paginação estão corretas. Verifique também se contém **60 (sessenta)** questões objetivas com 5 (cinco) alternativas cada. Caso contrário, comunique imediatamente ao Fiscal.
4. O tempo disponível para esta prova é de **3 horas e 30 minutos**. Faça-a com tranquilidade, mas **controle seu tempo**. Esse **tempo** inclui a marcação da **Folha de Respostas** de questões objetivas.
5. Você somente poderá sair em definitivo do Local de Prova depois de decorridas **2 horas** do início da aplicação.
6. Na **Folha de Respostas** de questões objetivas, confira seu **nome, número do seu documento de identificação, tipo de prova e cargo escolhido**.
7. Em hipótese alguma lhe será concedida outra **Folha de Respostas** de questões objetivas.
8. Preencha a **Folha de Respostas** de questões objetivas utilizando caneta esferográfica de tinta azul ou preta. Na **Folha de Respostas** de questões objetivas, preencha completamente o círculo correspondente à alternativa escolhida, conforme modelo:

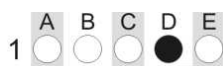

9. Será atribuído o valor ZERO à questão que contenha na **Folha de Respostas** de questões objetivas: dupla marcação, marcação rasurada, emendada ou com "X", não preenchida totalmente ou que não tenha sido transcrita.
10. A correção da prova objetiva será efetuada de forma eletrônica, considerando-se apenas o conteúdo da **Folha de Respostas** de questões objetivas.
11. Caso a Comissão julgue uma questão como sendo nula, os pontos serão atribuídos a todos os candidatos.
12. Não será permitida qualquer espécie de consulta.
13. Ao terminar a prova, **devolva** ao **Fiscal** de Sala este **Caderno de Questões**, juntamente com a **Folha de Respostas** de questões objetivas, e **assine a Lista de Presença**.
14. Na sala que apresentar apenas 1 (um) Fiscal, os 3 (três) últimos candidatos somente poderão ausentar-se da sala juntos, após a **assinatura da Ata de Encerramento** de provas.
15. **Assine** neste Caderno de Questões e **coloque** o número do seu documento de identificação (RG, CNH etc.).

Boa Prova!

N. do doc. de identificação (RG, CNH etc.):

Assinatura do(a) candidato(a):

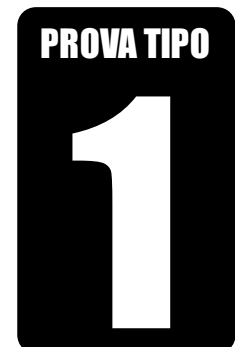

2014

ALGÁS

(Edital n° 001/2014)



FUNDEPES

Maceió - AL, 8 de junho de 2014.

PORTUGUÊS

A questão 1 refere-se à tirinha abaixo.



Disponível em: <<http://vidadeleiturista.blogspot.com.br>>. Acesso em: 5 maio 2014.

1. No trecho “Leitura do livro!”, presente no balão do último quadrinho, o ponto de exclamação revela um efeito

- A) de dúvida do leitor, que não sabe quem bate à porta.
- B) de irritação do leitor, que não quer ser interrompido.
- C) de cansaço do leitor, pelo longo período de leitura.
- D) de alegria do leitor, por ter terminado a leitura.
- E) de surpresa do leitor, pela visita inesperada.

A questão 2 refere-se à charge abaixo.



Disponível em: <<http://www1.folha.uol.com.br/opiniaio/>>. Acesso em: 12 maio 2014.

2. Dadas as afirmativas a respeito da concordância do verbo “colocou”,

- I. A forma verbal “colocou” está na terceira pessoa do singular, uma vez que o sujeito é o pronome relativo “quem”.
- II. Uma vez que o sujeito é o pronome relativo “quem”, a forma verbal poderia estar também na 1ª pessoa do singular (coloquei), concordando com o antecedente do pronome relativo.
- III. Caso o pronome relativo “quem” fosse substituído pelo pronome “que”, haveria necessidade de adequação da forma verbal, a qual passaria para a 1ª pessoa do singular (coloquei).

verifica-se que está(ão) correta(s)

- A) I, apenas.
- B) III, apenas.
- C) I e II, apenas.
- D) II e III, apenas.
- E) I, II e III.

A questão 3 refere-se ao fragmento abaixo.

Ouviu-se um forte sibilo, que foi acompanhado por um bramido da fera; a pequena seta despedida pelo índio se cravara na orelha, e uma segunda, açoitando o ar, ia ferir-lhe a mandíbula inferior.

ALENCAR, José. *O guarani*. São Paulo: Ática, 1991.

3. Em relação às estruturas linguísticas, assinale a alternativa correta.

- A) O termo “um forte sibilo” é sujeito simples.
- B) O “lhe” em “ferir-lhe a mandíbula” é objeto indireto.
- C) O “se” em “se cravara na orelha” é pronome reflexivo.
- D) O “que” em “que foi acompanhado” é conjunção integrante.
- E) O “se” em “Ouviu-se um forte sibilo” é indicador de sujeito indeterminado.

A questão 4 refere-se ao texto abaixo.

Dança da chuva

senhorita chuva
me concede a honra
desta contradança
e vamos sair
por esses campos
ao som desta chuva
que cai sobre o teclado

Paulo Leminski – *Toda Poesia*. 2013.

4. O termo “chuva”, sublinhado, utilizado pelo poeta no primeiro e sexto versos, é polissêmico porque

- A) tem significado único no texto.
- B) tem mais de um significado no texto.
- C) as ocorrências têm sentido denotativo.
- D) as ocorrências têm relação de sinonímia.
- E) as ocorrências têm relação de antonímia.

5. As orações que compõem o período: “Disciplina é liberdade; compaixão é fortaleza; ter bondade é ter coragem.” são

- A) subordinadas adjetivas.
- B) coordenadas sindéticas.
- C) subordinadas adverbiais.
- D) coordenadas assindéticas.
- E) subordinadas substantivas.

A questão 6 refere-se ao texto abaixo.

Dobrando o cotovelo da estrada, Fabiano sentia distanciar-se um pouco dos lugares onde tinha vivido alguns anos; o patrão, o soldado amarelo e a cachorra Baleia esmoreceram no seu espírito.

Graciliano Ramos. *Vidas Secas*.

6. No trecho destacado, Graciliano Ramos se vale de um recurso estilístico conhecido como figura de linguagem, que é denominada de

- A) anáfora.
- B) hipérbole.
- C) catacrese.
- D) metonímia.
- E) prosopopeia.

A questão 7 refere-se à tirinha abaixo.



Disponível em: <http://discidopedia.org/wiki/Recruta_Zero>. Acesso em: 1 maio 2014.

7. No primeiro quadro da tirinha, na fala do recruta Zero, há um problema de adequação à norma padrão. A reescrita, de acordo com a tradição gramatical, é:

- A) Não jogo cartas com tu se tu não tirar a camisa, Cosme!
- B) Não jogo cartas contigo se tu não tirar a camisa, Cosme!
- C) Não jogo cartas contigo se tu não tirares a camisa, Cosme!
- D) Não jogo carta com você se tu não tirares a camisa, Cosme!
- E) Não jogo cartas consigo se você não tirardes a camisa, Cosme!

A questão 8 refere-se ao texto abaixo.

Eu não podia pensar nos outros porque não existiam outros. O mundo era uma gramática em branco. Só havia eu, e todos os verbos eram na primeira pessoa. Eu abri os olhos. Eu olhei em volta. Eu vi que estava no paraíso (do grego *paradeisos*, um jardim dos prazeres). Eu perguntei: o que devo fazer, Senhor?, e Deus me respondeu: Nada, apenas exista. E eu fui tomado pelo tédio. A primeira sensação humana.

VERÍSSIMO, Luís Fernando. *Orgias*. Rio de Janeiro: Objetiva, 2005.

8. Acerca de aspectos gramaticais do texto acima, assinale a alternativa correta.

- A) O trecho “porque não existiam outros” pode ser também escrito corretamente “porque não haviam outros”.
- B) A vírgula em “o que devo fazer, Senhor?” pode ser retirada da sentença, visto que não há justificativa para o uso.
- C) No período “Eu vi que estava no paraíso”, a oração “que estava no paraíso” exerce a função sintática de sujeito.
- D) No trecho “Só havia eu, e todos os verbos eram na primeira pessoa”, o uso da vírgula não se justifica, pois antes de conjunção aditiva não se utiliza vírgula.
- E) O trecho “Eu abri os olhos. Eu olhei em volta. Eu vi que estava no paraíso” pode ser transformado num único período sem danos à norma culta: “Eu abri os olhos, olhei em volta e vi que estava no paraíso”.

A questão 9 refere-se ao texto abaixo.

Preço da cerveja

Pela segunda vez em menos de um mês, o governo elevou os impostos sobre a bebida. Com o repasse dos fabricantes, o preço do produto pode aumentar em até 10%.

VEJA. São Paulo: Ed. Abril, n. 19, 7 maio 2014.

9. Quanto ao emprego das vírgulas no texto é correto afirmar que

- A) ambas foram utilizadas com a finalidade de separar o sujeito do predicado.
- B) ambas apresentam a mesma finalidade: foram usadas para isolar orações adverbiais.
- C) ambas apresentam a mesma finalidade: foram usadas para isolar adjuntos adverbiais deslocados.
- D) a primeira vírgula foi empregada para indicar elipse verbal; a segunda, para assinalar orações adverbiais.
- E) a primeira vírgula foi empregada a fim de desfazer ambiguidades; a segunda, na separação de orações.

A questão 10 refere-se ao texto abaixo.

O nexa entre o real e as imagens faz com que conceitos abstratos tornem-se vivos e inesquecíveis.

Literatura e Educação. Belo Horizonte: Autêntica, 2006.

10. No texto, o escritor Gabriel Perissê informa que

- A) a lógica entre o real e as imagens acentua a abstração dos conceitos.
- B) a incongruência entre o real e as imagens torna vivos os conceitos abstratos.
- C) os conceitos abstratos são resultantes da existência de nexa entre o real e as imagens.
- D) as associações entre o real e as imagens são formas conceituais subjetivas e inesquecíveis.
- E) a associação lógica entre o real e as imagens transforma o conceito abstrato em algo plausível e inesquecível.

A questão 11 refere-se à tirinha abaixo.



Disponível em: <<http://www.pinterest.com/pin/>>. Acesso em: 15 maio 2014.

11. Considerando-se o enunciado do 1º balão com a conjunção “se” no lugar de “a menos que”, o efeito de sentido seria alterado de “esperança” para indicar

- A) hipótese ou condição necessária.
- B) consequência ou conclusão.
- C) explicação enfática.
- D) valor de atenuação.
- E) valor comparativo.

A questão 12 refere-se ao texto abaixo.

Com o Sol

Essa que amo mora num sobrado e o sol, que a quer também, para-se em frente e até que o sol se canse e, enfim, se ausente; a janela é deserta, e eu, desolado.

Marcelo Gama (adaptado).

12. Os “quês” destacados no poema exercem, respectivamente, as funções de

- A) pronome relativo, pronome substantivo e preposição.
- B) conjunção subordinativa concessiva, pronome adjetivo e partícula de realce.
- C) pronome substantivo, pronome adjetivo e conjunção coordenativa explicativa.
- D) pronome relativo, pronome relativo e conjunção subordinativa temporal.
- E) conjunção integrante, pronome relativo e conjunção subordinativa consecutiva.

A questão 13 refere-se à estrofe abaixo.

Negras mulheres, suspendendo às tetas
Magras crianças, cujas bocas pretas
Rega o sangue das mães:
Outras, moças... mas nuas, espantadas,
No turbilhão de espectros arrastadas,
Em ânsia e mágoa vãs.

ALVES, Castro. Os escravos. In: *Obra Completa*. Rio de Janeiro: Nova Aguilar, 1986.

13. Se fosse retirado o acento grave de “às tetas”, essa expressão exerceria a função sintática de

- A) complemento nominal.
- B) adjunto adverbial.
- C) objeto indireto.
- D) objeto direto.
- E) sujeito.

A questão 14 refere-se ao texto abaixo.

Dia da água

Criado pela ONU em 1993, o Dia Mundial da Água foi uma tentativa de organizar os países membros para realizarem campanhas de conscientização sobre o consumo da água no mundo. Cada ano tem um tema específico, mas cabe aos países escolherem as ações a serem tomadas.

Galileu. São Paulo: Ed. Globo, mar. 2014.

14. A expressão destacada estabelece entre as orações uma relação semântica de

- A) conclusão.
- B) finalidade.
- C) concessão.
- D) causalidade.
- E) consecutividade.

A questão 15 refere-se ao texto abaixo.

A potência da acupuntura

A acupuntura já se consagrou como método eficiente para aliviar dores. Agora, embasada por sólidas pesquisas científicas realizadas em todo mundo, suas aplicações começam a se expandir. A prática é usada contra doenças como depressão, na recuperação de sequelas de acidente vascular cerebral e até em procedimentos de beleza. O avanço do método, nascido na China, em terras ocidentais é consequência de algumas transformações ocorridas nos últimos anos. A primeira foi a demanda crescente por técnicas que melhoram a saúde sem a necessidade de se recorrer a remédios. A acupuntura se ajusta perfeitamente nesse quesito. A segunda deve-se ao fato de que a medicina finalmente encontrou meios de avaliar com mais refinamento científico o efeito das agulhas no organismo. [...]

REVISTA ISTOÉ. Editora Três, edição nº 2317 – Ano 38 – 23 Abr./ 2014.

15. Em: “A primeira foi a demanda crescente por técnicas que melhoram a saúde [...]”, o vocábulo sublinhado é um mecanismo de coesão que faz alusão, no contexto,

- A) a algumas transformações ocorridas.
- B) à recuperação de sequelas.
- C) a terras ocidentais.
- D) às aplicações.
- E) à acupuntura.

A questão 16 refere-se ao texto abaixo.

O Leão e o Rato

Um Leão dormia sossegado, quando foi acordado por um Rato, que passava correndo em cima de seu rosto. Com um ataque ágil ele o agarrou, e estava pronto para matá-lo, ao que o Rato implorou: Por favor, se o senhor me soltar, tenho certeza que um dia poderia retribuir sua bondade. Rindo por achar ridícula a ideia, assim mesmo, ele resolveu soltá-lo. Pouco tempo depois, o Leão caiu numa armadilha colocada por caçadores. Preso ao chão, amarrado por fortes cordas, sequer podia mexer-se. O Rato, ouvindo seu rugido, aproximou-se e roeu as cordas até deixá-lo livre. Então disse: O senhor riu da ideia de que eu jamais seria capaz de ajudá-lo. Nunca esperava receber de mim qualquer favor em troca do seu! Mas agora sabe que mesmo um pequeno Rato é capaz de retribuir um favor a um poderoso Leão.

Moral da História - Os pequenos amigos podem se revelar os melhores e mais leais.

Baseada na obra de Esopo - Fabulista grego do século VI.a.C. - <http://www.clickatualidade.com.br>.

16. De acordo com a gramática da língua portuguesa, quando anteposto ao substantivo, o adjetivo favorece uma predicação em que se ressaltam valores afetivos ou psicológicos. Diante desse princípio semântico, o significado para a expressão “pequenos amigos”, contida na Moral da História, é:

- A) amigos de feições rudes.
- B) amigos de baixa estatura.
- C) amigos de muitas posses, ricos.
- D) amigos muito novos, ainda na infância.
- E) amigos pouco apreciáveis, de pouco valor.

A questão 17 refere-se ao poema abaixo.

Teresa, se algum sujeito bancar o sentimental em cima de você
 E te jurar uma paixão do tamanho de um bonde
 Se ele chorar
 Se ele ajoelhar
 Se ele se rasgar todo
 Não acredita não, Teresa
 É lágrima de cinema
 É tapeação
 Mentira
 Cai fora.

BANDEIRA, Manuel. *Poesia completa*. São Paulo: M. Fontes, 1997.

17. Ao construir o texto, o poeta Manuel Bandeira

- A) prescinde de marcadores textuais inerentes ao texto prosaico.
- B) apresenta imagens poéticas pitorescas e dissociadas da proposta original do poema.
- C) transpõe para o poema marcadores linguísticos prosaicos, reveladores de coloquialidade.
- D) abdica de elementos expressivos cotidianos para construir um texto de concepções rebuscadas.
- E) reforça os marcadores estruturais do poema, utilizando a rima, a métrica e a pontuação rigorosa.

18. Dadas as orações, quanto à concordância verbal, de acordo com a norma culta,

- I. Fernanda Montenegro é uma das atrizes que mais recebem convites para participar de filmes em Hollywood.
- II. Férias é um período para descansar e recarregar as energias gastas.
- III. De todo o eleitorado, apenas vinte e cinco por cento compareceu à votação da nova diretoria.
- IV. Já não se faz mais móveis como antigamente.

verifica-se que está(ão) correta(s)

- A) II, apenas.
- B) I e II, apenas.
- C) I e III, apenas.
- D) III e IV, apenas.
- E) I, II, III e IV.

A questão 19 refere-se ao texto abaixo.

Uma cultura da narração é substituída de alguma maneira por uma cultura de movimento; uma cultura lírica ou melódica é substituída por uma cultura cinematográfica, construída sobre o choque e o dilúvio de imagens, sobre a busca da sensação imediata.

LIPOVETSKY, Gilles. *O império do efêmero*. São Paulo: Companhia das Letras, 1989.

19. A expressão “dilúvio de imagens”, utilizada pelo autor, está relacionada à(ao)

- A) estabilidade da cultura cinematográfica.
- B) constituição estática da cultura imagética.
- C) profusão de imagens, constituinte da cultura cinematográfica.
- D) inundação de formas e imagens que resultam da cultura lírica.
- E) caráter da cultura cinematográfica, fundamentada no comedimento das imagens.

A questão 20 refere-se ao texto abaixo.

Podemos definir o homem como o animal que pode dizer “eu”, que tem consciência de si mesmo como entidade independente. O animal, por estar dentro da Natureza sem transcendê-la, não tem consciência de si mesmo, não necessita de um sentimento de identidade. O homem, afastado da Natureza, dotado de razão e de imaginação, necessita formar conceito de si mesmo, necessita dizer e sentir.

FROMM, Erich. *Psicanálise da sociedade contemporânea*. Rio de Janeiro: Zahar, 1970.

20. A ideia principal do autor está fundamentada na seguinte proposição:

- A) o homem prescinde de estratégias que o impulsionem a construir conceitos sobre si mesmo.
- B) o animal e o homem se diferenciam pela consciência do “eu”. O homem se dissipou da Natureza; o animal não.
- C) pode-se afirmar que os atos de sentir e de dizer se dissociam da capacidade humana de formar conceitos sobre a realidade.
- D) o homem, por se reconhecer na escala dos elementos naturais, não transcende de seu caráter estritamente zoomórfico para uma consciência identitária.
- E) o sentimento de identidade está associado à concepção do “eu”, mas o homem não desenvolveu estratégias que o submeteria a ser reconhecido como ser individual.

RACIOCÍNIO LÓGICO

RASCUNHO

21. Sabe-se que “Se José é obeso, então ele não faz dieta alimentar”. Como José faz dieta alimentar, podemos concluir que José não é obeso. A inferência lógica aplicada é

- A) contraditória.
- B) predicativa.
- C) dedutiva.
- D) reflexiva.
- E) indutiva.

22. Sejam as premissas: “Algum filósofo é jovem” e “Todo jovem é aventureiro”. Para que o argumento seja válido, devemos concluir que

- A) todo jovem é filósofo.
- B) todo filósofo é aventureiro.
- C) algum jovem não é filósofo.
- D) algum aventureiro é filósofo.
- E) nenhum aventureiro é filósofo.

23. O gráfico abaixo apresenta as despesas de uma família nos primeiros cinco meses do corrente ano.

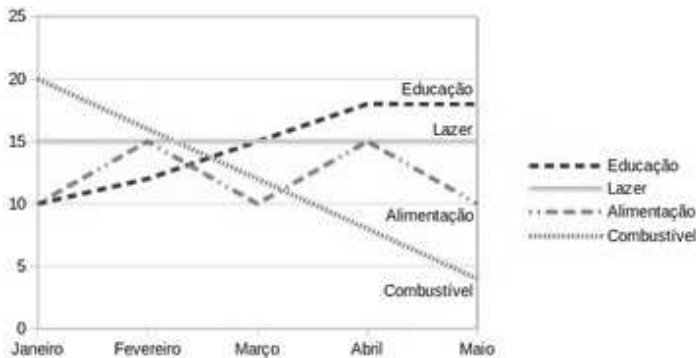

Assinale a alternativa correta quanto as informações apresentadas no gráfico.

- A) Os maiores gastos com alimentação ocorreram nos meses de fevereiro, março e abril.
- B) Os gastos com lazer e combustível diminuíram entre fevereiro e maio.
- C) Os gastos com alimentação e educação subiram de janeiro para fevereiro.
- D) A maior despesa com combustível ocorreu no mês de abril.
- E) As despesas com educação cresceram a cada mês.

24. Num experimento científico, é observado que apenas um dentre três eventos e_1 , e_2 e e_3 pode ser observado por vez. Sabendo-se que a probabilidade de ocorrer e_1 ou e_2 é de 55% e que a probabilidade de ocorrer e_1 ou e_3 é de 62%, qual a probabilidade de ocorrer e_2 ou e_3 ?

- A) 17%
- B) 38%
- C) 45%
- D) 83%
- E) 91%

25. Dadas as fórmulas abaixo relativas a conjuntos A, B e C quaisquer,

- I. $(A \subseteq B) \leftrightarrow (A - B = \emptyset)$
- II. $(A \cap B = C) \rightarrow \forall x((x \in A) \vee (x \in B)) \rightarrow (x \in C)$
- III. $(A - B = A) \rightarrow (B = \emptyset)$

verifica-se que está(ão) correta(s)

- A) I, apenas.
- B) III, apenas.
- C) I e II, apenas.
- D) II e III, apenas.
- E) I, II e III.

26. Considerando o alfabeto da Língua Portuguesa composto de 26 letras, quantas pessoas, no mínimo, devem estar presentes numa sala para que se possa garantir com absoluta certeza que ao menos quatro delas possuam primeiros nomes iniciando com a mesma letra?

- A) 4
- B) 79
- C) 89
- D) 108
- E) 109

27. Quantos triângulos existem na figura abaixo?

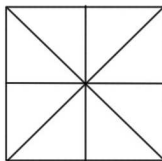

- A) 8
- B) 10
- C) 12
- D) 16
- E) 18

28. No último ano, devido às condições climáticas da região sudeste do país, o preço do tomate sofreu três aumentos de 20%. Esses aumentos consecutivos no ano produziram um aumento total do produto em, aproximadamente,

- A) 40%.
- B) 50%.
- C) 60%.
- D) 64%.
- E) 72%.

29. Uma urna contém seis bolas de pesos e tamanhos iguais, duas delas identificadas pela letra S e as demais pelas letras A, C, E e O. Sorteando-se as bolas, uma a uma e sem reposição, qual é a probabilidade de que a ordem de retirada das bolas forme a palavra ACESSO?

- A) 0,002
- B) 0,008
- C) 0,02
- D) 0,032
- E) 0,08

30. Dadas as premissas,

Ana e Bruno jogam basquete.

Carlos anda de bicicleta se Ana joga basquete.

Daniela corre ou Carlos não anda de bicicleta.

Daniela não correr é condição necessária para Edson patinar.

é correto inferir que

- A) Bruno joga e Edson patina.
- B) Daniela corre e Edson não patina.
- C) Daniela não corre ou Bruno não joga.
- D) Daniela corre e Carlos não anda de bicicleta.
- E) Se Carlos anda de bicicleta, Ana não joga basquete.

RASCUNHO

CONHECIMENTOS ESPECÍFICOS

31. Dadas as afirmativas acerca das alterações propostas pelas Leis nº 11.638/07 e nº 11.941/09 à Lei nº 6.404/76,

- I. Por serem informações sigilosas, a administração pode optar por não divulgar informações sobre a base de preparação das demonstrações financeiras e das práticas contábeis específicas selecionadas e aplicadas para negócios e eventos significativos.
- II. As novas avaliações de ativos que resultem em aumento de seus valores devem ser evidenciadas em notas explicativas.
- III. A companhia fechada com patrimônio líquido na data do balanço inferior a R\$ 2.000.000,00 (dois milhões de reais) não será obrigada à elaboração e publicação da demonstração dos fluxos de caixa.
- IV. No ativo, as contas serão dispostas em ordem decrescente de grau de liquidez dos elementos nelas registrados, nos seguintes grupos: ativo circulante e ativo não circulante, composto por ativo realizável a longo prazo, investimentos, imobilizado, intangível e diferido.
- V. Serão classificados no ativo imobilizado: os direitos que tenham por objeto bens corpóreos destinados à manutenção das atividades da companhia ou da empresa ou exercidos com essa finalidade, inclusive os decorrentes de operações que transfiram à companhia os benefícios, riscos e controle desses bens.

verifica-se que estão corretas apenas

- A) I e II.
- B) I e IV.
- C) I, II e IV.
- D) II, III e V.
- E) III, IV e V.

32. A empresa ABC adquiriu 20% das ações da empresa XYZ. Durante o exercício social de 2013, o Patrimônio Líquido da empresa XYZ apresentou as seguintes mutações:

Saldo em 31/12/2012	2.500.000
Lucro líquido em 2013	600.000
Dividendos declarados	(100.000)
Saldo em 31/12/2013	3.000.000

Com base nesses dados, é correto afirmar que o valor a ser reconhecido pela empresa XYZ como Receita de Equivalência Patrimonial exclusivamente deste investimento é

- A) R\$ 600.000,00.
- B) R\$ 500.000,00.
- C) R\$ 120.000,00.
- D) R\$ 100.000,00.
- E) R\$ 20.000,00.

33. Com base no CPC 18 – Investimento em coligada, em controlada e em empreendimento controlado conjunto, associe a 2ª coluna de acordo com a 1ª.

1ª COLUNA	2ª COLUNA
1. Coligada	() Investimento do qual duas ou mais partes têm controle conjunto.
2. Negócio em conjunto	() Entidade sobre a qual o investidor tem influência significativa.
3. Controle conjunto	() Parte de um empreendimento controlado em conjunto que tem o controle conjunto deste empreendimento.
4. Empreendimento controlado em conjunto	() Existe somente quando decisões sobre as atividades exigem o consentimento unânime das partes que compartilham o controle.
5. Investidor conjunto	() Acordo por meio do qual as partes que detêm o controle têm direito sobre os ativos líquidos desse acordo.

Qual a sequência correta, de cima para baixo?

- A) 2, 1, 5, 3, 4.
- B) 2, 4, 5, 1, 3.
- C) 3, 4, 2, 5, 1.
- D) 4, 1, 2, 3, 5.
- E) 4, 2, 1, 5, 3.

34. Com base na NBC TR 2400, que dispõe sobre trabalhos de revisão de demonstrações contábeis, associe a 2ª coluna de acordo com a 1ª.

1ª COLUNA	2ª COLUNA
1. Procedimentos analíticos	() Busca de informações de pessoas da própria entidade, ou externas a ela, que conhecem determinado assunto.
2. Estrutura de relatório financeiro para fins gerais	() Avaliações de informações financeiras por meio da análise de relações plausíveis entre dados financeiros e não financeiros.
3. Asseguração limitada	() Aplicação de treinamento, conhecimento e experiência aplicáveis, dentro do contexto fornecido pelas normas de contabilidade, auditoria e ética na tomada de decisões sobre os cursos de ação que são apropriados nas circunstâncias do trabalho de revisão.
4. Julgamento profissional	() Projetada para atender às necessidades financeiras comuns de ampla gama de usuários.
5. Consulta	() Fornecida quando o nível de segurança obtido é limitado, ou seja, o risco do trabalho é reduzido a um nível aceitável nas circunstâncias do trabalho.

Qual a sequência correta, de cima para baixo?

- A) 1, 4, 5, 2, 3.
- B) 1, 5, 4, 3, 2.
- C) 3, 1, 5, 4, 2.
- D) 5, 1, 4, 2, 3.
- E) 5, 4, 1, 2, 3.

35. A empresa ABC fez um novo investimento no ano X3 adquirindo 80% do capital da empresa XYZ. Sabe-se que a empresa XYZ pegou um empréstimo no valor de R\$ 25.000,00 da empresa ABC e pagou apenas R\$ 5.000,00. Durante o ano, ABC realizou vendas para XYZ no valor de R\$ 80.000,00, cujo custo dos produtos vendidos referente exclusivamente a esta operação totalizou R\$ 35.000,00. Destes produtos comprados a empresa XYZ já vendeu 60%. Foram publicadas as demonstrações individuais de cada empresa, conforme pode ser visto abaixo.

ATIVO	ABC	XYZ
Caixa e equivalentes	30.000	20.000
Títulos a receber	40.000	-
Clientes	25.000	20.000
Estoques	15.000	32.000
Participações societárias	120.000	-
Terrenos	70.000	57.000
Móveis e utensílios	18.000	15.000
Máquinas e equipamentos	52.000	40.000
TOTAL DO ATIVO	370.000	184.000

PASSIVO + PL	ABC	XYZ
Fornecedores	10.000	-
Impostos a pagar	5.000	-
Títulos a pagar	-	20.000
Empréstimos	20.000	-
Capital social	310.000	150.000
Reservas de lucro	25.000	14.000
TOTAL PASSIVO + PL	370.000	184.000

DRE		
	ABC	XYZ
Receita de vendas	290.000	120.000
CMV	(150.000)	(70.000)
Lucro bruto	140.000	50.000
Despesas operacionais	(40.000)	(15.000)
Resultado de equivalência patrimonial	?	0
Impostos	(30.000)	(13.000)
Lucro líquido	?	22.000

Com base nos dados fornecidos, quais são, respectivamente, os valores do Resultado de Equivalência Patrimonial a ser reconhecido pela empresa ABC e do Capital Social consolidado?

- A) R\$ 17.600,00 e R\$ 310.000,00
- B) R\$ 17.600,00 e R\$ 460.000,00
- C) R\$ 22.000,00 e R\$ 150.000,00
- D) R\$ 22.000,00 e R\$ 310.000,00
- E) R\$ 22.000,00 e R\$ 460.000,00

36. Dadas as afirmativas a respeito da Resolução CFC nº 1.202/09, que aprovou a NBC TA Estrutura Conceitual – Estrutura Conceitual para Trabalhos de Asseguração,

- I. A Estrutura Conceitual não estabelece normas próprias nem exigências relativas a procedimentos para execução de trabalhos de asseguração.
- II. É através do trabalho de asseguração que o auditor independente emite opiniões acerca da avaliação, ou mensuração, de determinado objeto, de acordo com os critérios aplicáveis.
- III. O auditor não pode ser cético ao ponto de aceitar que existam contingências que façam com que a informação sobre o objeto contenha distorções relevantes.
- IV. A materialidade é o aspecto a ser considerado pelo auditor independente que pode influenciar as decisões dos usuários previstos.
- V. O fato de haver limitação no alcance do trabalho do auditor independente não justifica que ele expresse uma conclusão com ressalva ou uma abstenção de conclusão.

verifica-se que estão corretas apenas

- A) I, II e IV.
- B) I, III e V.
- C) I, IV e V.
- D) II, III e IV.
- E) II, III e V.

37. Em relação à equação fundamental do patrimônio, também chamada de equação geral da contabilidade, contendo os elementos do Ativo, Passivo e Patrimônio, assinale a alternativa correta.

- A) Ativo = Passivo + Patrimônio Líquido
- B) Ativo – Despesas = Passivo – Patrimônio Líquido
- C) Ativo – Despesas = Passivo + Patrimônio Líquido
- D) Ativo + Despesas = Passivo – Patrimônio Líquido – Receitas
- E) Ativo – Despesas = Passivo + Patrimônio Líquido + Receitas

38. Uma empresa calcula que 4% das suas vendas a prazo não serão liquidadas por seus clientes e, então, em 31/12/2013 fez uma estimativa para perdas no recebimento de créditos duvidosos (PRCD) no valor de R\$ 5.000,00. Em janeiro de 2014, um cliente desta empresa, que devia R\$ 2.000,00, tornou-se incobrável. De acordo com essas informações, assinale a alternativa correta em relação a qual lançamento contábil deve ser feito em janeiro de 2014, considerando que a perda já havia sido estimada.

- A) Perdas no Recebimento de Créditos Duvidosos (PRCD) a Clientes
- B) Despesas com Vendas a Perdas no Recebimento de Créditos Duvidosos (PRCD)
- C) Perdas no Recebimento de Créditos Duvidosos (PRCD) a Caixa
- D) Perdas no Recebimento de Créditos Duvidosos (PRCD) a Lucros Acumulados
- E) Caixa a Perdas no Recebimento de Créditos Duvidosos (PRCD)

39. A empresa XYZ realizou uma venda cujo recebimento será em 5 anos e com parcela única. O valor da venda foi de R\$ 24.157,65. Foi oferecida uma opção de pagamento à vista que, caso exercida, teria o valor de R\$ 15.000,00. A diferença no valor é equivalente a um custo de transação de 10% ao ano, o que é também igual à taxa de mercado na data de transação. Com base no CPC 12 – Ajuste a Valor Presente, é correto afirmar que o valor pelo qual este ativo deve ser registrado na data da transação é de

- A) R\$ 24.157,65.
- B) R\$ 22.500,00.
- C) R\$ 21.961,50.
- D) R\$ 16.500,00.
- E) R\$ 15.000,00.

40. Os dados relativos à Demonstração do Resultado do Exercício da empresa ABC foram os seguintes:

Receitas Líquida de Vendas R\$ 125.000,00

Custos das Mercadorias Vendidas R\$ 34.000,00

Despesas Gerais R\$ 28.000,00

Despesas Financeiras R\$ 13.000,00

Receitas Financeiras R\$ 23.000,00

Despesas com tributos incidentes sobre as vendas R\$ 1.500,00

Após a apuração do resultado do exercício, a empresa apresentou o lucro líquido no período de

- A) R\$ 10.000,00.
- B) R\$ 23.000,00.
- C) R\$ 42.500,00.
- D) R\$ 71.500,00.
- E) R\$ 91.000,00.

41. Existem três teorias doutrinárias das contas contábeis: Teoria Materialista, Teoria Patrimonialista e Teoria Personalista. Em relação à Teoria Materialista, quais são as classificações das contas que representam os bens, direitos e obrigações, e as contas do Patrimônio Líquido e suas variações (receitas e despesas), respectivamente?

- A) Contas Diferenciais e Integrais.
- B) Contas Integrais e Diferenciais.
- C) Contas Patrimoniais e de Resultado.
- D) Contas de Resultado e Patrimoniais.
- E) Contas dos Proprietários, dos Agentes Consignatários e dos Agentes Correspondentes.

42. O que representa a diferença entre o Ativo Cíclico e o Passivo Cíclico?

- A) Necessidade de Capital de Giro.
- B) Capital Circulante Líquido.
- C) Capital de Giro Próprio.
- D) Ciclo Financeiro da Entidade.
- E) Ciclo Operacional da Entidade.

43. Dadas as afirmativas acerca das alterações propostas pelas Leis nº 11.638/07 e nº 11.941/09 à Lei nº 6.404/76,

- I. O patrimônio líquido é dividido em capital social, reservas de capital, ajustes de avaliação patrimonial, reservas de lucros, ações em tesouraria e lucros acumulados.
- II. Nas situações em que o ativo tiver aumento de seu valor decorrente de avaliação do seu valor justo, a diferença encontrada deverá ser contabilizada como ajuste de avaliação patrimonial até ser computada no resultado do exercício.
- III. Elementos financeiros do ativo classificados como disponíveis para venda deverão ser avaliados pelo seu valor justo.
- IV. O ativo intangível deve ser avaliado pelo seu valor justo, considerando-se as amortizações acumuladas, quando houver.
- V. A demonstração do resultado do exercício discriminará as participações de debêntures, empregados, administradores e partes beneficiárias, mesmo na forma de instrumentos financeiros, e de instituições ou fundos de assistência ou previdência de empregados, que não se caracterizem como despesa.

verifica-se que estão corretas apenas

- A) I e IV.
- B) III e V.
- C) IV e V.
- D) I, II e IV.
- E) II, III e V.

44. Dadas as afirmativas a respeito do CPC 15 – Cominação de Negócios,

- I. Em uma incorporação, o adquirente deve mensurar os ativos identificáveis adquiridos pelo valor contábil constantes nas demonstrações contábeis da adquirida.
- II. O adquirente deve mensurar um ativo não circulante mantido para venda da adquirida pelo seu valor justo, menos as despesas de venda.
- III. O *goodwill* deve ser reconhecido separadamente dos ativos adquiridos identificáveis e dos passivos e passivos contingentes assumidos.
- IV. Quando a contabilização inicial de uma combinação de negócios estiver incompleta ao término do período de reporte em que a combinação ocorrer, o adquirente não deve reportar valores provisórios em suas demonstrações contábeis até que a contabilização inicial seja concluída.
- V. Após o reconhecimento inicial, e até que seja liquidado, cancelado ou extinto, o passivo contingente assumido deve ser reconhecido apenas pelo montante pelo qual foi inicialmente reconhecido, deduzido da amortização acumulada, quando cabível.

verifica-se que estão corretas apenas

- A) I e III.
- B) I e V.
- C) II e III.
- D) II e IV.
- E) IV e V.

45. A empresa XYZ possui 120.000 ações ordinárias e 16% das preferenciais da empresa ABC, totalizando um investimento de R\$ 184.000,00. No exercício de X1, a empresa ABC propôs distribuição de 20% do lucro líquido do exercício que totalizou R\$ 300.000,00. Sabe-se ainda que o Capital Social da ABC é formado por 600.000 ações ordinárias e 400.000 ações preferenciais. Com base exclusivamente nas informações fornecidas, é correto afirmar que o valor a ser lançado como saldo credor na conta Investimentos da empresa XYZ ao final de X1 é igual a

- A) R\$ 11.040,00.
- B) R\$ 39.560,00.
- C) R\$ 60.000,00.
- D) R\$ 64.000,00.
- E) R\$ 188.000,00.

46. Dadas as afirmativas acerca do CPC 18 – Investimento em coligada, em controlada e em empreendimento controlado conjunto,

- I. O método de equivalência patrimonial é aquele por meio do qual o investimento é inicialmente reconhecido pelo custo e depois ajustado para refletir a participação do investidor sobre os ativos líquidos da investida.
- II. Todo investimento que tenha sido previamente classificado como mantido para venda deve ser contabilizado pelo método da equivalência patrimonial até que se venda pelo menos uma parcela deste investimento.
- III. Se o investimento em coligada tornar-se investimento em controlada, a entidade deve proceder à remensuração do interesse retido e contabilizar este investimento pelo custo.
- IV. Se a investida utilizar práticas contábeis distintas das do investidor em eventos de mesma natureza e circunstâncias semelhantes, a investida deve proceder ajustes em suas demonstrações contábeis para se adequar às práticas do investidor, quando as demonstrações contábeis da investida forem utilizadas para aplicação do método de equivalência patrimonial pelo investidor.
- V. O investidor deve testar a recuperabilidade de itens que não façam parte do investimento líquido em empresa coligada para determinar a existência e montante desta perda.

verifica-se que estão corretas apenas

- A) I e V.
- B) II e IV.
- C) I, III e V.
- D) I, IV e V.
- E) II, III e IV.

47. A empresa XYZ possui um ativo intangível que é avaliado pelo método do custo, obedecendo ao CPC 04 – Ativos Intangíveis. O valor inicial deste ativo foi de R\$ 40.000,00 e, conforme a norma, é amortizado em dez anos. No primeiro ano após sua aquisição, o ativo tem valor recuperável estimado de R\$ 30.000,00 e sua vida útil estimada permaneceu inalterada. Três anos após, o valor reconhecido pela deterioração do ativo é de R\$ 13.000,00. Neste mesmo período a gestão da empresa fez uma revisão dos fluxos de caixa inerentes ao referido ativo e estimou seu valor recuperável em R\$ 28.000,00. Com base nessas informações e no CPC 01 – Redução ao Valor Recuperável de Ativos, qual dos procedimentos descritos abaixo deveria ser adotado?

- A) Ajustar o valor do ativo, porém sem reverter as provisões para não gerar impacto no resultado do período. O valor do ajuste seria de R\$ 9.000,00.
- B) Ajustar o valor do ativo, porém sem reverter as provisões para não gerar impacto no resultado do período. O valor do ajuste seria de R\$ 13.000,00.
- C) Reverter as amortizações efetuadas após o primeiro teste de recuperabilidade evidenciado. O valor dessa reversão seria de R\$ 13.000,00.
- D) Reverter as amortizações efetuadas após o primeiro teste de recuperabilidade evidenciado. O valor dessa reversão seria de R\$ 9.000,00.
- E) Reverter as amortizações efetuadas após o primeiro teste de recuperabilidade evidenciado. O valor dessa reversão seria de R\$ 7.000,00.

48. Dadas assertivas acerca dos deveres e proibições ao profissional de contabilidade, de acordo com o Código de Ética Profissional do Contador (CEPC), instituído pela Resolução CFC 803/96 e demais alterações vigentes,

- I. Caso o empregador demonstre a falta de confiança nele, o contador deverá renunciar às suas funções, zelando, contudo, para que os interesses do empregador não sejam prejudicados.
- II. A comunicação da mudança de endereço do domicílio do contador não precisa ser realizada, mesmo que seja o local de exercício da profissão.
- III. Não é permitido ao profissional da contabilidade receber valores referentes a serviços que tenham sido agenciados por ele, mas que não tenha participado da execução desses serviços.
- IV. O contador, ao exercer a função de perito-judicial, não deve abster-se de emitir opinião, mesmo que não esteja suficientemente informado acerca dos fatos ocorridos e/ou documentos existentes.

verifica-se que estão corretas apenas

- A) I e II.
- B) I e III.
- C) II e IV.
- D) I, III e IV.
- E) II, III e IV.

49. Uma empresa efetuou o fechamento da sua folha de pagamento relativa ao mês de março de 2014 no valor total de R\$ 50.000,00, apurando o total de 28% de INSS, sendo 20% de responsabilidade da empresa e 8% relativo à parcela dos empregados. A empresa contabilizou todo o valor de R\$ 14.000,00 correspondente aos 28% como despesa do período. Ao efetuar os ajustes da conta, assinale a alternativa correta em relação ao procedimento a ser adotado pelo contador.

- A) O contador deve acatar o lançamento, considerando-o correto, tendo em vista que o INSS é despesa da empresa.
- B) O contador deve corrigir o lançamento efetuado, estornando a despesa e debitando à conta salários a pagar no valor de R\$ 4.000,00.
- C) O contador deve fazer um lançamento complementar no valor de R\$ 4.000,00 debitando a despesa e creditando à conta salários a pagar.
- D) O contador deve contabilizar o valor de R\$ 10.000,00 revertendo da despesa e creditando a conta de INSS a recolher.
- E) O contador deve fazer um lançamento complementar de R\$ 10.000,00 a crédito da conta salários a pagar.

50. A Resolução CFC 1203/09 trata dos objetivos gerais do auditor independente e a condução da auditoria em conformidade com normas de auditoria. Assinale a alternativa correta a respeito dos diversos conceitos de risco, segundo essa Resolução.

- A) Risco de detecção é o risco de que uma distorção que possa ocorrer em uma afirmação sobre uma classe de transação, saldo contábil ou divulgação e que possa ser relevante, individualmente ou em conjunto com outras distorções, não seja prevenida, detectada e corrigida tempestivamente pelo controle interno da entidade.
- B) Risco de distorção é a suscetibilidade de uma afirmação a respeito de uma transação, saldo contábil ou divulgação, a uma distorção que possa ser relevante, individualmente ou em conjunto com outras distorções, antes da consideração de quaisquer controles relacionados.
- C) Risco de auditoria é o risco de que o auditor expresse uma opinião de auditoria inadequada quando as demonstrações contábeis contiverem distorção relevante.
- D) Risco de controle é o risco de que os procedimentos executados pelo auditor para reduzir o risco de auditoria a um nível aceitavelmente baixo não descubram uma distorção existente que possa ser relevante, individualmente ou em conjunto com outras distorções.
- E) Risco inerente relevante é o risco de que as demonstrações contábeis contenham distorção relevante antes da auditoria.

51. São contribuintes do Imposto de Renda Pessoa Jurídica (IRPJ) as pessoas jurídicas e as pessoas físicas a elas equiparadas, domiciliadas no País. Elas podem apurar o IRPJ de três formas: com base no lucro real, presumido ou arbitrado. Acerca do IRPJ, assinale a alternativa correta.

- A) Em relação às pessoas jurídicas que optarem pela apuração do lucro presumido ou arbitrado, o adicional do imposto de renda incide sobre a parcela que exceder o valor resultante da multiplicação de R\$ 20.000,00 (vinte mil reais) pelo número de meses do respectivo período de apuração.
- B) Estão sujeitos ao adicional do Imposto de Renda apenas as pessoas jurídicas que optaram pela apuração do imposto de renda sobre o lucro real anual relativo à parcela do lucro que exceder R\$ 20.000,00 por mês.
- C) A alíquota do adicional do Imposto de Renda pode variar de acordo com a atividade econômica, sendo de 10% apenas para as pessoas jurídicas classificadas como instituições financeiras, sociedades seguradoras e assemelhadas.
- D) O adicional do Imposto de Renda incide sobre os resultados tributáveis de pessoa jurídica que explore atividade rural; porém, no caso de empresas que desenvolvem atividades mistas, a base de cálculo do adicional será o lucro real apurado na principal atividade exercida.
- E) A alíquota do IRPJ é de 15% (quinze por cento) sobre o lucro apurado, acrescido do adicional de 10% (dez por cento) sobre a parcela do lucro que exceder R\$ 30.000,00 por mês.

52. Assinale a alternativa correta acerca da Contribuição para o Programa de Integração Social (PIS) e para o Financiamento da Seguridade Social (COFINS).

- A) No regime de incidência não cumulativa, a alíquota da COFINS é de 3%, e no regime de incidência cumulativa, a alíquota é de 7,6%.
- B) No regime de incidência não cumulativa, a alíquota do PIS é de 0,65%, e no regime de incidência cumulativa, a alíquota é de 1,65%.
- C) As receitas relativas às atividades próprias dos templos de qualquer culto e dos partidos políticos são isentas da COFINS.
- D) A base de cálculo no regime de incidência cumulativa é o total das receitas da pessoa jurídica, permitidas as deduções em relação a custos, despesas e encargos da pessoa jurídica.
- E) As pessoas jurídicas submetidas à incidência não cumulativa integram a essa incidência as receitas obtidas nas vendas de bens submetidos a alíquotas diferenciadas, incluindo também as receitas de venda de álcool para fins carburantes.

53. Em relação às configurações do estado patrimonial, assinale a alternativa que indica a situação de Passivo a Descoberto (A = Ativo; P = Passivo e PL = Patrimônio Líquido).

- A) A = P
- B) A + PL = P
- C) A = P + PL
- D) A = PL
- E) A = PL - P

54. Estão sujeitas ao pagamento da Contribuição Social sobre o Lucro Líquido (CSLL) as pessoas jurídicas e as pessoas físicas a elas equiparadas, domiciliadas no País. A respeito da CSLL, assinale a alternativa correta.

- A) O valor da CSLL poderá ser deduzido para efeito de determinação do lucro real e da própria base de cálculo.
- B) A CSLL, apurada trimestralmente, deve ser paga de forma parcelada, até o último dia útil do trimestre subsequente ao do encerramento do período de apuração.
- C) Para as atividades de prestação de serviços hospitalares e de transporte, inclusive de carga, o percentual de receita bruta a ser considerado para determinação da base de cálculo é de 32% (trinta e dois por cento).
- D) A alíquota da CSLL é de 9% (nove por cento) para as pessoas jurídicas em geral e de 15% (quinze por cento) para as pessoas jurídicas consideradas instituições financeiras, de seguros privados e de capitalização.
- E) As entidades sujeitas à CSLL não necessitam ajustar o resultado do período com as adições determinadas e exclusões admitidas para fins de determinação da base de cálculo da contribuição, ficando estes ajustes apenas para o Imposto de Renda, conforme legislação vigente.

55. Uma empresa apresentou em 2013 os seguintes índices de liquidez e de endividamento:

Liquidez Corrente = 1,4

Composição do Endividamento = 20%

Se o Passivo não Circulante da empresa totalizou R\$ 200.000,00 no exercício, qual o valor do seu Ativo Circulante?

- A) R\$ 20.000,00
- B) R\$ 40.000,00
- C) R\$ 50.000,00
- D) R\$ 70.000,00
- E) R\$ 200.000,00

56. Dadas as assertivas a respeito do que é disposto na Lei nº 6.404/76 e suas alterações,

- I. A Reserva Legal será constituída com 5% do lucro líquido do exercício, não podendo exceder a 20% do capital social.
- II. Classificam-se como reservas de capital as contas que registrarem o produto da alienação de partes beneficiárias, bônus de subscrição e ações em tesouraria.
- III. As reservas para contingências têm a finalidade de destinar parte do lucro líquido à formação de reserva para compensar, em exercício futuro, a diminuição do lucro decorrente de perda julgada provável, tais como greves ou calamidades naturais.
- IV. A reserva de lucros a realizar será constituída no exercício em que o montante do dividendo obrigatório ultrapassar a parcela realizada do lucro líquido do exercício.

verifica-se que estão corretas apenas

- A) I e II.
- B) I e III.
- C) II e IV.
- D) III e IV.
- E) I, III e IV.

57. Com base na NBC ITG 2000 – Escrituração Contábil, assinale a alternativa correta.

- A) A terminologia utilizada no registro contábil deve expressar a essência econômica da transação; porém, no caso de divergência entre a essência e a forma, esta prevalecerá.
- B) O registro contábil deve conter o número de identificação do lançamento em ordem sequencial relacionado ao respectivo documento de origem externa ou interna ou, na sua falta, em elementos que comprovem ou evidenciem fatos contábeis.
- C) A escrituração contábil e a emissão de relatórios, peças, análises, demonstrativos e demonstrações contábeis são de atribuição e de responsabilidade de qualquer profissional da área administrativa legalmente habilitado.
- D) Os livros contábeis obrigatórios, em forma não digital, devem revestir-se de formalidades extrínsecas, tais como serem assinados digitalmente pela entidade e pelo profissional da contabilidade regularmente habilitado e serem autenticados no registro público competente.
- E) Os livros contábeis obrigatórios, em forma digital, devem revestir-se de formalidades extrínsecas, tais como serem encadernados, numerados sequencialmente e conterem termo de abertura e de encerramento assinados pelo titular ou representante legal da entidade e pelo profissional da contabilidade regularmente habilitado no Conselho Regional de Contabilidade.

58. A Resolução CFC nº 750/93, atualizada e consolidada pela Resolução CFC nº 1.282/10, quando trata do Princípio do Registro pelo Valor Original, determina que, após serem contabilizados e integrados ao patrimônio da Entidade, os componentes patrimoniais, ativos e passivos, podem sofrer variações no custo histórico em função de alguns fatores. Assinale a alternativa correta que indica um destes fatores.

- A) No custo corrente: os ativos são reconhecidos pelos valores em caixa ou equivalentes de caixa, os quais teriam de ser pagos se esses ativos ou ativos equivalentes fossem adquiridos na data ou no período das demonstrações contábeis; os passivos são reconhecidos pelos valores em caixa ou equivalentes de caixa, não descontados, que seriam necessários para liquidar a obrigação na data ou no período das demonstrações contábeis.
- B) No valor realizável: os ativos são mantidos pelo valor presente, descontado do fluxo futuro de entrada líquida de caixa que se espera seja gerado pelo item no curso normal das operações da Entidade; os passivos são mantidos pelo valor presente, descontado do fluxo futuro de saída necessário para liquidar o passivo no curso normal das operações da Entidade.
- C) No valor presente: os ativos são mantidos pelos valores em caixa ou equivalentes de caixa, os quais poderiam ser obtidos pela venda em uma forma ordenada; os passivos são mantidos pelos valores em caixa e equivalentes de caixa, não descontados, que se espera seriam pagos para liquidar as correspondentes obrigações no curso normal das operações da Entidade.
- D) No valor justo: os efeitos da alteração do poder aquisitivo da moeda nacional devem ser reconhecidos nos registros contábeis mediante o ajustamento da expressão formal dos valores dos componentes patrimoniais.
- E) Na atualização monetária: um ativo pode ser trocado, ou um passivo liquidado, entre partes conhecedoras, dispostas a isso, em uma transação sem favorecimentos.

59. Assinale a alternativa correta relativa aos Princípios de Contabilidade, regulamentados pela Resolução CFC nº 750/93, atualizada e consolidada pela Resolução CFC nº 1.282/10.

- A)** O Princípio do Registro pelo Valor Original determina que os componentes do patrimônio devem ser inicialmente registrados pelos valores originais das transações, expressos em moeda nacional, tendo como bases de mensuração o custo histórico e a variação do custo histórico.
- B)** O Princípio da Continuidade se baseia na proposição de que a Entidade continuará em operação no futuro; porém, ao mensurar e apresentar os componentes patrimoniais, não se faz necessário levar em conta esta circunstância.
- C)** O Princípio da Atualização Monetária representa uma nova avaliação, em que haverá o ajustamento dos valores originais dos componentes patrimoniais para determinada data, mediante a aplicação de indexadores ou outros elementos aptos a traduzir a variação do poder aquisitivo da moeda nacional em um dado período.
- D)** O Princípio da Oportunidade refere-se ao processo de mensuração e apresentação dos componentes patrimoniais para produzir informações íntegras e tempestivas. O não atendimento a este princípio resulta necessariamente em perda de relevância da informação contábil, independentemente da análise da relação entre a oportunidade e confiabilidade da informação.
- E)** O Princípio da Competência determina que os efeitos das transações e outros eventos sejam reconhecidos nos períodos a que se referem, de acordo com seu recebimento ou pagamento, pressupondo a simultaneidade da confrontação de receitas e de despesas correlatas.

60. Dadas as afirmativas relativas aos elementos que compõem o patrimônio, de acordo com a Resolução CFC nº 1.374/11, que trata da Estrutura Conceitual para Elaboração e Divulgação de Relatório Contábil-Financeiro,

- I.** Ativo é um recurso controlado pela entidade como resultado de eventos passados e do qual se espera que fluam futuros benefícios econômicos para a entidade.
- II.** Passivo é uma obrigação presente da entidade, derivada de eventos passados, cuja liquidação se espera que resulte na saída de recursos da entidade capazes de gerar benefícios econômicos.
- III.** Patrimônio Líquido é o interesse residual nos ativos da entidade depois de deduzidos todos os seus passivos.

verifica-se que está(ão) correta(s)

- A)** I, II e III.
- B)** II e III, apenas.
- C)** I e III, apenas.
- D)** II, apenas.
- E)** I, apenas.