

NOME DO CANDIDATO

Nº DE INSCRIÇÃO

ESCOLA

SALA

ORDEM

## LEIA COM ATENÇÃO AS INSTRUÇÕES ABAIXO

### INSTRUÇÕES GERAIS

- O candidato receberá do fiscal:  
Um Caderno de Questões contendo **50 (cinquenta) questões** objetivas de múltipla escolha.  
Uma Folha de Respostas personalizada para a Prova Objetiva.
- Ao ser autorizado o início da prova, verifique, no Caderno de Questões, se a numeração das questões e a paginação estão corretas e se não há falhas, manchas ou borrões. Se algum desses problemas for detectado, solicite ao fiscal outro caderno completo. Não serão aceitas reclamações posteriores.
- A totalidade da Prova terá a duração de **3h30 (três horas e trinta minutos)**, incluindo o tempo para preenchimento da Folha de Respostas da Prova Objetiva.
  - Iniciada a Prova, nenhum candidato poderá retirar-se da sala antes de decorridas **2h30 (duas horas e trinta minutos)** de prova, devendo, ao sair, entregar ao fiscal de sala, obrigatoriamente, o Caderno de Questões e a Folha de Respostas da Prova Objetiva. A Folha de Respostas da Prova Objetiva será o único documento válido para correção.
  - Não serão permitidas consultas a quaisquer materiais, uso de telefone celular ou outros aparelhos eletrônicos.
  - Caso seja necessária a utilização do sanitário, o candidato deverá solicitar permissão ao fiscal de sala, que designará um fiscal volante para acompanhá-lo no deslocamento, devendo manter-se em silêncio durante o percurso, podendo, antes da entrada no sanitário e, depois da utilização deste, ser submetido à revista com detector de metais. Na situação descrita, se for detectado que o candidato está portando qualquer tipo de equipamento eletrônico, será eliminado automaticamente do concurso.
- O candidato, ao terminar a prova, deverá retirar-se imediatamente do estabelecimento de ensino, não podendo permanecer nas dependências deste, bem como não poderá utilizar os sanitários.

### INSTRUÇÕES – PROVA OBJETIVA

- Verifique se seus dados estão corretos na Folha de Respostas.
- A Folha de Respostas **NÃO** pode ser dobrada, amassada, rasurada, manchada ou conter qualquer registro fora dos locais destinados às respostas.
- Use caneta transparente de tinta preta.
- Assinale a alternativa que julgar correta para cada questão na Folha de Respostas.
- Para cada questão, existe apenas **1 (uma)** resposta certa – não serão computadas questões não assinaladas ou que contenham mais de uma resposta, emendas ou rasuras.
- O modo correto de assinalar a alternativa é cobrindo, completamente, o espaço a ela correspondente, conforme modelo abaixo:  

- Todas as questões deverão ser respondidas.

OS TEXTOS E AS QUESTÕES FORAM REDIGIDOS CONFORME O NOVO ACORDO ORTOGRÁFICO DA LÍNGUA PORTUGUESA, MAS ESTE NÃO SERÁ COBRADO NO CONTEÚDO.

Espaço reservado para anotação das respostas - O candidato poderá destacar e levar para conferência.

NOME DO CANDIDATO

Nº DE INSCRIÇÃO

1	2	3	4	5	6	7	8	9	10	11	12	13	14	15	16	17	18	19	20	21	22	23	24	25
26	27	28	29	30	31	32	33	34	35	36	37	38	39	40	41	42	43	44	45	46	47	48	49	50



## LÍNGUA PORTUGUESA

Leia o texto adaptado abaixo para responder às questões de 1 a 3.

### **Todos os países que reduziram a maioria penal não diminuíram a violência**

Por Frei Betto

Voltou à pauta do Congresso, por insistência do PSDB, a proposta de criminalizar menores de 18 anos via redução da maioria penal.

De que adianta? Nossa legislação já responsabiliza toda pessoa acima de 12 anos por atos ilegais. Segundo o Estatuto da Criança e do Adolescente, o menor infrator deve merecer medidas socioeducativas, como advertência, obrigação de reparar o dano, prestação de serviço à comunidade, liberdade assistida, semiliberdade e internação. A medida é aplicada segundo a gravidade da infração.

Nos 54 países que reduziram a maioria penal, não se registrou redução da violência. A Espanha e a Alemanha voltaram atrás na decisão de criminalizar menores de 18 anos. Hoje, 70% dos países estabelecem 18 anos como idade penal mínima.

O índice de reincidência em nossas prisões é de 70%. Não existe, no Brasil, política penitenciária, nem intenção do Estado de recuperar os detentos. Uma reforma prisional seria tão necessária e urgente quanto a reforma política. As delegacias funcionam como escola de ensino fundamental para o crime; os cadeiões, como ensino médio; as penitenciárias, como universidades.

O ingresso precoce de adolescentes em nosso sistema carcerário só faria aumentar o número de bandidos, pois tornaria muitos deles distantes de qualquer medida socioeducativa. Ficariam trancafiados como mortos-vivos, sujeitos à violência, inclusive sexual, das facções que reinam em nossas prisões.

Já no sistema socioeducativo, o índice de reincidência é de 20%, o que indica que 80% dos menores infratores são recuperados.

Nosso sistema prisional já não comporta mais presos. No Brasil, eles são, hoje, 500 mil, a quarta maior população carcerária do mundo. Perdemos apenas para os EUA (2,2 milhões), China (1,6 milhão) e Rússia (740 mil).

Reduzir a maioria penal é tratar o efeito, e não a causa. Ninguém nasce delinquente ou criminoso. Um jovem ingressa no crime devido à falta de escolaridade, de afeto

familiar, e por pressão consumista que o convence de que só terá seu valor reconhecido socialmente se portar determinados produtos de grife.

Enfim, o menor infrator é resultado do descaso do Estado, que não garante a tantas crianças creches e educação de qualidade; áreas de esporte, arte e lazer; e a seus pais trabalho decente ou uma renda mínima para que possam subsistir com dignidade em caso de desemprego.

Portanto, não basta reduzir a maioria penal e instalar UPPs em áreas consideradas violentas. O traficante não espera que seu filho seja bandido, e sim doutor. Por que, junto com a polícia pacificadora, não ingressam, nas áreas dominadas por bandidos, escolas, oficinas de música, teatro, literatura e praças de esportes?

Punidos deveriam ser aqueles que utilizam menores na prática de crimes. E eles costumam ser hóspedes do Estado que, cego, permite que dentro das cadeias as facções criminosas monitorem, por celulares, todo tipo de violência contra os cidadãos.

Que tal criminalizar o poder público por conivência com o crime organizado? Bem dizia o filósofo Carlito Maia: "O problema do menor é o maior."

1. De acordo com o texto, analise as assertivas abaixo.
  - I. O autor do texto defende que não adianta reduzir a maioria penal, pois, no Brasil, não há intenção quanto à recuperação dos presos nem há política penitenciária, fazendo com que os adolescentes se distanciem de medidas socioeducativas e fiquem sujeitos à violência.
  - II. Defende-se, no texto, que devem ser garantidos creches e educação de qualidade, por exemplo, às crianças e trabalho digno ou uma renda mínima para os pais como forma de tratar a causa e não o efeito.
  - III. Defende-se, no texto, que os adultos devem ser punidos em vez de punir os menores de idade, uma vez que os pais devem se responsabilizar totalmente pelos atos praticados por seus filhos.

É correto o que se afirma em

- (A) II e III, apenas.
- (B) I e II, apenas.
- (C) I, apenas.
- (D) I e III, apenas.
- (E) I, II e III.

2. Observe o trecho transcrito do texto e, em seguida, assinale a alternativa que apresenta um sinônimo da palavra destacada de acordo com o contexto.

“(...) a seus pais trabalho decente ou uma renda mínima para que possam **subsistir** com dignidade em caso de desemprego.”

- (A) Trabalhar.
- (B) Progredir.
- (C) Aprimorar-se.
- (D) Sobreviver.
- (E) Encher-se.

3. Observe a oração abaixo e, em seguida, assinale a alternativa em que a conjunção destacada estabeleça o **mesmo** sentido e tenha a **mesma** classificação que a conjunção destacada na oração abaixo.

“**Portanto**, não basta reduzir a maioria penal e instalar UPPs em áreas consideradas violentas.”

- (A) **Ainda que** medidas socioeducativas sejam implantadas, decisões mais rígidas devem ser tomadas.
- (B) **Desde que** a polícia começou a agir naquela região, o índice de criminalidade diminuiu.
- (C) O índice de roubo seguido de morte aumentou naquele bairro. **Logo**, medidas devem ser tomadas para garantir a segurança dos moradores.
- (D) É preciso garantir educação de qualidade **a fim de que** o índice de criminalidade diminua.
- (E) **Conforme** veiculado na mídia, houve rebelião.

4. De acordo com a norma-padrão da Língua Portuguesa e quanto à concordância verbal, assinale a alternativa correta.

- (A) Fomos nós quem flagrou o ladrão no momento do roubo.
- (B) Perto de 50 detentos fugiu de um presídio do interior de São Paulo.
- (C) Não se poupou esforços para prender aquela quadrilha.
- (D) Construiu-se novos postos policiais na região metropolitana.
- (E) Parecem haver graves problemas com a segurança pública.

5. De acordo com a norma-padrão da Língua Portuguesa e quanto à ortografia, assinale a alternativa correta.

- (A) Aquele policial lidou com muitos casos de fraticídio.
- (B) Eles estavam tentando compreender o esteriótipo do assassino.
- (C) A polícia detectou que o assassino era misantropo.
- (D) Prostou o ladrão de um só golpe.
- (E) O caso do assassinato daquela criança repercutiu em toda a imprensa.

6. De acordo com a norma-padrão da Língua Portuguesa e quanto à ocorrência de crase, assinale a alternativa correta.

- (A) O delegado referiu-se à casos de estupro na região central.
- (B) A mulher foi morta à machadadas pelo próprio marido.
- (C) O caso é sigiloso e não interessa à nenhuma pessoa aqui presente.
- (D) A vítima chegou à gritar, mas ninguém a acudiu.
- (E) O investigador referiu-se àquele infrator com desprezo.

7. De acordo com a norma-padrão da Língua Portuguesa e quanto à regência verbal, assinale a alternativa correta.

- (A) O resultado do julgamento não agradou o público.
- (B) A decisão implicou à prisão de cinco adolescentes.
- (C) Ao toque da campainha, não entre e não saia do pavilhão.
- (D) O delegado procederá ao inquérito.
- (E) “Prefiro ser morto do que ser preso”, disse o menor infrator.

8. De acordo com a norma-padrão da Língua Portuguesa e quanto à acentuação, assinale a alternativa correta.

- (A) O policial era o melhor no seu míster.
- (B) Os policiais fecharam o circuito para que não fosse invadido.
- (C) O carcereiro recém-admitido foi espancado até a morte.
- (D) O carro da polícia ía na contramão quando capotou.
- (E) Últimamente, os internos estão tranquilos.

9. De acordo com a norma-padrão da Língua Portuguesa e quanto à pontuação, assinale a alternativa correta.

- (A) A elaboração de planejamento preventivo de mediação de conflito, exige que medidas de contenção, no local sejam feitas, de modo que os adolescentes, fiquem, de certa forma, ali confinados, evitando que, haja alastramento no espaço físico do Centro de Atendimento.
- (B) A elaboração de planejamento preventivo de mediação de conflito exige que medidas de contenção, no local, sejam feitas, de modo que os adolescentes fiquem de certa forma ali confinados, evitando que haja alastramento no espaço físico do Centro de Atendimento.
- (C) A elaboração, de planejamento preventivo, de mediação de conflito exige que: medidas de contenção no local sejam feitas, de modo que os adolescentes, fiquem de certa forma ali confinados, evitando que haja: alastramento no espaço físico do Centro de Atendimento.
- (D) A elaboração de planejamento, preventivo de mediação de conflito, exige que medidas de contenção, no local, sejam feitas, de modo que os adolescentes, fiquem de certa forma ali confinados, evitando que haja alastramento, no espaço físico do Centro de Atendimento.
- (E) A elaboração de planejamento preventivo de mediação de conflito, exige que medidas de contenção, no local, sejam feitas, de modo que os adolescentes, fiquem de certa forma ali confinados, evitando que haja alastramento, no espaço físico do Centro de Atendimento.

10. De acordo com a norma-padrão da Língua Portuguesa e quanto à ortografia, assinale a alternativa correta.

- (A) A polícia encontrou uma cápsula deflagrada no local do crime.
- (B) O olhar do assassino era funério.
- (C) A vítima foi decaptada e jogada no rio.
- (D) O acusado não tem condições de custiar sua própria defesa.
- (E) Foi preso por ato obsceno.

## MATEMÁTICA

11. Assinale a alternativa que apresenta o conjunto imagem da função abaixo.

$$f(x) = \frac{2\operatorname{sen}(x)}{3}$$

- (A)  $\operatorname{Im} = [-1; 1]$
- (B)  $\operatorname{Im} = \left[0; \frac{2}{3}\right]$
- (C)  $\operatorname{Im} = \left[-\frac{2}{3}; \frac{2}{3}\right]$
- (D)  $\operatorname{Im} = [2; 3]$
- (E)  $\operatorname{Im} = \mathbb{R}$

12. Em uma empresa, 4 funcionários pintam à mão 40 canecas personalizadas em 3 dias. Com o advento da festa da padroeira da cidade, tornou-se necessário que fossem pintadas 1.200 canecas em 12 dias. Diante do exposto, assinale a alternativa que apresenta quantos funcionários, de mesma capacidade que os primeiros, são necessários para que o trabalho seja entregue no prazo.

- (A) 10.
- (B) 15.
- (C) 20.
- (D) 25.
- (E) 30.

13. Com a proximidade das festas de fim de ano, uma instituição assistencial arrecadou brinquedos para que fossem distribuídos às crianças em duas ocasiões: na primeira, 45% dos brinquedos foram doados; na segunda, 15%. Verificou-se que ainda restaram 90 brinquedos guardados. Pode-se concluir, então, que a quantidade de brinquedos arrecadados foi

- (A) 435.
- (B) 375.
- (C) 225.
- (D) 195.
- (E) 160.

14. Um luthier (profissional especializado na fabricação e manutenção de instrumentos de corda com caixa de ressonância) fabricava 40.000 instrumentos anualmente. Há três anos, sua produção vem sofrendo queda segundo a função:  $P = 40.000 \cdot (0,1)^x$ . Diante do exposto, é correto afirmar que a expectativa de produção, ao final destes três anos, é de
- (A) 4.000 instrumentos.  
 (B) 400 instrumentos.  
 (C) 40 instrumentos.  
 (D) 4 instrumentos.  
 (E) 40.000 instrumentos.

15. Observe o gráfico abaixo.

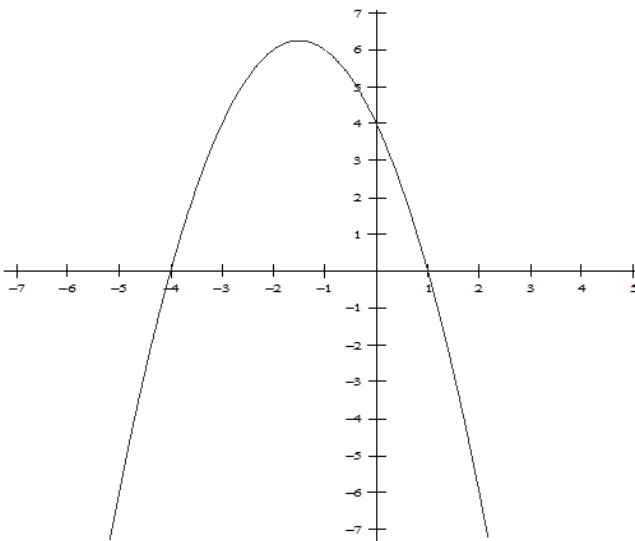

Diante do exposto, assinale a alternativa que apresenta a função que **melhor** representa os dados contidos no gráfico.

- (A)  $f(x) = 2x + 4$   
 (B)  $f(x) = 2\log(x)$   
 (C)  $f(x) = x^2 - 4x + 4$   
 (D)  $f(x) = -x^2 + 2x - 4$   
 (E)  $f(x) = -x^3 - 3x + 4$

16. Uma quantidade de livros pode ser disposta de forma que eles fiquem agrupados de dois em dois, independentemente da ordem, formando, então, 10 agrupamentos. Diante do exposto, é correto afirmar que a quantidade de livros desta condição é
- (A) 25.  
 (B) 13.  
 (C) 10.  
 (D) 5.  
 (E) 3.

17. Um prédio de apartamentos residenciais decidiu trocar sua caixa de água para que pudesse garantir melhor o abastecimento. Para isso, instalou uma caixa cilíndrica com raio de 9m e altura de 10m. Estando cheia, é correto afirmar que a quantidade de litros de água que a caixa poderá oferecer é de

(Dados: considere  $\pi = 3$ ).

- (A) 2.970.000.  
 (B) 2.430.000.  
 (C) 2.350.000.  
 (D) 2.290.000.  
 (E) 1.840.000.

18. Em uma urna, existem 20 bolas numeradas de 1 a 20. Se retirarmos, ao acaso, uma destas bolas, a probabilidade de ela ter um número múltiplo de três ou par é de

- (A)  $\frac{3}{10}$ .  
 (B)  $\frac{5}{3}$ .  
 (C)  $\frac{2}{9}$ .  
 (D)  $\frac{4}{5}$ .  
 (E)  $\frac{1}{7}$ .

19. Um investidor aplicou R\$200.000,00 em um fundo de investimento que rendia juros simples de 36% a.a.. Deixou seu dinheiro aplicado durante 18 meses. Assinale a alternativa que apresenta o montante resgatado ao final do período.

- (A) R\$360.000,00.  
 (B) R\$326.000,00.  
 (C) R\$312.000,00.  
 (D) R\$308.000,00.  
 (E) R\$302.000,00.

20. O perímetro de um retângulo é 55m. O lado maior é o quádruplo do lado menor. Assinale a alternativa que apresenta a área deste retângulo.

- (A) 121m<sup>2</sup>.
- (B) 123m<sup>2</sup>.
- (C) 125m<sup>2</sup>.
- (D) 127m<sup>2</sup>.
- (E) 129m<sup>2</sup>.

### CONHECIMENTOS BÁSICOS

21. Considerando o disposto no artigo 142, do Estatuto da Criança e do Adolescente (ECA), assinale a alternativa que preenche correta e respectivamente as lacunas.

Os menores de \_\_\_\_\_ anos serão \_\_\_\_\_ e os maiores de \_\_\_\_\_ e menores de \_\_\_\_\_ anos \_\_\_\_\_ por seus pais, tutores ou curadores, na forma da legislação civil ou processual.

- (A) dezoito/ assistidos/ dezoito/ vinte e um/ representados
- (B) dezesseis/ assistidos/ dezesseis/ vinte e um/ representados
- (C) dezesseis/ representados/ dezesseis/ vinte e um/ assistidos
- (D) dezoito/ representados/ dezoito/ vinte e um/ assistidos
- (E) dezesseis/ representados/ dezesseis/ dezoito/ assistidos

22. O artigo 145, do ECA, dispõe que os Estados e o Distrito Federal poderão criar varas especializadas e exclusivas da infância e da juventude, cabendo ao(à)

- (A) Poder Judiciário estabelecer sua proporcionalidade por número de habitantes, dotá-las de infraestrutura e dispor sobre o atendimento, inclusive em plantões.
- (B) Ministério Público estabelecer sua proporcionalidade por número de habitantes, dotá-las de infraestrutura e dispor sobre o atendimento, inclusive em plantões.
- (C) Fundação Casa estabelecer sua proporcionalidade por número de habitantes, dotá-las de infraestrutura e dispor sobre o atendimento, inclusive em plantões.
- (D) Poder Executivo Federal estabelecer sua proporcionalidade por número de habitantes, dotá-las de infraestrutura e dispor sobre o atendimento, inclusive em plantões.
- (E) Poder Executivo Estadual estabelecer sua proporcionalidade por número de habitantes, dotá-las de infraestrutura e dispor sobre o atendimento, inclusive em plantões.

23. Compete à União, aos Estados e ao Distrito Federal legislar concorrentemente sobre

- (A) preservação das florestas, da fauna e da flora.
- (B) proteção ao meio ambiente e combate à poluição em qualquer de suas formas.
- (C) promoção de programas de construção de moradias e melhoria das condições habitacionais e de saneamento básico.
- (D) proteção ao patrimônio histórico, cultural, artístico, turístico e paisagístico.
- (E) registro, acompanhamento e fiscalização das concessões de direitos de pesquisa e exploração de recursos hídricos e minerais em seus territórios.

24. Conforme o disposto no artigo 26, da Constituição Federal de 1988, incluem-se entre os bens dos Estados as

- I. águas superficiais ou subterrâneas, fluentes, emergentes e em depósito, ressalvadas, neste caso, na forma da lei, as decorrentes de obras da União.
- II. áreas, nas ilhas oceânicas e costeiras, que estiverem no seu domínio, excluídas aquelas sob domínio da União, Municípios ou terceiros.
- III. ilhas fluviais e lacustres não pertencentes aos Municípios de outros Estados.
- IV. terras devolutas não compreendidas entre as da União.

É correto o que está contido em

- (A) I e II, apenas.
- (B) II e IV, apenas.
- (C) I, III e IV, apenas.
- (D) I e III, apenas.
- (E) I, II e IV, apenas.

25. Segundo a Constituição Federal de 1988, constitui(em) crime(s) de responsabilidade do Prefeito Municipal:

- I. efetuar repasse que supere os limites definidos na Constituição Federal de 1988.
- II. não enviar o repasse até o dia vinte de cada mês.
- III. enviar o repasse a menor em relação à proporção fixada na Lei Orçamentária.

É correto o que está contido em

- (A) I, apenas.
- (B) II, apenas.
- (C) I, II e III.
- (D) I e III, apenas.
- (E) III, apenas.

**ASSISTENTE SOCIAL (CONHECIMENTOS ESPECÍFICOS)**

26. Além da adoção das correções gramaticais e ortográficas no Código de Ética do Assistente Social, de modo a aperfeiçoá-lo e adequá-lo às novas regras da Língua Portuguesa, a Resolução CFESS nº 594/2011 substituiu a designação
- (A) “orientação sexual” por “opção sexual” e “identidade de gênero” por “gênero”.
  - (B) “afetividade” por “união homoafetiva” e “identidade” por “origem”.
  - (C) “opção sexual” por “orientação sexual” e “gênero” por “identidade de gênero”.
  - (D) “união entre pessoas do mesmo sexo” por “união homoafetiva” e “sexualidade” por “opção sexual”.
  - (E) “opção sexual” por “união entre pessoas do mesmo sexo” e “gênero” por “masculino e feminino”.

27. Analise as assertivas abaixo, que abordam a Constituição da República Federativa do Brasil de 1988.

- I. Consta da Constituição da República Federativa do Brasil de 1988 que um dos direitos individuais e coletivos é a cooperação entre os povos para o progresso da humanidade.
- II. Consta da Constituição da República Federativa do Brasil de 1988 que um dos direitos individuais e coletivos é a livre locomoção no território nacional em tempo de paz, podendo qualquer pessoa, nos termos da lei, nele entrar, permanecer ou dele sair com seus bens.
- III. Consta da Constituição da República Federativa do Brasil de 1988 que um dos direitos individuais e coletivos é a construção de uma sociedade livre, justa e solidária.

É correto o que se afirma em

- (A) I, apenas.
- (B) II, apenas.
- (C) III, apenas.
- (D) I e II, apenas.
- (E) I, II e III.

28. Assinale a alternativa que apresenta um dos aspectos relativos ao direito à proteção especial, conforme consta no Título VIII – Da Ordem Social – Capítulo VII (Da Família, da Criança, do Adolescente, do Jovem e do Idoso) da Constituição da República Federativa do Brasil de 1988.

- (A) Estímulo do poder público, por meio de assistência jurídica, incentivos fiscais e subsídios, nos termos da lei, ao acolhimento, sob a forma de guarda, de criança ou adolescente órfão ou abandonado.
- (B) Isenção de contribuição para a seguridade social das entidades beneficentes de Assistência Social que atendam às exigências estabelecidas em lei.
- (C) A lei definirá os critérios de transferência de recursos para o Sistema Único de Saúde e ações de Assistência Social da União para os Estados, o Distrito Federal e os Municípios, e dos Estados para os Municípios, observada a respectiva contrapartida de recursos.
- (D) Nenhum benefício ou serviço da seguridade social poderá ser criado, majorado ou estendido sem a correspondente fonte de custeio total.
- (E) O produtor, o parceiro, o meeiro e o arrendatário rurais e o pescador artesanal, bem como os respectivos cônjuges, que exerçam suas atividades em regime de economia familiar, sem empregados permanentes, contribuirão para a seguridade social mediante a aplicação de uma alíquota sobre o resultado da comercialização da produção e farão jus aos benefícios nos termos da lei.

29. A jornada de trabalho com duração de 6 horas, um dos Direitos Sociais expostos na Constituição da República Federativa do Brasil de 1988, é assegurada para o trabalhador que exerce trabalho

- (A) noturno, em fábricas da área petroquímica.
- (B) considerado de risco, com contato com produtos nocivos à saúde.
- (C) realizado em hospitais e instituições de saúde.
- (D) realizado em turnos ininterruptos de revezamento, salvo negociação coletiva.
- (E) em instituições prisionais e em meio rural.



30. Acerca da Constituição da República Federativa do Brasil de 1988, no que concerne à Seguridade Social, marque V para verdadeiro ou F para falso e, em seguida, assinale a alternativa que apresenta a sequência correta.

- ( ) É considerado contribuição social recurso proveniente à folha de salários e demais rendimentos do trabalho pagos ou creditados, a qualquer título, à pessoa física que lhe preste serviço, mesmo sem vínculo empregatício.
- ( ) É considerado contribuição social recurso proveniente sobre a receita de concursos de prognósticos.
- ( ) É considerado contribuição social recurso proveniente da receita dos segurados da previdência social, incidindo esta sobre a aposentadoria e pensão recebida.
- ( ) É considerado contribuição social recurso proveniente do lucro.

- (A) V/ V/ V/ V
- (B) F/ V/ F/ V
- (C) V/ F/ V/ F
- (D) F/ V/ V/ V
- (E) V/ V/ F/ V

31. Analise as assertivas abaixo, que se referem à política de Assistência Social, de acordo com a LOAS.

- I. Representa diretriz da Assistência Social a participação da iniciativa privada, obedecendo a preceitos constitucionais.
- II. Representa diretriz da Assistência Social a participação da população, por meio de organizações representativas, na formulação e no controle das ações em todos os níveis.
- III. Representa diretriz da Assistência Social a contribuição adicional custeada para complemento do atendimento.

É correto o que se afirma em

- (A) I, II e III.
- (B) I, apenas.
- (C) II, apenas.
- (D) III, apenas.
- (E) I e III, apenas.

32. Conforme a LOAS, compete ao CNAS (Conselho Nacional de Assistência Social)

- (A) acompanhar e avaliar a gestão dos recursos, bem como os ganhos sociais e o desempenho dos programas e projetos aprovados.
- (B) o desenvolvimento de projetos e pesquisas para melhoria da atuação dos profissionais que exercem função na assistência pública.
- (C) a prestação de assessoramento técnico às entidades públicas e às Instituições não Governamentais.
- (D) a coordenação e a articulação das entidades beneficentes.
- (E) promover recursos para pagamento de benefícios de prestação continuada.

33. No tocante à LOAS, assinale a alternativa cuja abordagem de um dos princípios da Assistência Social encontra-se mencionada de forma correta.

- (A) Acesso ao atendimento diferenciado, observando as peculiaridades existentes entre as populações urbana e rural.
- (B) Atendimento populacional centralizado, direcionado, tendo como base a autonomia administrativa.
- (C) Divulgação de benefícios, serviços, programas e projetos assistenciais e recursos direcionados à população de regiões carentes.
- (D) Supremacia da rentabilidade econômica sobre o atendimento das necessidades sociais.
- (E) Universalização dos direitos sociais, a fim de tornar o destinatário da ação assistencial alcançável pelas demais políticas públicas.

34. É função do Ministério Público, segundo o constante no Estatuto da Criança e do Adolescente (ECA),

- (A) aplicar penalidades administrativas nos casos de infrações contra norma de proteção à criança ou ao adolescente.
- (B) expedir notificações para colher depoimentos ou esclarecimentos e, em caso de não comparecimento injustificado, requisitar condução coercitiva.
- (C) designar curador especial em casos de apresentação de queixa ou representação, ou de outros procedimentos judiciais ou extrajudiciais em que haja interesses de criança e adolescente.
- (D) determinar o cancelamento, a ratificação e o suprimento dos registros de nascimento e óbito.
- (E) conhecer ações decorrentes de irregularidades em entidades de atendimento, aplicando as medidas cabíveis.

35. Assinale a alternativa que apresenta uma das atribuições do Conselho Tutelar.

- (A) Aplicar penalidades administrativas nos casos de infrações contra norma de proteção à criança ou adolescente.
- (B) Promover e acompanhar os procedimentos relativos às infrações atribuídas a adolescentes.
- (C) Conhecer de ações civis fundadas em interesses individuais, difusos ou coletivos afetos à criança e ao adolescente.
- (D) Assessorar o poder executivo local na elaboração da proposta orçamentária para planos e programas de atendimento dos direitos da criança e do adolescente.
- (E) Disciplinar, através de portaria, a participação de criança ou adolescente em certames de beleza.

36. Com relação às medidas pertinentes aos pais ou responsável, tendo como base de formulação o Estatuto da Criança e do Adolescente (ECA), marque V para verdadeiro ou F para falso e, em seguida, assinale a alternativa que apresenta a sequência correta.

- ( ) De acordo com o ECA, é medida aplicável aos pais ou responsável encaminhamento a tratamento psicológico ou psiquiátrico.
- ( ) De acordo com o ECA, é medida aplicável aos pais representar, junto à autoridade judiciária, nos casos de descumprimento injustificado de suas deliberações.
- ( ) De acordo com o ECA, é medida aplicável aos pais ou responsável a inclusão em programa oficial ou comunitário de auxílio, orientação e tratamento a alcoólatras e toxicômanos.
- ( ) De acordo com o ECA, é medida aplicável aos pais a obrigação de adotar princípios e participar do desenvolvimento de atividades em regime de coeducação.

- (A) V/ V/ V/ V
- (B) F/ V/ F/ V
- (C) V/ V/ V/ F
- (D) F/ V/ V/ V
- (E) V/ F/ V/ F

37. Em conformidade com o descrito no Estatuto da Criança e do Adolescente (ECA), assinale a alternativa que apresenta uma obrigação das entidades que desenvolvem programas de internação.

- (A) Manter biblioteca com razoável número de livros, propiciando aos adolescentes condições de pesquisas escolares.
- (B) Oferecer cursos na área de amamentação e pré-natal para adolescentes gestantes.
- (C) Fornecer comprovante de depósito dos pertences dos adolescentes.
- (D) Organizar palestras, envolvendo a comunidade local com vistas a indicar famílias substitutas.
- (E) Promover eventos socioeducativos, envolvendo profissionais da área de Assistência Social.

38. Assinale a alternativa que apresenta uma das linhas de ação da política de atendimento, conforme descrito no Estatuto da Criança e do Adolescente (ECA).

- (A) Serviço de identificação e localização de pais, responsável, crianças e adolescentes desaparecidos.
- (B) Criação e manutenção de programas específicos, observada a descentralização político-administrativa.
- (C) Manutenção dos fundos nacional, estaduais e municipais vinculados aos respectivos conselhos dos direitos da criança e do adolescente.
- (D) Mobilização da opinião pública para a indispensável participação dos diversos segmentos da sociedade.
- (E) Municipalização do atendimento.

39. Conforme consta em Lei que institui o SINASE (Sistema Nacional de Atendimento Socioeducativo), o PIA (Programa Individual de Atendimento), elaborado sob a responsabilidade da equipe técnica do respectivo programa de atendimento, com a participação efetiva do adolescente e de sua família, representada por seus pais ou responsável, deve conter, dentre os demais itens mínimos a serem apresentados,

- (A) avaliações e boletim escolar do adolescente.
- (B) as medidas específicas de atenção à saúde do adolescente.
- (C) a conduta do adolescente, bem como as normas de tratamento dispensadas a este.
- (D) o teste vocacional, relatando quais as habilidades do adolescente.
- (E) a capacidade do adolescente para estabelecer relacionamentos interpessoais.

40. De acordo com a Lei nº 12.594/2012, que institui o SINASE e regulamenta a execução das medidas socioeducativas, analise as assertivas abaixo.

- I. O fortalecimento dos vínculos familiares e comunitários no processo socioeducativo representa um dos princípios que rege a execução das medidas socioeducativas.
- II. A excepcionalidade da intervenção judicial e da imposição de medidas, favorecendo-se meios de autocomposição de conflitos, é um dos princípios constantes das Disposições Gerais.
- III. Representa um dos princípios que rege a execução das medidas socioeducativas a prioridade a práticas ou medidas que sejam restaurativas e, sempre que possível, atendam às necessidades das vítimas.

É correto o que se afirma em

- (A) II, apenas.
- (B) I e II, apenas.
- (C) I e III, apenas.
- (D) I, II e III.
- (E) III, apenas.

41. "O Conhecimento grupal é constituído por meio de interações dos membros individuais do grupo sendo propriedade emergente do discurso e interação, a qual não é, necessariamente, reduzível às opiniões e entendimento dos indivíduos." (Deller James Ferreira)

Acerca da colocação mencionada acima, pode-se concluir que

- (A) uma propriedade emergente do discurso e interação entre membros de determinado grupo é a opinião dos indivíduos pertencentes ao referido grupo, mesmo que essa opinião expressa não seja da maioria.
- (B) a opinião dos membros de determinado grupo sempre irá convergir no tocante ao entendimento dos indivíduos a ele pertencentes.
- (C) o conhecimento adquirido e produzido é sempre de um único membro que melhor articula e exerce poder de liderança.
- (D) o conhecimento adquirido de forma grupal passa a ser nulo para o indivíduo isoladamente.
- (E) um processo grupal somente tem um funcionamento adequado caso o discurso seja baseado na convergência de opiniões de seus membros.

42. A atuação do Assistente Social no âmbito interdisciplinar torna-se cada vez maior, haja vista a necessidade de intercâmbio e contato com profissionais de outras áreas de conhecimento. A interdisciplinaridade que toma por empréstimo o método ou os procedimentos de outra disciplina denomina-se

- (A) pseudointerdisciplinaridade.
- (B) interdisciplinaridade auxiliar.
- (C) interdisciplinaridade compósita.
- (D) interdisciplinaridade heterogênea.
- (E) interdisciplinaridade associativa.

43. Na prática atual do Assistente Social, observa-se uma diversidade de modelos familiares. Comumente encontrado, o modelo denominado "monoparental" é aquele constituído

- (A) por pai, mãe e filhos. Representa, assim, o modelo que faz parte do imaginário social.
- (B) apenas por grupo de irmãos. Nesse modelo, os pais são ausentes.
- (C) por grupo de pessoas que possuem ligações de amizade, não tendo qualquer ligação consanguínea.
- (D) por pessoas que compõem as chamadas uniões homoafetivas.
- (E) pela mulher, que sustenta sozinha a família. Nesse modelo, a figura masculina é totalmente ausente, não participando nem de forma cambiante.

44. No tocante aos instrumentos de trabalho indiretos, o Serviço Social lida com documento cujo conceito é registrar informações, observações, pesquisas, investigações e fatos, variando de acordo com o assunto e as finalidades. Esse documento é denominado

- (A) Ficha de Cadastro.
- (B) Parecer Social.
- (C) Diário de Campo.
- (D) Relatório Social.
- (E) Folha de Produção Diária.

45. Instrumental que, além de ser uma avaliação teórica e técnica, dá ao Assistente Social uma identidade profissional, sendo este a conclusão de determinado trabalho – seja um atendimento individual, seja um conjunto de instrumentos utilizados durante determinado processo de intervenção. Esse instrumental é denominado

- (A) Diário de Campo.
- (B) Acompanhamento Social.
- (C) Parecer Social.
- (D) Encaminhamento Social.
- (E) Entrevista Social.

46. A mediação, segundo alguns autores, é percebida como uma técnica mais adequada aos conflitos familiares. Dados os avanços na atuação, modelos de mediação são praticados por profissionais da área social para a solução e minimização de problemas familiares. Dentre estes modelos, há o modelo de John Hayres, que

- (A) se compõe de três obstáculos para a efetivação de um bom processo: o balanço do poder; o controle do processo; e a neutralidade.
- (B) concentra seus esforços na revalorização pessoal e no reconhecimento do outro, com a finalidade de ajudar as partes a obter o aumento da força do eu e a sensibilidade mútua.
- (C) se compõe da primeira entrevista (informativa); segunda entrevista para detectar interesses de cada parte; terceira entrevista para reconhecer os interesses e necessidades do outro; e quarta entrevista para acordos temporários.
- (D) pressupõe uma negociação colaborativa com a presença de um terceiro (o mediador), orientado para a solução de problemas.
- (E) objetiva, primordialmente, as especiais necessidades da família. Compõe-se das seguintes etapas: identificação do problema; análise do problema; análise e escolha do âmbito de resolução de um conflito; escolha do mediador; coleta de informações sobre a natureza da disputa; definição do problema; busca de opções; redefinição das posições; negociação e acordo.

47. Trata-se de modelo de mediação considerado o mais tradicional. Tem como etapas: diferenciar as pessoas do problema; direcionar focos nos interesses que estão ocultos por trás das posições; inventariar opções para benefício mútuo; criar critérios objetivos e eleição da melhor alternativa ao acordo feito. Esse modelo denomina-se

- (A) Modelo da Universidade de Harvard.
- (B) Modelo de Daniel Bustelo.
- (C) Modelo Sara Coob.
- (D) Modelo de Bus e Folger.
- (E) Modelo Lilians Perrone.

48. Considerando os conceitos de mediação com os quais o Assistente Social pode estar envolvido, analise as assertivas abaixo.

- I. Mediação Transformadora: considera o desejo e as necessidades dos interessados e possibilita, com essa atitude, a integração e o diálogo entre os interessados, em vez do enfrentamento destrutivo de um para com o outro.
- II. Mediação Familiar: considera o conflito um problema, uma espécie de desajustamento social, exceção ou desordem social. Nesse tipo de mediação, nem sempre perscruta a satisfação real dos envolvidos.
- III. Mediação Acordista: geralmente de caráter voluntário, econômico, rápido, consensual, possibilita a manutenção de vínculo parental. Nesse tipo de mediação, o mediador busca proporcionar o equilíbrio entre as partes envolvidas no conflito.

É correto o que se afirma em

- (A) I, II e III.
- (B) I e III, apenas.
- (C) I, apenas.
- (D) II, apenas.
- (E) III, apenas.

49. Analise as assertivas abaixo, com base no Código de Ética Profissional dos Assistentes Sociais.

- I. O Assistente Social tem o dever de participar de programas de socorro à população em situação de calamidade pública, no atendimento e defesa de seus interesses e necessidades.
- II. O Assistente Social deve permitir ou exercer a supervisão de aluno de Serviço Social em instituições públicas ou privadas que não tenham em seu quadro Assistente Social que realize acompanhamento direto ao aluno estagiário.
- III. O Assistente Social tem direito ao aprimoramento profissional de forma contínua.

É correto o que se afirma em

- (A) I, II e III.
- (B) I e III, apenas.
- (C) II e III, apenas.
- (D) III, apenas.
- (E) II, apenas.

50. Os itens abaixo foram formulados com referência no Código de Ética do Profissional Assistente Social e baseiam-se nos princípios fundamentais que norteiam a prática profissional. Com relação a isso, marque V para verdadeiro ou F para falso e, em seguida, assinale a alternativa que apresenta a sequência correta.

- ( ) É princípio fundamental constante no Código de Ética do Profissional Assistente Social a ampliação e consolidação da cidadania, considerada tarefa primordial de toda sociedade, com vistas à garantia dos direitos civis, sociais e políticos das classes trabalhadoras.
- ( ) É princípio fundamental constante no Código de Ética do Profissional Assistente Social o posicionamento em favor da gestão seletiva para acesso a programas e em políticas sociais de bens e serviços.
- ( ) É princípio fundamental constante no Código de Ética do Profissional Assistente Social a opção por um projeto profissional vinculado ao processo de construção de uma nova ordem societária, sem exploração de classe, etnia e gênero.
- ( ) É princípio fundamental constante no Código de Ética do Profissional Assistente Social o empenho na eliminação de todas as formas de preconceito, incentivando o respeito à diversidade, à participação de grupos socialmente discriminados e à discussão das diferenças.

- (A) F/ V/ F/ V
- (B) V/ V/ F/ F
- (C) F/ F/ F/ V
- (D) V/ F/ V/ V
- (E) F/ V/ V/ F

--	--