



COMPANHIA NACIONAL DE ABASTECIMENTO
CONCURSO PÚBLICO PARA PROVIMENTO DE VAGAS E FORMAÇÃO DE
CADASTRO DE RESERVA EM CARGOS PÚBLICOS
EFETIVOS DE NÍVEL SUPERIOR
EDITAL Nº 2 DO CONCURSO PÚBLICO 1/2014 - NORMATIVO

Cargo 111
Auditoria

Data e horário da prova:
Domingo, 20/7/2014, às 14h

INSTRUÇÕES

- Você receberá do fiscal:
 - um **caderno de questões** da prova objetiva contendo 50 (cinquenta) questões de múltipla escolha, com 5 (cinco) alternativas de resposta cada uma, e apenas uma alternativa correta;
 - um **cartão de respostas** ótico personalizado.
- Verifique se a numeração das questões, a paginação do **caderno de questões** e a codificação do **cartão de respostas** ótico estão corretas.
- Quando autorizado pelo **fiscal do IADES**, no momento da identificação, escreva no espaço apropriado do **cartão de respostas**, com a sua caligrafia usual, a seguinte frase:

A confiança em si mesmo é o primeiro segredo do sucesso.

- Você dispõe de 4 (quatro) horas para fazer a prova objetiva, devendo controlar o tempo, pois não haverá prorrogação desse prazo. Esse tempo inclui a marcação do **cartão de respostas** ótico.
- Somente será permitido levar o **caderno de questões** da prova objetiva após 3 (três) horas e 30 (trinta) minutos do início da prova.
- Somente após decorrida 1 (uma) hora do início da prova, você poderá entregar seu **cartão de respostas** ótico e retirar-se da sala.
- Após o término da prova, entregue ao fiscal do **IADES** o **cartão de respostas** devidamente assinado.
- Deixe sobre a carteira apenas o documento de identidade e a **caneta esferográfica de tinta preta ou azul, fabricada de material transparente**.
- Não é permitida a utilização de qualquer aparelho eletrônico de comunicação. Desligue e guarde em embalagem fornecida pelo fiscal do **IADES**: máquina fotográfica; telefone celular; relógio; gravador; *bip*; receptor; *pager*; *notebook*; *tablet* eletrônico; *walkman*; aparelho portátil de armazenamento e de reprodução de músicas, vídeos e outros arquivos digitais; agenda eletrônica; *palmtop*; régua de cálculo; máquina de calcular e (ou) qualquer outro equipamento similar.
- Não é permitida a consulta a livros, dicionários, apontamentos e apostilas.
- Você somente poderá sair e retornar à sala de aplicação de provas na companhia de um **fiscal do IADES**.
- Não será permitida a utilização de lápis em nenhuma etapa da prova.

INSTRUÇÕES PARA A PROVA OBJETIVA E DISCURSIVA

- Verifique se os seus dados estão corretos no **cartão de respostas da prova objetiva** e na **folha de respostas da prova discursiva**. Caso haja algum dado incorreto, escreva apenas no(s) campo(s) a ser(em) corrigido(s), conforme instruções no **cartão de respostas**.
- Leia atentamente cada questão e assinale, no **cartão de respostas** ótico, uma única alternativa.
- O **cartão de respostas** ótico e a **folha de respostas da prova discursiva** não podem ser dobrados, amassados, rasurados ou manchados e nem podem conter nenhum registro fora dos locais destinados às respostas.
- A maneira correta de assinalar a alternativa no **cartão de respostas** é cobrir, fortemente, com **caneta esferográfica preta ou azul**, o espaço a ela correspondente.
- Marque as respostas assim: ●

Prova Tipo “A”

Realização

iades
Instituto Americano de Desenvolvimento

CONHECIMENTOS BÁSICOS

Questões de 1 a 25

LÍNGUA PORTUGUESA

Questões de 1 a 10

Texto 1 para responder as questões de 1 a 3.

O que são alimentos orgânicos

1 Na agricultura orgânica, não é permitido o uso de substâncias que coloquem em risco a saúde humana e o meio ambiente. Não são utilizados fertilizantes sintéticos solúveis, 4 agrotóxicos e transgênicos. O Brasil, em função de possuir diferentes tipos de solo e clima, uma biodiversidade incrível aliada a uma grande diversidade cultural, é sem dúvida um 7 dos países com maior potencial para o crescimento da produção orgânica.

Para ser considerado orgânico, o produto tem que ser 10 produzido em um ambiente de produção orgânica, onde se utilizam como base do processo produtivo os princípios agroecológicos que contemplam o uso responsável do solo, 13 da água, do ar e dos demais recursos naturais, respeitando as 14 relações sociais e culturais.

Disponível em: <<http://www.agricultura.gov.br/desenvolvimento-sustentavel/organicos/o-que-e-agricultura-organica>>. Acesso em: 5/5/2014, com adaptações.

QUESTÃO 1

Considerando as informações veiculadas pelo texto e a relação entre elas, assinale a alternativa correta.

- (A) Agricultura orgânica é aquela que não permite a utilização de substâncias nocivas à saúde humana e ao meio ambiente.
- (B) Os fertilizantes sintéticos solúveis, os agrotóxicos e os transgênicos não se enquadram na categoria das substâncias que colocam em risco a saúde humana e o meio ambiente.
- (C) Os diferentes tipos de solo e clima e a biodiversidade aliada à grande diversidade cultural justificam a condição do Brasil como grande produtor de alimentos orgânicos.
- (D) O Brasil ainda não produz alimentos orgânicos.
- (E) O respeito às relações sociais e culturais é uma atitude que se opõe aos princípios agroecológicos.

QUESTÃO 2

De acordo com a norma-padrão, assinale a alternativa que apresenta outra redação possível para “Na agricultura orgânica, não é permitido o uso de substâncias que coloquem em risco a saúde humana e o meio ambiente.” (linhas de 1 a 3).

- (A) Não é permitido, na agricultura orgânica, a utilização de substâncias que coloquem em risco a saúde humana e o meio ambiente.
- (B) Na agricultura orgânica, não é permitido o uso de substâncias os quais coloquem em risco a saúde humana e o meio ambiente.
- (C) Não é permitido, na agricultura orgânica, o uso de substâncias que oferecem risco à saúde humana e ao meio ambiente.

- (D) Na agricultura orgânica, não é permitido usar substâncias as quais exponham ao risco à saúde humana e o meio ambiente.
- (E) Na agricultura orgânica, a utilização de substâncias que trazem risco à saúde humana e ao meio ambiente não é permitido.

QUESTÃO 3

Caso o autor resolvesse substituir o trecho destacado na oração “em função de possuir diferentes tipos de solo e clima” (linhas 4 e 5), de acordo com a norma-padrão e o sentido original do texto, a nova redação deveria ser

- (A) **apesar de** possuir diferentes tipos de solo e clima.
- (B) **devido a** possuir diferentes tipos de solo e clima.
- (C) **a fim de** possuir diferentes tipos de solo e clima.
- (D) **com vistas a** possuir diferentes tipos de solo e clima.
- (E) **como se não bastasse** possuir diferentes tipos de solo e clima.

Texto 2 para responder as questões de 4 a 7.



Disponível em: <http://www.agricultura.gov.br/arq_editor/CARTAZ_0.jpg>. Acesso em: 5/5/2014.

QUESTÃO 4

Com base nas informações e no propósito principal do texto, assinale a alternativa correta.

- (A) O público-alvo do texto, como sugere a imagem, são os pais e as crianças.
- (B) Os netos, público-alvo do texto, agradecerão aos pais pela vida saudável adquirida com o consumo de alimentos orgânicos.
- (C) O objetivo central do texto é que as crianças passem a exigir dos próprios pais uma alimentação mais saudável composta de alimentos orgânicos.
- (D) Os filhos, público-alvo do texto, agradecerão aos pais pela vida saudável adquirida com o consumo de alimentos orgânicos.
- (E) O texto pretende conscientizar pais e mães a alimentarem seus filhos com produtos orgânicos.

QUESTÃO 5

Caso o autor resolvesse substituir o termo destacado, em “Dê alimentos orgânicos para seus filhos.”, por um pronome pessoal oblíquo, de acordo com a norma-padrão, o novo texto deveria ser

- (A) Dê eles.
- (B) Dê-lhes.
- (C) Dê-lhe.
- (D) Dê-os.
- (E) Dê-o.

QUESTÃO 6

Com base nas relações morfossintáticas que envolvem o período “Entre para o mundo da vida saudável”, é correto afirmar que o verbo tem como referente um sujeito

- (A) oculto ou desinencial que poderia ser representado por tu.
- (B) oculto ou desinencial que poderia ser representado por você.
- (C) oculto ou desinencial correspondente à terceira pessoa do plural.
- (D) indeterminado.
- (E) inexistente.

QUESTÃO 7

Caso o autor resolvesse acrescentar à oração “Prefira alimentos orgânicos” um objeto indireto representado por produtos industrializados, outra redação possível, conforme a norma-padrão, seria a seguinte:

- (A) Prefira mais alimentos orgânicos que produtos industrializados.
- (B) Prefira mais alimentos orgânicos do que produtos industrializados.
- (C) Prefira bem mais alimentos orgânicos que produtos industrializados.
- (D) Prefira antes alimentos orgânicos do que produtos industrializados.
- (E) Prefira alimentos orgânicos a produtos industrializados.

Texto 3 para responder as questões de 8 a 10.

Uso de agrotóxicos eleva o risco à saúde de trabalhadores rurais

¹ (23/11/2013) O comércio irregular de agrotóxicos pela internet, em parte alimentado por produtos falsificados, sem registro e vendidos por empresas ⁴ fantasmas, eleva o risco à saúde de trabalhadores rurais que têm contato com produtos químicos. Com predomínio de minifúndios voltados à produção de uvas e hortigranjeiros, ⁷ Bento Gonçalves é o município gaúcho com o maior número de registros de intoxicação por agrotóxicos no Sistema de Informação de Agravos de Notificação do ¹⁰ governo federal.

De 2007 à metade deste ano, Bento Gonçalves teve ⁹⁴ — quase um quinto — dos 458 casos do estado. Mas o ¹³ tamanho do problema é maior do que indicam os números. Estimativa da Organização Mundial da Saúde (OMS) mostra que, para cada registro de intoxicação por ¹⁶ agrotóxicos, outros 50 casos deixaram de ser verificados.

Disponível em: <<http://zh.clicrbs.com.br/rs/noticias/economia/noticia/2013/11/uso-de-agrotoxicos-eleva-o-risco-a-saude-de-trabalhadores-rurais-4342272.html>>. Acesso em: 5/5/2014, com adaptações.

QUESTÃO 8

Assinale a alternativa que apresenta uma mensagem coerente com o texto.

- (A) A internet serve de meio para a comercialização irregular de agrotóxicos, os quais são produtos falsificados.
- (B) A internet é o principal veículo para a comercialização irregular de agrotóxicos.
- (C) Embora não seja o único veículo para a comercialização irregular de agrotóxicos, a internet é a responsável pela venda de produtos falsificados.
- (D) O risco à saúde de trabalhadores rurais expostos a produtos químicos é elevado pelo comércio irregular de agrotóxicos via internet.
- (E) Bento Gonçalves é o maior produtor de uvas e hortigranjeiros do Rio Grande do Sul, o que explica o elevado índice de intoxicação por agrotóxicos.

QUESTÃO 9

Do ponto de vista morfossintático e considerando as relações de coordenação e subordinação, assinale a alternativa correta acerca do período “Estimativa da Organização Mundial da Saúde (OMS) mostra que, para cada registro de intoxicação por agrotóxicos, outros 50 casos deixaram de ser verificados.” (linhas de 14 a 16).

- (A) O verbo “mostra” funciona como transitivo direto e indireto.
- (B) O termo “que” desempenha a função de pronome relativo.
- (C) A segunda oração desempenha o papel de objeto direto em relação à primeira.
- (D) A segunda oração classifica-se como subordinada adjetiva restritiva.
- (E) Cada uma das orações apresenta um tipo diferente de predicado.

QUESTÃO 10

Quanto à tipologia, o texto classifica-se, predominantemente, como

- (A) dissertativo, pois estabelece uma relação, com base em uma estimativa, entre o uso de agrotóxicos e o aumento do risco à saúde de trabalhadores rurais que têm contato com tais produtos.
- (B) narrativo, pois faz um relato de fatos envolvendo doenças provocadas pelo uso de agrotóxicos no campo.
- (C) dissertativo, pois apresenta uma sequência de fatos.
- (D) narrativo, pois relata um fato ocorrido em Bento Gonçalves.
- (E) descritivo, pois destaca as características principais dos agrotóxicos.

RACIOCÍNIO LÓGICO E MATEMÁTICO**Questões de 11 a 16****QUESTÃO 11**

Com relação à proposição “se chove, então a safra de grãos será abundante”, assinale a alternativa correta.

- (A) “Chove” é uma condição necessária para a safra de grãos ser abundante.
- (B) “Se a safra de grãos não for abundante, então não chove” tem o mesmo valor lógico da proposição apresentada.
- (C) A negação pode ser “chove ou a safra de grãos não será abundante”.
- (D) “A safra de grãos será abundante” é uma condição suficiente para “chove”.
- (E) A negação pode ser “não chove ou a safra de grãos será abundante”.

QUESTÃO 12

Um avicultor tem, em sua criação, patos e galinhas. Se ele formar pares de pato e galinha, sobrarão 15 galinhas e, se ele juntar grupos de dois patos com três galinhas, sobrarão 10 patos. Nesse caso, o avicultor tem

- (A) 30 patos e 45 galinhas.
- (B) 50 patos e 65 galinhas.
- (C) 60 patos e 75 galinhas.
- (D) 80 patos e 95 galinhas.
- (E) 90 patos e 105 galinhas.

QUESTÃO 13

Considere que o número de produtores de grãos que produz mais que n toneladas é dado pela expressão $n^{-3} \times 10^{10}$. O número de produtores que produz entre 200 e 500 toneladas é

- (A) 80.
- (B) 1.170.
- (C) 1.250.
- (D) 2.420.
- (E) 10.080.

QUESTÃO 14

Uma fazenda produz soja para exportação. A soja é transportada até o porto mais próximo por trem ou caminhão.

Uma viagem de trem, com $\frac{2}{3}$ da velocidade do caminhão, gasta quatro horas a mais que a mesma viagem de caminhão, a uma velocidade de 60 km/h. Qual é a distância da fazenda ao porto?

- (A) 160 km.
- (B) 240 km.
- (C) 320 km.
- (D) 480 km.
- (E) 560 km.

QUESTÃO 15

Um açougue vende o quilo de carne com lucro de $\frac{2}{5}$ sobre o preço de compra. Sobre o preço de venda, esse lucro é uma porcentagem

- (A) de menos de 18%.
- (B) de exatamente 20%.
- (C) que está entre 24% e 26%.
- (D) que está entre 28% e 30%.
- (E) de mais de 30%.

QUESTÃO 16

Um hortifrutigranjeiro quer comprar sementes de frutas e de hortaliças. Ele dispõe da opção de compra de 5 tipos de frutas e 4 tipos de hortaliças. Se ele quiser escolher 3 tipos de frutas e 2 tipos de hortaliças, o número de possibilidades que ele terá é igual a

- (A) 60.
- (B) 90.
- (C) 120.
- (D) 240.
- (E) 350.

LEGISLAÇÃO ESPECÍFICA APLICADA À CONAB**Questões de 17 a 21****QUESTÃO 17**

Considere as situações hipotéticas a seguir.

- I. Maria, trabalhadora urbana, postulou ação quanto aos créditos resultantes das relações trabalhistas no curso dessa relação.
- II. Pedro, trabalhador rural, postulou ação quanto aos créditos resultantes das relações trabalhistas após a extinção do referido contrato.
- III. João, trabalhador urbano, postulou ação quanto aos créditos resultantes das relações trabalhistas após a extinção do referido contrato.
- IV. Joana, trabalhadora rural, postulou ação quanto aos créditos resultantes das relações trabalhistas no curso dessa relação.

Com base nessas situações, bem como nas disposições vigentes na Constituição Federal, assinale a alternativa correta.

- (A) Pedro e João terão prescritos os eventuais direitos trabalhistas a partir de dois anos da extinção do referido contrato, mas, se ajuizarem a ação ao completar dois anos da extinção do contrato, farão jus somente aos direitos decorrentes dos últimos três anos da relação trabalhista.
- (B) Pedro terá prescritos os eventuais direitos trabalhistas a partir de cinco anos da extinção do referido contrato.
- (C) Joana, diferentemente de Maria, não terá prescrição quanto a eventuais direitos trabalhistas se ajuizada ação quanto aos créditos resultantes das referidas relações no curso dessa ação.
- (D) João terá prescritos os eventuais direitos trabalhistas a partir de cinco anos da extinção do referido contrato.
- (E) Pedro e João terão prescritos os eventuais direitos trabalhistas a partir de dois anos da extinção do referido contrato, mas, se ajuizarem a ação ao completar dois anos da extinção do contrato, farão jus somente aos direitos trabalhistas devidos nos últimos cinco anos anteriores à propositura da ação.

QUESTÃO 18

A relação de direitos sociais contida no art. 7º da Constituição Federal vigente é

- (A) a mesma somente para os trabalhadores urbanos, rurais e servidores públicos.
- (B) exemplificativa.
- (C) a mesma para os trabalhadores urbanos, rurais e domésticos.
- (D) taxativa.
- (E) a mesma para os trabalhadores urbanos e domésticos.

QUESTÃO 19

A Lei nº 8.171/1991 dispõe acerca da política agrícola no território brasileiro. A esse respeito, assinale a alternativa que corresponde: (1) a todas as atividades expressamente previstas como objeto da referida lei quanto à fixação dos fundamentos, à definição dos objetivos e das competências institucionais, à previsão dos recursos e ao estabelecimento das ações e dos instrumentos da política agrícola; e, (2) à definição integral de atividade agrícola para a referida lei.

- (A) (1) Agropecuárias, agroindustriais e de planejamento das atividades pesqueira e florestal;
(2) a produção, o processamento e a comercialização dos produtos, subprodutos e derivados, serviços e insumos agrícolas, pecuários, pesqueiros e florestais.
- (B) (1) Agropecuárias, agroindustriais e de planejamento da atividade pesqueira;
(2) a produção, o processamento e a comercialização dos produtos, subprodutos e derivados, serviços e insumos agrícolas, pecuários e pesqueiros.
- (C) (1) Agropecuárias e de planejamento da atividade pesqueira;
(2) a produção, o processamento e a comercialização dos produtos, subprodutos e derivados, serviços e insumos agrícolas e pecuários.
- (D) (1) Agropecuárias e agroindustriais;
(2) a produção, o processamento e a comercialização dos produtos, subprodutos e derivados, serviços e insumos agrícolas e pecuários.
- (E) (1) Agropecuárias e de planejamento das atividades pesqueira e florestal;
(2) a produção, o processamento e a comercialização dos produtos, subprodutos e derivados, serviços e insumos agrícolas, pecuários, pesqueiros e florestais.

QUESTÃO 20

A Lei nº 8.171/1991 teve vetos apostos pelo presidente da República, em relação ao texto aprovado pelo Congresso Nacional. Acerca desse assunto, assinale a alternativa que indica o capítulo dessa lei que restou por totalmente esvaziado em face da oposição dos referidos vetos.

- (A) Da Assistência Técnica e Extensão Rural.
- (B) Da Informação Agrícola.
- (C) Da Garantia da Atividade Agropecuária.
- (D) Do Fundo Nacional de Desenvolvimento Rural.
- (E) Do Produtor Rural, da Propriedade Rural e sua Função Social.

QUESTÃO 21

No que se refere às disposições contidas na Lei nº 8.171/1991, quanto à produção, à comercialização, ao abastecimento e à armazenagem, assinale a alternativa correta.

- (A) As importações de produtos agrícolas necessárias ao abastecimento interno, inclusive as decorrentes de acordo com outros países, serão realizadas, preferencialmente, pela iniciativa privada, conforme as normas estabelecidas pelo Conselho Nacional de Política Agrícola (CNPA), ouvida a respectiva entidade de produtores em nível nacional.
- (B) É liberada a importação de produtos agrícolas e derivados, desde que atendido o abastecimento interno e ouvido o Conselho Nacional de Política Agrícola (CNPA).
- (C) Os estoques reguladores devem ser adquiridos, preferencialmente, de organizações associativas de pequenos e médios produtores.
- (D) A pauta dos produtos amparados pela política de garantia de preços mínimos será estabelecida pelo Conselho Nacional de Política Agrícola (CNPA), a partir de propostas dos estados.
- (E) O abastecimento do mercado nacional será feito pela livre participação da iniciativa privada, atuando o Poder Público, supletivamente, em sua ausência ou insuficiência, por meio de programas especiais de interesse social e a critério do Conselho Nacional de Política Agrícola (CNPA).

ATUALIDADES Questões de 22 a 25

Texto 4 para responder as questões 22 e 23.

IBGE revisa projeção da safra agrícola que deve crescer 1,1% em 2014

(12/3/2014) O Brasil deve produzir, até o fim do ano, 190,3 milhões de toneladas de cereais, leguminosas e oleaginosas. A produção é 1,1% maior que a safra agrícola de 2013, de 188,2 milhões de toneladas. A estimativa consta do Levantamento Sistemático da Produção Agrícola (PSA), divulgado hoje (12) pelo Instituto Brasileiro de Geografia e Estatística (IBGE).

Disponível em: <<http://agenciabrasil.ebc.com.br/economia/noticia/2014-03/ibge-revisa-projecao-da-safra-agricola-que-deve-crescer-11-em-2014>>, com adaptações.

QUESTÃO 22

Os principais produtos da safra deste ano, que juntos somam 92,5% da produção nacional de grãos e ocuparão 85,5% da área a ser colhida, permanecem sendo o

- (A) arroz, o milho e a soja.
- (B) feijão, o trigo e a soja.
- (C) arroz, o feijão e a soja.
- (D) milho, o trigo e o arroz.
- (E) feijão, o milho e o arroz.

QUESTÃO 23

Entre as regiões do País, a que lidera o volume da produção de cereais, leguminosas e oleaginosas, com aproximadamente 80 milhões de toneladas, é a Região

- (A) Nordeste
- (B) Norte.
- (C) Sul.
- (D) Sudeste.
- (E) Centro-Oeste.

QUESTÃO 24

Com uma impressora 3D, qualquer ideia se transforma em objeto

Você já deve ter ouvido falar acerca de impressoras 3D, mas provavelmente ainda não tem uma em casa. Entusiastas garantem, no entanto, que isso vai mudar em breve: essas máquinas estão se popularizando e promovendo mudanças profundas no mercado ao oferecerem uma escolha entre produção em massa e customização, entre indústria e manufatura. Mais do que isso: a impressão 3D estreita a fronteira entre o virtual e o físico, o mundo digital e o real.

O setor está deixando de ser apenas um *hobby* de poucos para se expandir a um mercado corporativo amplo, que engloba desde quem deseja apenas experimentar o que uma impressora 3D pode fazer até aqueles que desenvolvem produtos bastante específicos. O foco ainda são os consumidores devido, principalmente, à capacidade de personalização dessas máquinas, mas também à baixa disseminação delas.

Disponível em: <<http://www.terra.com.br/noticias/tecnologia/infograficos/impressao-3d/>>. Acesso: em 10/6/2014, com adaptações.

Em relação à impressora 3D mencionada no texto, assinale a alternativa correta.

- (A) As impressoras 3D ainda não são comercializadas e as unidades montadas estão em fase de testes, principalmente na China.
- (B) Uma das vantagens da utilização da impressora 3D é que ela não necessita de um *software* específico para a “impressão”.
- (C) Já existe um modelo de impressora 3D capaz de construir casas.
- (D) Uma impressora é capaz de imprimir o modelo de uma mão mecânica, mas ainda não é possível imprimir a mão mecânica que consiga se movimentar.
- (E) Com esse equipamento, é possível “imprimir” armas, razão pela qual o respectivo comércio é proibido no Brasil.

QUESTÃO 25

(22/5/2013) O Tribunal Superior Eleitoral (TSE) aprovou, nessa terça-feira (21), o calendário respectivo às eleições do próximo ano. O primeiro turno acontece em 5 de outubro. O segundo turno será realizado no dia 26 do mesmo mês. O calendário também estabelece as principais datas de todo o processo eleitoral, a serem acompanhadas também por partidos e candidatos.

Disponível em: <<http://www.etc.com.br/noticias/brasil/2013/05/primeiro-turno-das-eleicoes-2014-acontece-em-5-de-outubro->>. Acesso em: 10/6/2014, com adaptações.

Em relação às eleições deste ano no Brasil, assinale a alternativa correta.

- (A) Haverá eleição para os cargos de presidente da República, governadores de estados e do Distrito Federal e prefeitos municipais.
- (B) Para o Poder Legislativo, haverá renovação de 100% da Câmara dos Deputados e do Senado Federal.
- (C) Será utilizada, pela primeira vez, a identificação biométrica, que valerá para todos os eleitores brasileiros.
- (D) Para os analfabetos e os maiores de 70 anos de idade, o alistamento eleitoral é facultativo.
- (E) Os brasileiros natos ou naturalizados, maiores de 18 anos de idade, que estejam residindo no exterior, em país onde haja representação diplomática brasileira ou que esteja vinculado a uma jurisdição consular, são obrigados a realizar o cadastramento eleitoral e votar.

CONHECIMENTOS ESPECÍFICOS

Questões de 26 a 50

QUESTÃO 26

Na auditoria interna da Conab, a avaliação de natureza operacional tem finalidade de auxiliar os gestores. A forma de comunicação do resultado da avaliação é a emissão de opinião, consubstanciada em nota técnica, acerca de diversos aspectos de gestão. Para efetivamente alcançar seu objetivo, está previsto que o planejamento de toda e qualquer avaliação desse tipo seja feito em uma matriz de planejamento, forma que permite uma esquematização das informações relevantes. Essa matriz é composta por

- (A) cronograma, profissionais e detalhamento das atividades que serão executadas.
- (B) dados extraídos de relatórios gerenciais e técnicas que serão empregadas no tratamento dos dados.
- (C) questões-problema, informações requeridas, fontes de informação, estratégias metodológicas, métodos de coleta/obtenção de dados, métodos de análise de dados, limitações e o que a análise vai permitir dizer.
- (D) técnicas empregadas, problemas identificados e recomendações da auditoria.
- (E) métodos de análise de dados, cronograma, origem dos dados, objetivos das análises, equipe de auditoria, quantitativo de horas de trabalho dos auditores, e escopo e não escopo.

QUESTÃO 27

Quanto ao vínculo hierárquico da auditoria interna da Conab, assinale a alternativa correta.

- (A) Vincula-se administrativamente ao Conselho Fiscal.
- (B) Subordina-se à Diretoria Administrativa.
- (C) Subordina-se ao Conselho de Administração.
- (D) Vincula-se diretamente à Controladoria-Geral da União.
- (E) Subordina-se ao Comitê de Auditoria.

QUESTÃO 28

Qual é o nome do documento que contém a abordagem sistemática e disciplinada que orienta a atuação da auditoria interna da Conab?

- (A) Manual de Auditoria Interna.
- (B) Normas Internas da Auditoria.
- (C) Código de Conduta da Auditoria Interna.
- (D) Regulamento Interno.
- (E) Estatuto da Auditoria Interna.

QUESTÃO 29

Quanto à atuação da Unidade de Auditoria Interna da Conab nos processos de Tomada de Contas Especial (TCE), assinale a alternativa correta.

- (A) É imprescindível registrar os processos em um tribunal de justiça.
- (B) Deve-se protocolar os processos na Secretaria-Geral da União.
- (C) É preciso negociar prazos para tramitação dos processos administrativos com a Controladoria-Geral da União.
- (D) É indispensável, ao final do trâmite interno, encaminhar os processos ao Tribunal Superior de Justiça ou ao Supremo Tribunal Federal, conforme o caso.
- (E) É necessário observar as orientações e as disposições emanadas pelo Sistema de Controle Interno do Poder Executivo Federal e pelo Tribunal de Contas da União.

QUESTÃO 30

O conflito de interesses é uma situação na qual um auditor interno, no exercício da própria atividade, tem um interesse profissional ou pessoal conflitante. Essa situação pode tornar difícil a ele executar as funções com imparcialidade. Quando isso ocorre, o auditor deve

- (A) assumir a posição de neutralidade, com o compromisso de garantir a realização do trabalho.
- (B) informar ao titular da Unidade de Auditoria Interna.
- (C) negociar os parâmetros que serão adotados no trabalho com a área auditada, zelando pela transparência das próprias atitudes.
- (D) pedir conselho a um colega da equipe de auditoria.
- (E) continuar a atividade sem fazer alarde.

QUESTÃO 31

A propriedade dos papéis de trabalho das auditorias realizadas pelos auditores pertencentes ao quadro de profissionais da auditoria interna da Conab

- (A) é dos auditores.
- (B) não está definida, mas a permissão de acesso é dada exclusivamente pelos gestores da auditoria interna da Companhia.
- (C) é do governo brasileiro.
- (D) é da Companhia.
- (E) é exclusiva dos auditores que executaram a auditoria.

QUESTÃO 32

Uma fraude pode ser caracterizada por ocorrência de engano intencional, acobertamento ou violação da confiança. Quando um ato irregular ou ilegal é praticado em benefício de pessoas ou em prejuízo da organização, o principal mecanismo para o desencorajamento da fraude é (são)

- (A) a gestão do serviço terceirizado.
- (B) a tecnologia da informação.
- (C) os controles internos administrativos.
- (D) os salários justos.
- (E) a gestão de contratos.

QUESTÃO 33

Em geral, a atividade de auditoria interna governamental tem como finalidade comprovar a legalidade e legitimidade dos atos e fatos administrativos e avaliar os resultados alcançados pelas unidades organizacionais e pela Companhia como um todo. Particularmente na Conab, tais trabalhos de auditoria são classificados por espécie. Quanto a essas espécies, assinale a alternativa correta.

- (A) Auditoria de acompanhamento da gestão é aquela que tem o objetivo de emitir opinião destinada à elaboração do parecer da unidade de auditoria interna no processo de prestação de contas anual da Companhia, relativamente a um exercício.
- (B) Auditoria contábil-financeira é aquela que compreende o exame *in loco* e (ou) a distância dos registros e documentos, e a coleta de informações e confirmações, mediante procedimentos específicos explicitados em programa de auditoria, pertinentes ao controle do patrimônio.
- (C) Auditoria extraordinária é aquela que audita a entidade fechada de previdência complementar em que a Conab figura como patrocinadora, assim como nas entidades coligadas e controladas que, eventualmente, vierem a ser consideradas como tal.
- (D) Auditoria de avaliação da gestão é aquela realizada ao longo dos processos de gestão, com o objetivo de atuar tempestivamente sobre os atos efetivos e os efeitos potenciais positivos e negativos de uma unidade organizacional.
- (E) Auditoria especial é aquela que realiza exame não previsto de fatos ou situações consideradas relevantes, de natureza incomum, sendo realizada para atender a solicitação expressa de autoridade competente.

QUESTÃO 34

A auditoria interna da Conab utiliza as normas do The Institute of Internal Auditors (IIA) para balizar suas atividades. Várias dessas normas são citadas no documento que regulamenta a atuação dessa auditoria. Um exemplo é a Norma 2320 – Análise e Avaliação, segundo a qual os auditores internos devem basear as conclusões e os resultados dos trabalhos de auditoria em análises e avaliações apropriadas. Para cumprimento dessa norma, os auditores precisam adotar procedimentos analíticos. Acerca do uso desse tipo de mecanismo, assinale a alternativa correta.

- (A) Pode ser efetuado por meio de valores monetários, preferencialmente a preços reais, e não nominais, quantidades físicas, razões e porcentagens.
- (B) Limita-se à análise de regressão, de razões ou de tendências observadas.
- (C) Dispensa o auditor interno de realizar testes subsequentes.
- (D) É aplicável somente a transações ou fatos recorrentes ou usuais.
- (E) É aplicável somente a transações ou fatos não recorrentes ou não usuais.

QUESTÃO 35

Evidência de auditoria é um conceito muito importante em trabalhos de auditoria. Trata-se de informação que o auditor precisa obter para dar sustentação às próprias conclusões. Por isso, as evidências devem atender a determinados requisitos de validade. Quanto ao tema, assinale a alternativa que indica esses requisitos.

- (A) Pertinência, adequação e aplicabilidade.
- (B) Oportunidade, criticidade e objetividade.
- (C) Completude, limpeza e importância.
- (D) Clareza, integridade e tempestividade.
- (E) Suficiência, relevância e fidedignidade.

QUESTÃO 36

Na Conab, o processo de monitoramento do atendimento das recomendações da Unidade de Auditoria Interna é feito por meio de um aplicativo denominado Siaudi. Assinale a alternativa que apresenta o objetivo desse processo de monitoramento.

- (A) Dar publicidade aos trabalhos da auditoria interna nos ambientes interno e externo da Companhia.
- (B) Garantir a implementação das ações propostas pelos auditores internos.
- (C) Identificar e consolidar os riscos operacionais.
- (D) Assegurar que as ações saneadoras de gestão foram efetivamente implementadas ou que os gestores superiores aceitaram o risco de não adotar qualquer medida.
- (E) Avaliar o Sistema de Controle Interno.

QUESTÃO 37

Quanto aos atributos das informações relativas a atos de gestão, fatos ou situações observados em uma organização, assinale a alternativa correta.

- (A) Objetividade é a qualidade de utilizar linguagem sucinta e resumida, transmitindo o máximo de informações de forma breve. São características dessa linguagem a precisão e a exatidão.
- (B) Coerência é a qualidade de demonstrar a certeza da informação que a comunicação deve conter, visando persuadir e convencer qualquer pessoa para as mesmas conclusões, evitando termos e expressões que possam ensejar dúvidas.
- (C) Oportunidade é a qualidade de transmitir a informação, simultaneamente, com tempestividade e integridade, de modo que as comunicações sejam emitidas de imediato, com a extensão correta, a fim de que os assuntos nelas abordados possam ser objeto de oportunas providências.
- (D) Apresentação é a qualidade de expressar linguagem inteligível e nítida, de modo a assegurar que a estrutura da comunicação e a terminologia empregada permitam que o entendimento das informações seja evidente e transparente.
- (E) Integridade é a qualidade de permitir a formação de opinião a respeito das atividades realizadas. Em algumas situações identificadas, poderá ficar especificado que não cabe uma manifestação conclusiva da Unidade de Auditoria Interna, principalmente nos casos em que os exames forem de caráter intermediário.

QUESTÃO 38

O mapa de processo é uma técnica para representação visual de um processo de trabalho, que utiliza diagramas com a sequência dos passos necessários à consecução de determinada atividade.



Figura 1: Retângulo



Figura 2: Losango

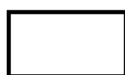

Figura 3: Bandeira

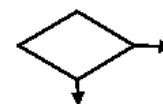

Figura 4: Balão ou nuvem

Quanto à notação utilizada para a construção dos mapas, ilustrada nas figuras apresentadas, assinale a alternativa correta.

- (A) Balão indica a atividade executada.
- (B) Retângulo indica o ponto de tomada de decisão.
- (C) Nuvem indica necessidade de reflexão.
- (D) Bandeira indica oportunidades de melhoria.
- (E) Losango indica ponto de atenção, comentários ou explicações.

QUESTÃO 39

No Brasil, instruções normativas da Secretaria Federal de Controle Interno regulamentaram, para entidades de seu âmbito de atuação, a apresentação dos resultados dos trabalhos de auditoria interna por meio do Relatório Anual de Atividades de Auditoria Interna (RAINT). Essa regulamentação está alinhada com a Norma 2060, do The Institute of Internal Auditors (IIA). Segundo esse dispositivo, de forma periódica, o executivo-chefe de auditoria deve reportar o desempenho da auditoria interna, em relação ao seu planejamento, à alta administração e ao conselho. A Unidade de Auditoria Interna da Conab, guiada por tais diretrizes, apresenta seus resultados por meio do RAIN. Acerca desse assunto, é correto afirmar que a Unidade de Auditoria Interna submete o relatório anual ao (à)

- (A) Conselho Fiscal e à Diretoria Executiva.
- (B) Diretoria Colegiada e ao Conselho de Administração.
- (C) Conselho Diretor.
- (D) Colegiado da Auditoria e à Presidência.
- (E) Conselho Diretor e ao Conselho Fiscal.

QUESTÃO 40

Segundo regras definidas para a atuação da auditoria interna da Conab, os gestores podem assumir o risco de não corrigir a constatação reportada pela auditoria por razões de custo ou outras considerações motivadas. Acerca desse tema, é correto afirmar que, em última instância, a decisão de aceitar ou não esse risco cabe ao (à)

- (A) titular da auditoria interna.
- (B) Diretoria Colegiada.
- (C) presidente da Companhia.
- (D) Conselho Fiscal.
- (E) Conselho de Administração.

QUESTÃO 41

Quanto aos deveres e às competências do titular da Unidade de Auditoria previstos em normas internas da Conab, assinale a alternativa correta.

- (A) Cabe ao titular supervisionar a elaboração dos relatórios, porém quem assina esses documentos são exclusivamente os auditores que realizaram o respectivo trabalho de auditoria.
- (B) Compete ao titular determinar a forma, a oportunidade e os destinatários dos resultados dos trabalhos de auditoria.
- (C) Para manter independência, o titular não deverá participar da definição dos critérios de formação e de experiência para o preenchimento das vagas na auditoria interna.
- (D) A publicação de normas relativas às atividades da auditoria interna é de competência exclusiva do titular, que deve zelar pela independência da unidade.
- (E) O titular deve zelar pela autonomia da Unidade de Auditoria Interna, evitando as práticas de consultas técnicas externas.

QUESTÃO 42

O controle de qualidade das atividades de auditoria interna da Conab visa principalmente

- (A) estabelecer critérios de avaliação acerca da aderência dos trabalhos realizados pela Unidade de Auditoria Interna com relação à observância das normas internas e das práticas internacionais da atividade.
- (B) resolver problemas de desempenho dos auditores internos ao longo da execução dos trabalhos.
- (C) aperfeiçoar a conformidade das inspeções operacionais a partir de falhas detectadas pela Unidade de Auditoria Interna.
- (D) alcançar a certificação internacional da Unidade de Auditoria Interna.
- (E) avaliar o desempenho profissional individual dos auditores internos lotados na Unidade de Auditoria Interna.

QUESTÃO 43

No transcorrer de uma avaliação de natureza operacional na Conab, a equipe de auditores internos, responsável pelo trabalho em execução, percebeu a necessidade de identificar os responsáveis pela implementação das atividades e pela tomada de decisão. No referido trabalho, também foi detectada a necessidade de conhecer os produtos e os serviços prestados para emitir recomendações com orientações estratégicas. Para essas necessidades, as ferramentas de diagnóstico mais apropriadas são a

- (A) análise RECI e o mapa de produtos.
- (B) análise de atores intervenientes e a matriz SWOT.
- (C) análise de atores intervenientes e o mapa de processo.
- (D) análise *stakeholder* e a matriz SWOT.
- (E) matriz SWOT e o mapa de produtos.

QUESTÃO 44

Na execução de suas atividades, o auditor interno deverá zelar pelo cumprimento e pela observância de determinados comportamentos. Entre eles, está o de cooperação, no sentido de agregar o máximo valor ao desenvolvimento dos trabalhos do grupo. Acerca desse tema, assinale a alternativa que indica outros aspectos a serem observados.

- (A) Capacidade profissional, competitividade, independência, soberania e objetividade.
- (B) Eficiência, imparcialidade, gentileza, sagacidade e resistência a frustração.
- (C) Atualização dos conhecimentos técnicos, atualização em procedimentos de auditoria, ética e eficácia.
- (D) Independência, soberania, imparcialidade, objetividade, cortesia, cautela e zelo profissional.
- (E) Imparcialidade, capacidade técnica, ética profissional, independência, coerência e efetividade.

QUESTÃO 45

A Comissão Interministerial de Governança Corporativa e de Administração de Participações Societárias da União (CGPAR), em resoluções emitidas em 2010, determinou que as empresas estatais adotassem algumas diretrizes para aprimorar as práticas corporativas. Considerando o conteúdo de tal resolução no que diz respeito ao relacionamento entre as auditorias internas das empresas estatais e os órgãos de controle, assinale a alternativa correta.

- (A) A Controladoria-Geral da União deve aprovar o regulamento da auditoria interna de cada empresa.
- (B) Em se tratando de decisões importantes de uma empresa, a respectiva auditoria interna pode solicitar, para o Tribunal de Contas da União, serviços de assessoria relacionados ao gerenciamento de riscos.
- (C) A auditoria interna de cada empresa deve manter relacionamento institucional com os seguintes órgãos de controle: Controladoria-Geral da União e Tribunal de Contas da União.
- (D) As auditorias internas passaram a ser vinculadas funcionalmente à Controladoria-Geral da União.
- (E) O Tribunal de Contas da União recebeu a atribuição de fiscalizar as auditorias internas no que se refere à manutenção dos limites das próprias atividades típicas, de forma a evitar desvio de funções e preservar a isenção e a imparcialidade.

QUESTÃO 46

Em relação às determinações contidas em resoluções da Comissão Interministerial de Governança Corporativa e de Administração de Participações Societárias da União (CGPAR), publicadas no Diário Oficial da União em 2011, assinale a alternativa correta.

- (A) Incluem diretriz de adoção ou aprimoramento de ações que tenham o fim de dar transparência às atividades da empresa e à utilização dos recursos públicos, pela ênfase em publicidade das decisões e fluxos financeiros, como forma de prestar contas à sociedade como um todo.
- (B) Concedem o prazo de um ano para implementação das diretrizes contidas na resolução, a contar de sua vigência, para todas as empresas estatais.
- (C) Determinam ênfase na independência, imparcialidade e profissionalização dos gestores das empresas estatais.
- (D) Concedem o prazo de seis meses para implementação das diretrizes contidas na resolução, a contar de sua vigência, para todas as empresas estatais.
- (E) Incluem diretriz para promoção das auditorias internas das empresas estatais, para dar mais confiabilidade às ações promovidas pelo governo federal.

QUESTÃO 47

Segundo determinação da Comissão Interministerial de Governança Corporativa e de Administração de Participações Societárias da União (CGPAR), na reunião do conselho de administração das empresas estatais para aprovação do Plano Anual de Atividades de Auditoria Interna (PAINT) e do Relatório Anual de Atividades de Auditoria Interna (RAINT), o presidente da empresa

- (A) tem voto minerva.
- (B) não tem direito a voto.
- (C) tem direito a voto.
- (D) deve estar presente.
- (E) não deve estar presente.

QUESTÃO 48

Acerca do conteúdo do Plano Anual de Atividades de Auditoria Interna (PAINT), assinale a alternativa correta.

- (A) Deve limitar-se a relacionar as ações de auditoria interna previstas, com descrição dos seus objetivos.
- (B) Deve apresentar tanto as ações de auditoria interna previstas e seus objetivos, quanto as ações de desenvolvimento institucional e capacitação previstas para o fortalecimento das atividades da auditoria interna na entidade.
- (C) Deve limitar-se a relacionar e descrever as ações de auditoria interna previstas, com consignação restrita às seguintes informações: I – número sequencial da ação de auditoria; II – nome da demanda; III – origem da demanda; e, IV – objetivo da demanda.
- (D) Deve incluir justificativa para cada ação que se pretende realizar ao longo do exercício.
- (E) Deve relacionar e descrever as ações de auditoria interna previstas em um formulário padrão fornecido pela Controladoria-Geral da União.

QUESTÃO 49

Quanto ao conteúdo do Relatório Anual de Atividades de Auditoria Interna (RAINT), é correto afirmar que deve conter

- (A) o conjunto de relatórios de auditoria emitido no exercício anterior.
- (B) as demonstrações financeiras com nota explicativa sobre as ações de auditoria realizadas no exercício anterior.
- (C) a descrição detalhada das atividades de auditoria interna programadas para o exercício seguinte.
- (D) o relato sobre as atividades de auditoria interna, em função das ações planejadas constantes do Plano Anual de Atividades de Auditoria Interna (PAINT) do exercício anterior, bem como das ações críticas ou não planejadas, mas que exigiram atuação da unidade de auditoria.
- (E) a comparação das atividades de auditoria interna realizadas com as programadas no PAINT do exercício seguinte.

QUESTÃO 50 _____

O relato gerencial acerca da gestão de áreas essenciais da unidade, com base nos trabalhos realizados, deve incluir o seguinte conteúdo:

- (A) produtos adquiridos pela entidade.
- (B) prestação de contas dos serviços realizados pela entidade.
- (C) investimentos em atividades de capacitação profissional feitos pela entidade.
- (D) redesenhos organizacionais com impacto na Unidade de Auditoria Interna.
- (E) cumprimento das metas previstas no Plano Plurianual e na Lei de Diretrizes Orçamentárias.

Área livre

PROVA DISCURSIVA

Orientações para a elaboração do texto da prova discursiva.

- A prova discursiva consiste na elaboração de um texto dissertativo e (ou) descritivo.
- A prova discursiva deverá ser manuscrita, em letra legível, com caneta esferográfica de tinta azul ou preta, fabricada de material transparente.
- A **folha de texto definitivo** da prova discursiva não poderá ser assinada, rubricada e não deverá conter, em outro local que não o apropriado, nenhuma palavra ou marca que a identifique, sob pena de anulação da prova discursiva.
- A detecção de qualquer marca identificadora no espaço destinado à transcrição de texto definitivo acarretará anulação da prova do candidato.
- A **folha de texto definitivo** é o único documento válido para a avaliação da prova discursiva.
- O espaço para rascunho, contido no caderno de provas, é de preenchimento facultativo e não valerá para avaliação da prova discursiva.
- O texto deverá ter extensão mínima de 20 (vinte) linhas e máxima de 40 (quarenta) linhas, com base no tema a seguir apresentado.

Leia, com atenção, a informação a seguir.

Redija um texto dissertativo e (ou) descritivo abordando, necessariamente, as três dimensões utilizadas pela auditoria interna para diagnóstico do desempenho de unidades organizacionais.

Área livre – Rascunho na página seguinte

Rascunho

1	
5	
10	
15	
20	
25	
30	
35	
40	