

Concurso Público

REF. EDITAL Nº 02/2014

NÍVEL SUPERIOR - MANHÃ
Cargo
MÉDICO - NEUROLOGIA
ATENÇÃO

O Caderno de questões possui 50 (cinquenta) questões objetivas, numeradas sequencialmente, de acordo com o exposto no quadro a seguir:

MATÉRIA	QUESTÕES
Língua Portuguesa	01 a 10
Raciocínio Lógico e Matemático	11 a 15
Legislação Aplicada à EBSERH	16 a 20
Legislação Aplicada ao SUS	21 a 25
Conhecimentos Específicos	26 a 50

INSTRUÇÕES

1. Na sua Folha de Respostas, confira seu nome, o número do seu documento e o número de sua inscrição. Além disso, não se esqueça de conferir seu Caderno de Questões quanto a falhas de impressão e de numeração, e se o cargo corresponde àquele para o qual você se inscreveu. Qualquer divergência comunique ao fiscal.
2. O único documento válido para avaliação da prova é a Folha de Respostas. Só é permitido o uso de caneta esferográfica **transparente** de cor azul ou preta para o preenchimento da Folha de Respostas, que deve ser realizado da seguinte maneira: ■
3. O prazo de realização da prova é de 4 (quatro) horas, incluindo a marcação da Folha de Respostas. Após 60 (minutos) do início da prova, o candidato estará liberado para utilizar o sanitário ou deixar definitivamente o local de aplicação. A retirada da sala de prova dos 3 (três) últimos candidatos só ocorrerá conjuntamente.
4. Ao término de sua prova, comunique ao fiscal, devolvendo-lhe a Folha de Respostas devidamente preenchida e assinada. O candidato poderá levar consigo o Caderno de Questões, desde que aguarde em sala o término da aplicação.
5. As provas e os gabaritos preliminares estarão disponíveis no site do Instituto AOCP - www.institutoaocp.org.br - no dia posterior à aplicação da prova.
6. Implicará na eliminação do candidato, caso, durante a realização das provas, qualquer equipamento eletrônico venha emitir ruídos, mesmo que devidamente acondicionado no **envelope de guarda de pertences**. O NÃO cumprimento a qualquer uma das determinações constantes em Edital, no presente Caderno ou na Folha de Respostas, incorrerá na eliminação do candidato.

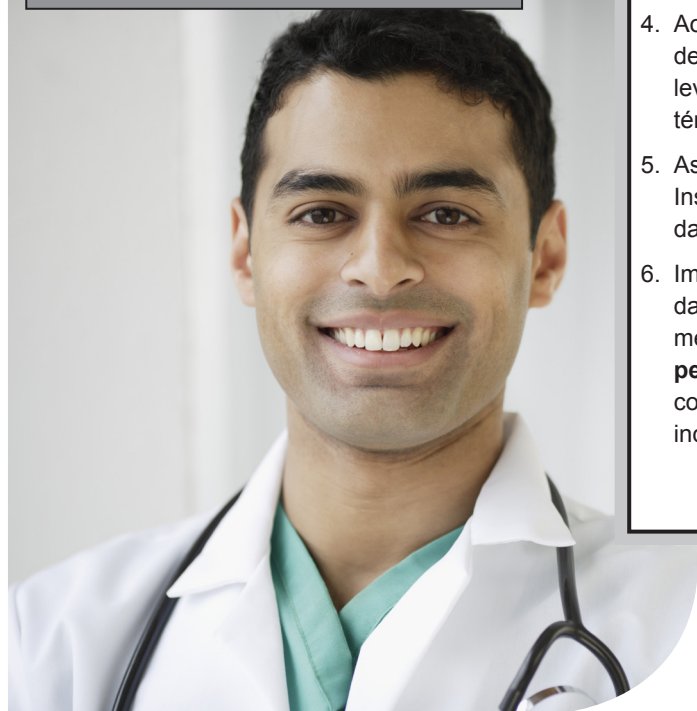

-----(destaque aqui)-----

FOLHA PARA ANOTAÇÃO DAS RESPOSTAS DO CANDIDATO

Questão	01	02	03	04	05	06	07	08	09	10	11	12	13	14	15	16	17	18	19	20	21	22	23	24	25	
Resp.																										

Questão	26	27	28	29	30	31	32	33	34	35	36	37	38	39	40	41	42	43	44	45	46	47	48	49	50	
Resp.																										

O gabarito oficial preliminar e o caderno de questões da prova objetiva estarão disponíveis no endereço eletrônico www.institutoaocp.org.br no dia seguinte à aplicação da prova.

Os melhores pais não têm filhos

Isabel Clemente

Depois que você se tornar pai ou mãe, ouvirá muitos pitacos na forma de criar seu filho. Você receberá algumas recomendações interessantes, da saída da maternidade até a porta da escola. Provavelmente começou a aprender, ainda na gravidez, a lidar com comentários desnecessários, mas prepare-se porque o fluxo de sugestões não solicitadas tende a piorar. E você descobrirá que existem muitas pessoas capazes de criar um filho melhor do que você. A maior diferença entre você e essas pessoas é que algumas não têm filhos, mas sabem julgar como ninguém.

Você descobrirá uma categoria humana nascida pronta diretamente do forno de micro-ondas. Nunca foi criança. Está sempre com a cabeça quente. Não suporta a ideia de dividir um ambiente com um bebê de colo. O mundo é dos adultos, concebido por e para eles. As crianças devem se adaptar enquanto estão passando por essa fase insuportavelmente barulhenta e sem-noção da vida. Felizmente, essa fase dura pouco.

O humor deles funciona para censurar você. Na rua, no mercado, no hotel, na escola e até no ambiente de trabalho, você será patrulhado por gente assim. Talvez você tenha a sorte grande de ter uma vizinha talhada para ser uma ótima mãe teórica dos filhos dos outros. Ela sabe que birra de criança é resultado da sua incompetência. Tem na ponta da língua o diagnóstico para o moleque que chora e bate o pé: é mimado. Mas talvez não te diga isso. Só para os outros.

Quanto mais distante do alvo a ser criticado, mais à vontade essa pessoa fica. Parece conhecer seu filho melhor do que você mas, no fundo, não gosta de criança. Desobediência é falta de pulso nos pais. Falatório alto é falta de pulso dos pais. Para gente que age assim, pai é pai, mãe é mãe. Criança não tem voz nem vez. O melhor é mantê-la sob rédea curta até que cresça. Para essas pessoas, toda criança é um tirano em potencial e não merece respeito. Os filhos dela jamais dariam chilikies.

Cuidado porque, sob influência dessa blitz, é capaz de você mostrar sua pior versão, mais irritada do que o normal, mais explosiva do que gostaria, só para dar uma resposta à sociedade dos educadores teóricos.

Talvez alguns desses conselheiros não-requisitados tenham filhos, o que dará a eles o verniz de falar como quem sabe o que está dizendo. São os donos da verdade. Possuem fórmulas testadas e aprovadas por seu modo de vida. Os filhos deles nunca fizeram nada de errado, tiraram fralda e chupeta na idade certa, porque o método deles foi e ainda é o melhor, além de se aplicar a qualquer um sob quaisquer circunstâncias, você é que não enxerga isso. Desconfie.

Homens costumam ser as principais vítimas dessas pessoas porque todo mundo sabe que pais nunca fazem nada certo mesmo. Propõem brincadeiras idiotas e nunca enxergam o risco que os filhos correm. Os algozes da vida alheia falam com a empáfia de quem só tem a dizer, e nada a trocar com você. Podem até saber o que é ter filho, mas jamais saberão o que é ser você, estar na sua pele e ter a sua vida.

Palavras desafinadas apenas machucam nossos ouvidos que, em sua defesa, fecham as portas da nossa compreensão. Para chegar ao coração, as palavras precisam ser leves e ligeiramente adocicadas. As carregadas de fel ou desdém descem para o fígado, a fim de serem metabolizadas e transformadas em algo melhor. Conselho, pra ter efeito, deve vir embrulhado em empatia, e não vir rolando desembalado e grosseiro do alto de uma escadaria. Ignore opinião de quem se diz melhor do que você.

Adaptado de <http://epoca.globo.com/colunas-e-blogs/isabel-clemente/noticia/2013/10/bos-melhores-paisb-nao-tem-filhos.html>

QUESTÃO 01

De acordo com o texto,

- (A) as principais vítimas dos conselheiros não-requisitados são os homens, justamente porque os homens sabem muito bem como lidar com crianças protegendo-as o tempo todo de possíveis riscos.
- (B) todos os educadores teóricos são pessoas que conhecem tanto na teoria quanto na prática a maneira correta para educar uma criança.
- (C) as pessoas que criticam a criação que os pais dão para os seus filhos têm essa atitude por gostar demais de crianças e julgá-las seres indefesos que precisam ser ouvidos.
- (D) são raras as pessoas que julgam saber mais que os outros a respeito da criação de filhos e geralmente elas se encontram apenas entre os membros da própria família.
- (E) algumas pessoas se consideram melhores que os outros na tarefa de criar filhos, mas nem todas passaram pela experiência de ser pais, o que dominam realmente é a arte de julgar.

QUESTÃO 02

Em "Nunca foi criança.", o termo destacado

- (A) pode ser considerado tanto um advérbio de modo quanto de tempo.
- (B) pode ser considerado tanto um advérbio de modo quanto de intensidade.
- (C) pode ser considerado tanto um advérbio de intensidade quanto de negação.
- (D) pode ser considerado tanto um advérbio de intensidade quanto de tempo.
- (E) pode ser considerado tanto um advérbio de tempo quanto de negação.

QUESTÃO 03

Em "...a sorte grande de ter uma vizinha talhada para ser uma ótima mãe teórica dos filhos dos outros.", a relação lógico-semântica estabelecida pela oração em destaque é de

- (A) concessão.
- (B) finalidade.
- (C) consequência.
- (D) proporção.
- (E) conformidade.

QUESTÃO 04

Podemos inferir, pelo texto, que a expressão “mãe teórica” refere-se

- (A) a uma pessoa que tem vasta experiência, teórica e prática, em exercer a função de mãe.
- (B) a uma pessoa que tem vasto conhecimento teórico a respeito de criação de filhos, e coloca tal conhecimento em prática.
- (C) a uma pessoa que acredita ter todo conhecimento a respeito da criação de filhos, pelo menos dos filhos dos outros.
- (D) a uma pessoa que conhece tanto na prática quanto na teoria a função de mãe e a exerce com muita complacência.
- (E) a uma pessoa que só tem conhecimento prático a respeito da função de mãe, por isso mesmo sabe o que está falando.

QUESTÃO 05

Em “Quanto mais distante do alvo a ser criticado, mais à vontade essa pessoa fica.”, a relação lógico-semântica estabelecida no período é de

- (A) proporção.
- (B) conformidade.
- (C) finalidade.
- (D) concessão.
- (E) consequência.

QUESTÃO 06

Em “...da saída da maternidade até a porta da escola.”, o termo destacado

- (A) é um advérbio que indica inclusão.
- (B) é uma preposição que indica uma situação de posterioridade em relação a um limite próximo.
- (C) é um advérbio que indica exclusão.
- (D) é uma preposição que indica movimento, no caso, no tempo e no espaço.
- (E) é uma conjunção que indica uma situação de anterioridade em relação a um limite.

QUESTÃO 07

“A maior diferença entre você e essas pessoas é que algumas não têm filhos, mas sabem julgar como ninguém.”

No período acima, o termo destacado pode ser substituído, sem que haja prejuízo semântico ou sintático por

- (A) portanto.
- (B) logo.
- (C) porquanto.
- (D) assim.
- (E) porém.

QUESTÃO 08

Em “Talvez alguns desses conselheiros não-requisitados tenham filhos, o que dará a eles o verniz de falar como quem sabe o que está dizendo.”, o termo destacado

- (A) introduz uma certeza em relação ao período do qual ele é termo introdutório.
- (B) introduz uma afirmação em relação ao período do qual

ele é termo introdutório.

- (C) introduz uma negação em relação ao período do qual ele é termo introdutório
- (D) introduz uma dúvida em relação ao período do qual ele é termo introdutório.
- (E) introduz uma noção de temporalidade em relação ao período do qual ele é termo introdutório.

QUESTÃO 09

Em “Os algozes da vida alheia falam com a empáfia de quem só tem a dizer...”, o termo destacado significa, EXCETO

- (A) orgulho.
- (B) altivez.
- (C) modéstia.
- (D) embófia.
- (E) páfia.

QUESTÃO 10

Em “...só para dar uma resposta à sociedade dos educadores teóricos.”, o sinal indicativo de crase foi utilizado

- (A) para atender à regência do substantivo “resposta”, que tem função de objeto direto na oração.
- (B) para atender à regência do verbo “dar”, que é um verbo transitivo direto.
- (C) por tratar-se de uma locução adverbial de base feminina.
- (D) por tratar-se de uma locução conjuntiva de base feminina.
- (E) por tratar-se de uma locução prepositiva de base feminina.

RACIOCÍNIO LÓGICO E MATEMÁTICO

QUESTÃO 11

Assinale a alternativa que apresenta a negação da proposição:

“Júlia gosta de gatos ou Júnior gosta de cachorros”.

- (A) Júlia não gosta de gatos ou Júnior gosta de cachorros.
- (B) Júlia gosta de gatos ou Júnior não gosta de cachorros.
- (C) Júlia não gosta de gatos se, e somente se Júnior não gostar de cachorros.
- (D) Júlia não gosta de gatos ou Júnior não gosta de cachorros.
- (E) Júlia não gosta de gatos e Júnior não gosta de cachorros.

QUESTÃO 12

As esposas de Valdir, José e Amaro dirigem um carro branco, um preto e um azul não necessariamente nesta ordem. Uma se chama Cristina, outra Maria e a outra Regina. A esposa de Valdir se chama Cristina. A esposa de Amaro dirige um carro azul. A esposa de José não se chama Maria e não dirige um carro branco. Os nomes das esposas que dirigem os carros branco, preto e azul são respectivamente:

- (A) Cristina, Regina e Maria.
- (B) Cristina, Maria e Regina.
- (C) Maria, Cristina e Regina.
- (D) Maria, Regina e Maria.
- (E) Regina, Cristina e Maria.

QUESTÃO 13

Paulinho tinha uma coleção com 120 figurinhas. Ele deu $\frac{2}{5}$ de suas figurinhas para um de seus irmãos, e depois deu $\frac{1}{6}$ para seu outro irmão. Sendo assim, com quantas figurinhas Paulinho ficou?

- (A) 12
- (B) 48
- (C) 54
- (D) 60
- (E) 72

QUESTÃO 14

De acordo com a questão anterior, qual é a porcentagem de figurinhas que Paulinho deu a seus dois irmãos?

- (A) 25%.
- (B) 30%.
- (C) 50%.
- (D) 55%.
- (E) 60%.

QUESTÃO 15

Observe a sequência a seguir:

101; 103; 105; 107;...

Qual é o décimo termo desta sequência?

- (A) 121.
- (B) 119.
- (C) 117.
- (D) 111.
- (E) 109.

LEGISLAÇÃO APLICADA À EBSEERH**QUESTÃO 16**

De acordo com a Lei nº 12.550, de 15 de dezembro de 2011, é INCORRETO afirmar que

- (A) é necessária a realização de licitação para a contratação da EBSEERH pela administração pública para realizar atividades relacionadas ao seu objeto social.
- (B) a EBSEERH, respeitado o princípio da autonomia universitária, poderá prestar os serviços relacionados às suas competências mediante contrato com as instituições federais de ensino ou instituições congêneres.
- (C) no âmbito dos contratos previstos no art. 6º, os servidores titulares de cargo efetivo em exercício na instituição federal de ensino ou instituição congênera que exerçam atividades relacionadas ao objeto da EBSEERH poderão ser a ela cedidos para a realização de atividades de assistência à saúde e administrativas.
- (D) a EBSEERH será administrada por um Conselho de Administração, com funções deliberativas, e por uma Diretoria Executiva e contará ainda com um Conselho Fiscal e um Conselho Consultivo.

- (E) o regime de pessoal permanente da EBSEERH será o da Consolidação das Leis do Trabalho - CLT, condicionada a contratação à prévia aprovação em concurso público de provas ou de provas e títulos.

QUESTÃO 17

De acordo com o Decreto nº 7.661, de 28 de dezembro de 2011, que aprovou o Estatuto Social Da Empresa Brasileira De Serviços Hospitalares S.A, é INCORRETO afirmar que

- (A) o órgão de orientação superior da EBSEERH é o Conselho de Administração, composto por nove membros, nomeados pelo Ministro de Estado da Educação.
- (B) a EBSEERH será administrada por uma Diretoria Executiva, composta pelo Presidente e até seis Diretores, todos nomeados e destituíveis, a qualquer tempo, pelo Presidente da República, por indicação do Ministro de Estado da Educação.
- (C) o Conselho Fiscal, como órgão permanente da EBSEERH, compõe-se de três membros efetivos e respectivos suplentes, nomeados pelo Ministro de Estado da Educação.
- (D) conselho Consultivo é órgão permanente da EBSEERH que tem as finalidades de consulta, controle social e apoio à Diretoria Executiva e ao Conselho de Administração.
- (E) a estrutura organizacional da EBSEERH e a respectiva distribuição de competências serão estabelecidas pela Diretoria Executiva, mediante proposta do Conselho Fiscal.

QUESTÃO 18

De acordo com o disposto no art. 4º do Decreto nº 7.661, de 28 de dezembro de 2011, o prazo de duração da EBSEERH é

- (A) de 30 anos, prorrogável por igual período.
- (B) indeterminado.
- (C) de 5 anos, prorrogável.
- (D) de 15 anos, improrrogável.
- (E) de 10 anos, renovável por igual tempo.

QUESTÃO 19

De acordo com o art. 6º do Regimento Interno da EBSEERH, a Diretoria Executiva é composta, dentre outros, pelos seguintes órgãos, EXCETO

- (A) Diretoria de Atenção à Saúde e Gestão de Contratos.
- (B) Diretoria de Logística e Infraestrutura Hospitalar.
- (C) Diretoria Administrativa Financeira.
- (D) Auditoria Interna.
- (E) Diretoria de Gestão de Processos e Tecnologia da Informação.

QUESTÃO 20

Preencha a lacuna e assinale a alternativa correta. Nos termos do §2º do art. 19º do Regimento Interno da EBSEH, o mandato dos membros do Conselho Fiscal será de ___ anos contados a partir da data de publicação do ato de nomeação, podendo ser reconduzidos por igual período.

- (A) três
- (B) cinco
- (C) dois
- (D) dez
- (E) quatro

LEGISLAÇÃO APLICADA AO SUS

QUESTÃO 21

De acordo com a Constituição Federal, é **INCORRETO** afirmar que

- (A) a pessoa jurídica em débito com o sistema da seguridade social, como estabelecido em lei, poderá contratar com o Poder Público e dele receber benefícios ou incentivos fiscais ou creditícios.
- (B) as receitas dos Estados, do Distrito Federal e dos Municípios destinadas à seguridade social constarão dos respectivos orçamentos, não integrando o orçamento da União.
- (C) a proposta de orçamento da seguridade social será elaborada de forma integrada pelos órgãos responsáveis pela saúde, previdência social e assistência social, tendo em vista as metas e prioridades estabelecidas na lei de diretrizes orçamentárias, assegurada a cada área a gestão de seus recursos.
- (D) a lei poderá instituir outras fontes destinadas a garantir a manutenção ou expansão da seguridade social.
- (E) nenhum benefício ou serviço da seguridade social poderá ser criado, majorado ou estendido sem a correspondente fonte de custeio total.

QUESTÃO 22

De acordo com o art. 200 da Constituição Federal que trata das atribuições do Sistema Único de Saúde (SUS), **EXCETO**

- (A) participar da formulação da política e da execução das ações de saneamento básico.
- (B) ordenar a formação de recursos humanos na área de saúde.
- (C) colaborar na proteção do meio ambiente, nele não compreendido o do trabalho.
- (D) incrementar em sua área de atuação o desenvolvimento científico e tecnológico.
- (E) executar as ações de vigilância sanitária e epidemiológica, bem como as de saúde do trabalhador.

QUESTÃO 23

De acordo com o art. 6º, inciso I, da Lei Orgânica da Saúde Lei nº 8.080/1990, **NÃO** estão incluídas no campo de atuação do Sistema Único de Saúde (SUS) a execução de ações

- (A) de vigilância sanitária.
- (B) de vigilância epidemiológica.
- (C) de saúde do trabalhador.
- (D) de assistência terapêutica integral, inclusive farmacêutica.
- (E) referentes à fiscalização e à inspeção de alimentos, água e bebidas para animais domésticos e domesticados.

QUESTÃO 24

De acordo com o art. 4º da Lei nº 8.142/1990, analise as assertivas e assinale a alternativa que aponta a(s) correta(s). Para receberem os investimentos previstos no Plano Quinquenal do Ministério da Saúde, os Municípios, os Estados e o Distrito Federal deverão contar, dentre outros, com:

- I. Fundo de Saúde.
- II. Contrapartida de recursos para saúde no respectivo orçamento.
- III. Conselho de Saúde, com composição paritária.
- IV. Seguro de Saúde.

- (A) Apenas I.
- (B) Apenas II.
- (C) Apenas II, III e IV.
- (D) Apenas I, II e III.
- (E) I, II, III e IV.

QUESTÃO 25

Assinale a alternativa considerada **INCORRETA**. De acordo com o art. 5º do Decreto Presidencial nº 7.508, de 28 de junho de 2011, para a instituição da Região de Saúde, esta deve conter, no mínimo, ações e serviços de

- (A) urgência e emergência.
- (B) atenção secundária.
- (C) atenção psicossocial.
- (D) atenção ambulatorial especializada e hospitalar.
- (E) vigilância em saúde.

CONHECIMENTOS ESPECÍFICOS

QUESTÃO 26

Um homem de 23 anos queixou-se de diplopia horizontal com início há 3 dias. Ele negou outras manifestações neurológicas ou qualquer doença sistêmica recente. No exame neurológico, quando ele olhava para a direita havia um déficit da adução do olho esquerdo associado com nistagmo da abdução do olho direito. Ao olhar para a esquerda, não havia dificuldade e a movimentação ocular vertical estava intacta. O restante do exame neurológico foi normal. A RM magnética do crânio em T2 e FLAIR mostrou uma lesão hiperintensa justacortical frontal direita com captação de gadolínio, duas lesões hiperintensas periventriculares à esquerda e uma pequena lesão hiperintensa na ponte. Qual é a anormalidade neuro-oftalmológica apresentada pelo paciente?

- (A) Oftalmoplegia internuclear à esquerda.
- (B) Paralisia do nervo abducente direito.
- (C) Síndrome do um e meio.
- (D) Síndrome de Parinaud.
- (E) Paralisia da divergência.

QUESTÃO 27

No caso clínico da questão anterior, qual é o diagnóstico mais provável?

- (A) Miastenia gravis.
- (B) Trombose do seio cavernoso.
- (C) Síndrome clínica isolada.
- (D) Esclerose múltipla.
- (E) Síndrome de desmielinização osmótica.

QUESTÃO 28

Um paciente de 68 anos desenvolveu hemianopsia súbita à direita e déficit de memória. A TC de crânio foi normal e a ressonância magnética realizada em seguida é mostrada a seguir. Qual é o diagnóstico mais provável?

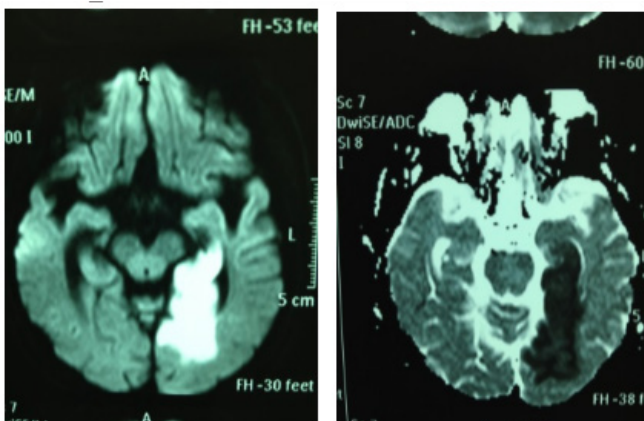

Difusão

Mapa de ADC

- (A) Infarto da artéria cerebral média esquerda.
- (B) Infarto da artéria cerebral posterior esquerda.
- (C) Encefalopatia de Wernicke.
- (D) Encefalomielite disseminada aguda.
- (E) Encefalite herpética.

QUESTÃO 29

Paciente de 57 anos se apresentou com demência rapidamente progressiva. A RM na sequência em difusão do encéfalo é mostrada a seguir. Qual é o diagnóstico mais provável?

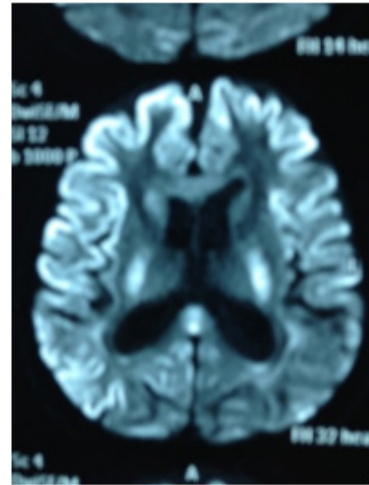

- (A) Doença de Alzheimer.
- (B) Meningite tuberculosa.
- (C) Doença de Creutzfeldt-Jakob.
- (D) Demência frontotemporal.
- (E) CADASIL.

QUESTÃO 30

Uma mulher de 46 anos refere história de 10 anos de sensação desagradável nas pernas, principalmente do final da tarde e durante a noite. Se ela levanta ou caminha há alívio imediato, mas os sintomas recorrem quando ela senta ou deita. Os sintomas estão se tornando progressivamente mais severos e estão atrapalhando cada vez mais o seu sono. O exame neurológico é normal. Qual dos seguintes achados adicionais é mais provavelmente presente neste paciente?

- (A) Disfunção hepática.
- (B) Deficiência de ferro.
- (C) Roncos frequentes.
- (D) Policitemia.
- (E) Sonambulismo.

QUESTÃO 31

Um homem de 55 anos com história de apneia obstrutiva do sono não é aderente ao uso de CPAP. Qual das seguintes doenças deve ser alertada pelo alto risco em pacientes com apneia obstrutiva do sono não tratada?

- (A) Doença de Alzheimer.
- (B) Asma.
- (C) Câncer de estômago.
- (D) Infarto do miocárdio.
- (E) Doença ulcerosa péptica.

QUESTÃO 32

Um homem de 58 anos desenvolve agitação psicomotora enquanto hospitalizado por infecção do trato urinário e septicemia. O médico de plantão ordena a administração de haloperidol endovenoso. Ele não tem história pregressa significativa. Qual exame deve ser realizado antes da administração do haloperidol?

- (A) Ecocardiograma.
- (B) Eletrocardiograma.
- (C) Eletroencefalograma.
- (D) Creatinina.
- (E) Creatinofosfoquinase.

QUESTÃO 33

Um paciente de 70 anos com doença de Parkinson iniciou com demência progressiva e tem apresentado alucinações frequentes que o tornam agitado e violento. A única medicação que ele está usando é levodopa e ele não tolerou as tentativas de diminuir a dose. Quais das medicações a seguir é a melhor opção para o tratamento sintomático das alucinações deste paciente?

- (A) Clorpromazina.
- (B) Donepezil.
- (C) Haloperidol.
- (D) Olanzapina.
- (E) Quetiapina.

QUESTÃO 34

Defeitos da formação e fechamento do tubo neural no concepto são complicações potenciais do uso de drogas anticonvulsivantes por mulheres grávidas. Este risco pode ser reduzido pela administração profilática de

- (A) ácido fólico.
- (B) cobalamina.
- (C) piridoxina.
- (D) ferro.
- (E) vitamina K.

QUESTÃO 35

O anticorpo antiaquaporina 4 é útil no diagnóstico de qual doença neurológica?

- (A) Esclerose múltipla.
- (B) Miastenia gravis.
- (C) Neuromielite óptica.
- (D) Neuropatia motora multifocal.
- (E) Encefalite límbica.

QUESTÃO 36

Qual é o agente etiológico mais frequente de meningite bacteriana em adultos?

- (A) Listeria monocitogenes.
- (B) Streptococo pneumoniae.
- (C) Streptococo viridans.
- (D) Haemophilus influenzae.
- (E) Neisseria Meningitidis.

QUESTÃO 37

A droga mais usada na prevenção do vasoespasm na hemorragia subaracnoide é

- (A) sulfato de magnésio.
- (B) sinvastatina.
- (C) nimodipina.
- (D) ácido tranexâmico.
- (E) dexametasona.

QUESTÃO 38

Um paciente é admitido com rebaixamento do nível de consciência. Ele é capaz de abrir os olhos apenas com estímulos dolorosos, emite sons incompreensíveis e flexiona os membros superiores enquanto estende os membros inferiores quando submetido a estímulo doloroso. Qual é a pontuação na escala de Glasgow?

- (A) 3.
- (B) 4.
- (C) 5.
- (D) 6.
- (E) 7.

QUESTÃO 39

Sobre a intoxicação por fenitoína, assinale a alternativa correta.

- (A) A intoxicação por fenitoína é previsível devido a sua farmacocinética linear.
- (B) Nível sérico dentro da faixa terapêutica exclui intoxicação.
- (C) Os principais sinais neurológicos de intoxicação são tontura, nistagmo e instabilidade de marcha.
- (D) O nível sérico de fenitoína deve ser interpretado independente dos níveis plasmáticos de albumina.
- (E) Durante o período de intoxicação não ocorrem crises convulsivas tendo em vista o paciente estar protegido pelo anticonvulsivante.

QUESTÃO 40

Sobre o delirium, assinale a alternativa correta.

- (A) Caracteriza-se por alteração de consciência contínua durante seu curso.
- (B) Delirium ocorre raramente nos pacientes hospitalizados, a taxa é de aproximadamente 0,5% em idosos hospitalizados.
- (C) São fatores de risco para o delirium: demência, sequelas de AVC e doença de Parkinson.
- (D) Delirium só pode ser diagnosticado na ausência de complicação clínica.
- (E) É imprescindível realizar imagem de crânio para confirmar o diagnóstico.

QUESTÃO 41

A síndrome neuroléptica maligna é uma complicação do uso de antipsicóticos e faz parte do quadro

- (A) consciência preservada na maioria dos casos.
- (B) hipotonia.
- (C) tomografia de crânio com edema cerebral.
- (D) aumento de CK.
- (E) pleocitose.

QUESTÃO 42

A demência por Corpos de Lewy vem sendo reconhecida como uma das principais causas de demência. Assinale a alternativa que NÃO corresponde ao quadro clínico.

- (A) Alucinações visuais.
- (B) Parkinsonismo atípico.
- (C) Flutuação cognitiva.
- (D) Disautonomia.
- (E) Boa resposta a antipsicóticos típicos.

QUESTÃO 43

São fatores de risco para o AVC hemorrágico, EXCETO

- (A) hipertensão arterial.
- (B) etilismo.
- (C) uso de anticoagulante.
- (D) malformação arteriovenosa.
- (E) obesidade.

QUESTÃO 44

Assinale a alternativa que apresenta a melhor investigação etiológica em um paciente idoso e hipertenso apresentando-se na emergência com AVC isquêmico.

- (A) Ecocardiograma, eletrocardiograma, ecodoppler de carótidas e vertebrais e exames laboratoriais.
- (B) Angiotomografia de crânio e cervical, ressonância de crânio, holter, exames laboratoriais.
- (C) Exames laboratoriais somente.
- (D) Arteriografia, MAPA (monitorização ambulatorial da pressão arterial) e eletrocardiograma.
- (E) Holter, MAPA, eletrocardiograma, ecocardiograma, ergometria.

QUESTÃO 45

A hipertensão deve ser tratada num paciente com AVC isquêmico agudo não trombolisado quando pressão arterial for

- (A) > 220/120.
- (B) > 185/110.
- (C) > 160/100.
- (D) > 140/90.
- (E) > 120/80.

QUESTÃO 46

Assinale a alternativa correta quanto à cefaleia em salvas.

- (A) Sintomas bilaterais.
- (B) Dor dura minutos a horas.
- (C) Dor de intensidade moderada.
- (D) Terapia com oxigênio alivia a dor.
- (E) Ptose e miose contralaterais à dor.

QUESTÃO 47

São características da miastenia gravis:

- (A) hiperreflexia generalizada.
- (B) eletroneuromiografia com decremento no teste de estimulação repetitiva.
- (C) sintomas bulbares são os mais prevalentes.

(D) tratamento da crise miastênica é pulsoterapia com metilprednisolona.

(E) ptose ocorre nos estágios tardios da doença.

QUESTÃO 48

Paciente idoso com hiponatremia apresentou crise convulsiva tônico-clônica generalizada. Qual é a melhor conduta para esse caso?

- (A) Administrar fenitoína em dose de ataque e manutenção.
- (B) Corrigir a hiponatremia.
- (C) Encaminhar com urgência para tomografia de crânio.
- (D) Administrar diazepam endovenoso e proceder a intubação orotraqueal.
- (E) Observação clínica e neurológica.

QUESTÃO 49

Um paciente é admitido na emergência com quadro de rebaixamento do nível de consciência, miose, depressão respiratória e hipotermia. A pressão arterial era de 100/60 mmHg. A glicemia capilar foi de 86 mg/dl. Após estabilização hemodinâmica e respiratória, qual seria a conduta mais adequada?

- (A) Administrar glicose 50%.
- (B) Administrar flumazenil.
- (C) Administrar naloxona.
- (D) Solicitar uma TC de crânio.
- (E) Administrar tiamina.

QUESTÃO 50

Qual dos seguintes autoanticorpos é mais comumente detectado na síndrome da pessoa rígida?

- (A) Anticorpos anti-amifisina.
- (B) Anticorpos anti-canais de potássio voltagem dependente.
- (C) Anticorpos anti-descarboxilase do ácido glutâmico.
- (D) Anticorpos anti-recoverina.
- (E) Anticorpos anti-n-metil-D-aspartato.