

Serviço Público Federal

UNIVERSIDADE FEDERAL DE ALAGOAS

CONCURSO PÚBLICO 2014

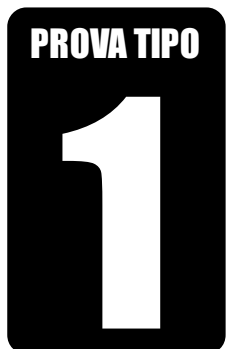

Cargo de Nível Médio:

**Técnico de Laboratório
EDIFICAÇÕES**

Provas de Português, Raciocínio Lógico,
Noções de Administração Pública e Conhecimentos Específicos

2014

CADERNO DE QUESTÕES

INSTRUÇÕES GERAIS

1. Este **Caderno de Questões** somente deverá ser aberto quando for autorizado pelo Fiscal.
2. **Antes de iniciar** a prova, **confira** se o **tipo** da prova do **Caderno de Questões** é o mesmo da **etiqueta da banca** e da **Folha de Respostas** de questões objetivas.
3. Ao ser autorizado o início da prova, verifique se a numeração das questões e a paginação estão corretas. Verifique também se contém **60 (sessenta)** questões objetivas com 5 (cinco) alternativas cada. Caso contrário, comunique imediatamente ao Fiscal.
4. O tempo disponível para esta prova é de **quatro horas**. Faça-a com tranquilidade, mas **controle seu tempo**. Esse **tempo** inclui a marcação da **Folha de Respostas** de questões objetivas.
5. Você somente poderá sair em definitivo do Local de Prova depois de decorridas **três horas** do início da aplicação.
6. Na **Folha de Respostas** de questões objetivas, confira seu **nome, número do seu documento de identificação, tipo de prova e cargo escolhido**.
7. Em hipótese alguma lhe será concedida outra **Folha de Respostas** de questões objetivas.
8. Preencha a **Folha de Respostas** de questões objetivas utilizando caneta esferográfica de tinta azul ou preta. Na **Folha de Respostas** de questões objetivas, preencha completamente o círculo correspondente à alternativa escolhida, conforme modelo:

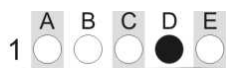

9. Será atribuído o valor ZERO à questão que contenha na **Folha de Respostas** de questões objetivas: dupla marcação, marcação rasurada, emendada ou com "X", não preenchida totalmente ou que não tenha sido transcrita.
10. A correção da prova objetiva será efetuada de forma eletrônica, considerando-se apenas o conteúdo da **Folha de Respostas** de questões objetivas.
11. Caso a Comissão julgue uma questão como sendo nula, os pontos serão atribuídos a todos os candidatos.
12. Não será permitida qualquer espécie de consulta.
13. Ao terminar a prova, **devolva** ao **Fiscal** de Sala este **Caderno de Questões**, juntamente com a **Folha de Respostas** de questões objetivas, e **assine a Lista de Presença**.
14. Na sala que apresentar apenas 1 (um) Fiscal, os 3 (três) últimos candidatos somente poderão ausentar-se da sala juntos, após a **assinatura** da **Ata de Encerramento** de provas.
15. **Assine** neste Caderno de Questões e **coloque** o número do seu documento de identificação (RG, CNH etc.).

Nº do doc. de identificação (RG, CNH etc.):

Assinatura do(a) candidato(a):

Universidade
Federal de Alagoas
(Edital nº 025/2014)



PORTUGUÊS

A questão 1 refere-se à tirinha abaixo.



Disponível em: <http://blog.clickgratis.com.br/SOTIRINHAS/366352/MAFALDA>.
Acesso em: 01 abr. 2014.

1. No período do primeiro quadrinho “Quem não entendeu, levante a mão”, substituindo-se o “quem” por “os alunos que”, obtém-se:

- A) Os alunos que não entenderam, levantam a mão.
- B) Os alunos que não entenderam, levantem a mão.
- C) Os alunos que não entendeu, levantem a mão.
- D) Os alunos que não entenderão, levantem a mão.
- E) Os alunos que não entendem, levante a mão.

A questão 2 refere-se ao texto abaixo.

Alô, alô, Marciano
Aqui quem fala é da Terra
Pra variar, estamos em guerra
Você não imagina a loucura
O ser humano tá na maior fissura porque
Tá cada vez mais *down* o *high society*
[...]

LEE, Rita. CARVALHO, Roberto de.

Disponível em: <http://www.vagalume.com.br/> Acesso em: 30 mar. 2014.

2. Os dois primeiros versos do texto fazem referência à função da linguagem cujo objetivo dos emissores é apenas estabelecer ou manter contato de comunicação com seus receptores. Nesses versos, a linguagem está empregada em função

- A) expressiva.
- B) apelativa.
- C) referencial.
- D) poética.
- E) fática.

A questão 3 refere-se ao texto abaixo.

A felicidade do mancebo é a esposa e o amigo; a primeira dá alegria, o segundo dá força. O guerreiro sem a esposa é como a árvore sem folhas nem flores: nunca ela verá o fruto. O guerreiro sem amigo é como a árvore solitária que o vento açouta no meio do campo: o fruto dela nunca amadurece. A felicidade do varão é a prole, que nasce dele e faz seu orgulho [...]. Amado de Tupã é o guerreiro que tem uma esposa, um amigo e muitos filhos; ele nada mais deseja senão a morte gloriosa. [...]

ALENCAR, José de. *Iracema*. Rio de Janeiro: Melhoramentos, s. d, p. 149.

3. No texto acima, há orações que se iniciam com o conectivo “que”. Essas orações têm valor de

- A) pronome.
- B) substantivo.
- C) advérbio.
- D) adjetivo.
- E) numeral.

A questão 4 refere-se ao texto abaixo.

As imagens visuais são tão nítidas, formam com tanta naturalidade quadros que resumem a vida, que têm um privilégio de fácil evocação nas nossas lembranças de infância.

BACHELARD, Gaston. *A poética do devaneio*. São Paulo: M. Fontes, 2010, p. 131.

4. O trecho “de fácil evocação nas nossas lembranças” pode ser reescrito, sem prejuízo ao sentido, da seguinte forma:

- A) de fácil esmaecimento nas nossas lembranças.
- B) de fácil alheamento nas nossas lembranças.
- C) de fácil alusão às nossas lembranças.
- D) de fácil avultamento nas nossas lembranças.
- E) de fácil reprodução nas nossas lembranças.

5. Considere o trecho sublinhado em: “Apenas trinta e cinco pessoas assistiram à projeção de dez filmes de dois minutos de duração cada um, no dia 28/12/1895” (História Viva, janeiro/2005). Nas reescritas abaixo, em qual alternativa ocorreu danos à norma culta?

- A) compareceram a projeção de dez filmes.
- B) viram a projeção de dez filmes.
- C) assistiram aos dez filmes.
- D) foram assistir à projeção de dez filmes.
- E) presenciaram a projeção de dez filmes.

A questão 6 refere-se ao fragmento abaixo.

João amava Teresa que amava Raimundo
que amava Maria que amava Joaquim que amava Lili
que não amava ninguém.

ANDRADE, Carlos Drummond de. *Alguma poesia*. São Paulo: M. Fontes, 1978.

6. A palavra “que”, no último verso, é um(a)

- A) pronome relativo.
- B) conjunção integrante.
- C) preposição.
- D) conjunção subordinativa causal.
- E) conjunção subordinativa consecutiva.



A questão 7 refere-se ao texto abaixo.

Fosse em casa, na rua, no trabalho, nas férias, em Verona, em Fortaleza, em Niterói, em Ibiza, aqui mesmo, em qualquer lugar que fosse, em toda e qualquer circunstância, mesmo nas mais adversas, chovesse ou fizesse sol, ela amava incondicionalmente. Aquilo até irritava, que amor é esse, gente? Quem já viu uma coisa dessas? Ela não era normal.

FALCÃO, Adriana. *O doído da garrafa*. São Paulo: Planeta, 2003, p. 23.

7. Pelas características do texto, é correto afirmar:

- A) trata-se de um tipo de texto com fortes traços pitorescos, semelhante às descrições epistolares.
- B) é um relato de viagem, percebido a partir do uso de períodos simples.
- C) é um texto com presença de caracteres líricos, apresentado em uma estrutura semântica rebuscada e poética.
- D) considerando a forma de construção em frases simples e de apelo cotidiano, trata-se de um texto de forte tom cronístico.
- E) o texto se fundamenta em caracteres próprios ao épico, por isso a apelação ao dialógico.

A questão 8 refere-se ao texto abaixo.

O que há entre a vida e a morte? Uma curva ponte. Não obstante, se eu não compusesse este capítulo, padeceria o leitor um forte abalo, assaz danoso ao efeito do livro. Saltar de um retrato a um epitáfio pode ser real e comum: ao leitor, entretanto, não se refugia no livro, senão para escapar à vida.

ASSIS, Machado de. *Memórias póstumas de Brás Cubas*. Em Obra completa. Rio de Janeiro: J. Aguilar, 1959.

8. A relação semântica do elemento articulador “não obstante” coincide com a que aparece em qual das orações abaixo?

- A) “Também não achei melhor título para a minha narração – se não tiver outro daqui até ao fim do livro [...]”.
- B) “[...] na prática faziam-se hábeis, sinuosas, surdas, e alcançavam o fim proposto, não de salto, mas aos saltinhos [...]”.
- C) “Eis aí mais um mistério para ajuntar aos tantos deste mundo. Apesar de tudo, jantei bem e fui ao teatro [...]”.
- D) “Assim preencho as lacunas alheias; assim podes também preencher as minhas [...]”.
- E) “Desde que a viu animou-me muito no nosso amor [...]”.

A questão 9 refere-se ao texto abaixo.

Fui contando nos dedos os motivos que deveriam levar a que o grupo se alegrasse: a lareira crepitava na noite fria, uma amizade generosa circulava entre nós, três bebês dormiam ali perto, na sala ao lado, ouviam-se risadas e, apesar de sermos na pequena roda mais ou menos calejados pelas perdas da vida, tínhamos os nossos ganhos em experiência, amores, conhecimento, esperança.

LUFT, Lya. *Veja*, 28 jul. 2004.

9. Assinale a alternativa que se refere diretamente ao argumento central da autora.

- A) Mesmo com os poucos motivos para a alegria e diante das perdas, as experiências, o conhecimento, amores e esperança eram motivos para a satisfação.
- B) Há banalidades que tornam as pessoas alegres, mas, face aos dissabores da vida, muita coisa pode não representar nada, não expressar aquilo que a trajetória de cada um revela.
- C) Tratava-se de pessoas que procuravam motivos para obter a alegria; todavia, as experiências, os amores, o conhecimento e a esperança poderiam representar exemplos de perdas.
- D) Havia pessoas que não encontravam motivos para alegria, apesar das mãos calejadas, das experiências e dos conhecimentos adquiridos durante a vida.
- E) Havia uma lista pequena de motivos para se obter a alegria, que era insignificante, mas, mesmo assim, avultava-se a carência da felicidade.

A questão 10 refere-se ao texto abaixo.

Estou me despedindo desse espaço e deixo um abraço para aqueles que acompanharam minhas palavras, porque são elas que contam no fim da história. As tais palavras costumam ser especialmente travessas e ariscas. São elas que vão ficar no fim das contas, ao lado dos anéis. Apenas as palavras, cada uma delas, todas arrumadas, em seus vestidos alegres, as bocas vermelhas, agrupadas para uma fotografia num dia claro de verão.

FALABELLA, Miguel. *Istoé*. 23 fev. 2011.

10. Esse fragmento foi extraído de uma crônica moderna. Que elementos comprovam essa afirmação?

- A) Uso de períodos compostos por subordinação e estrutura vocabular rebuscada.
- B) Estrutura narrativa completa: espaço, tempo, personagens, enredo, foco narrativo etc.
- C) Estrutura semântica acessível, aliada a uma narrativa simples e direta.
- D) Tentativa de se obter um argumento plausível e conclusivo.
- E) Presença de uma base argumentativa fundamentada em problema e hipóteses.

A questão 11 refere-se ao poema abaixo.

Dorme, ruazinha... É tudo escuro...
E os meus passos, quem é que pode ouvi-los?
Dorme o teu sono sossegado e puro,
Com teus lampiões, com teus jardins tranquilos...

QUINTANA, Mário. *Poesias*. São Paulo: Ática, 2002, p. 29.

11. A estrofe acima, extraída do poema “Rua dos Cataventos II”, apresenta

- A) uma visão objetiva dos espaços imaginários.
- B) uma paisagem poética, destituída de caracteres subjetivos.
- C) uma relação intimista entre o poeta e a rua.
- D) um mundo transcendental e desconhecido do poeta.
- E) uma forma racional de se conceber as lembranças e imagens da rua.

A questão 12 refere-se ao texto abaixo.

Numa noite em que voltei para casa muito bêbado de uma de minhas andanças pela cidade, achei que o gato evitava minha presença.

POE, Edgar Allan. *Histórias extraordinárias*. São Paulo: Larousse Jovem, 2005.

12. A oração “que o gato evitava minha presença”, sintaticamente, é

- A) o sujeito do verbo “achar”.
- B) um complemento verbal.
- C) um complemento nominal.
- D) um predicativo.
- E) um aposto.

A questão 13 refere-se ao texto abaixo.

[...] que assim é o amor, oh! minha amada; de tudo que ele suscita, e esplende, e estremece, e delira em mim existem apenas meus olhos recebendo a luz de teu olhar. Ele me cobre de glórias e me faz magnífico.

BRAGA, Rubem. *Ai de ti, Copacabana*. Editora do Autor: Rio de Janeiro, 1960.

13. Sobre as vírgulas utilizadas no trecho sublinhado, é correto afirmar:

- A) trata-se de um efeito estético, pois não há fundamentação na gramática normativa.
- B) foram empregadas de forma irregular, pois não se colocam vírgulas antes de conjunção aditiva.
- C) se a conjunção aditiva ocorre em repetidas vezes, é facultado o uso da vírgula.
- D) as vírgulas estão inadequadas. O correto seria utilizar o ponto.
- E) quando a conjunção aditiva vem repetida, o uso é facultado à primeira vírgula da sentença.

A questão 14 refere-se ao fragmento de texto abaixo.

[...] não podia tirar os olhos daquela criatura de quatorze anos, alta, forte e cheia, apertada em um vestido de chita, meio desbotado. Os cabelos grossos, feitos em duas tranças, com as pontas atadas uma à outra, à moda do tempo, desciam-lhes pelas costas. Morena, olhos claros e grandes, nariz reto e comprido, tinha a boca fina e o queixo largo. As mãos, a despeito de alguns ofícios rudes, eram curadas com amor; não cheiravam a sabões finos nem águas de toucador, mas com água de poço e sabão comum, trazia-as sem mácula. Calçava sapatos de duraque, rasos e velhos, a que ela mesma dera alguns pontos. [...]

ASSIS, Machado de. *Dom Casmurro*. 2 ed. Rio de Janeiro: Civilização Brasileira/INL, 1977. p. 259.

14. A respeito da tipologia textual, o fragmento é

- A) descritivo e indicia, por meio do retrato físico, a situação de uma personagem de condição modesta.
- B) descritivo e traça o perfil psicológico da personagem na direção de ambiguidade que a caracteriza.
- C) narrativo e lança aos leitores detalhes da personagem sob perspectiva cronológica.
- D) dissertativo e denuncia, por meio dos próprios acontecimentos apresentados, a classe social e o caráter da personagem.
- E) narrativo e retrata, em breves traços, que a personagem funciona como mobilizadora do poder de sedução.

A questão 15 refere-se à tirinha abaixo.



Disponível em: <http://calvinandharoldo.tumblr.com/page/2>. Acesso em: 1º abril de 2014.

15. Dada as seguintes afirmativas acerca do texto dos quadrinhos,

- I. Os vocábulos “tão” (1º quadrinho) e “talvez” (3º quadrinho) exercem a mesma função sintática.
- II. No segundo quadrinho, a colocação pronominal aparece em desacordo com a norma culta.
- III. Os pronomes “disso” (2º quadrinho) e “essa” (4º quadrinho) são mecanismos de coesão gramatical, palavras fóricas cujas referências são catafóricas.
- IV. O vocábulo “que” em: “que exista uma solução...” (4º quadrinho) introduz uma oração subordinada adjetiva.

verifica-se que está(ão) correta(s)

- A) IV, apenas.
- B) I e II, apenas.
- C) III e IV, apenas.
- D) I, II e III, apenas.
- E) I, II, III e IV.

RACIOCÍNIO LÓGICO

RASCUNHOS

16. Se a afirmação “ela é alagoana ou pernambucana” é VERDADEIRA para Sra. Diana, qual das afirmações em relação a ela é necessariamente FALSA?

- A) Ela não nasceu em Alagoas.
- B) Ela não nasceu em Pernambuco.
- C) Ela nasceu na Bahia.
- D) Ela nasceu em Alagoas ou em Pernambuco.
- E) Ela não nasceu em Sergipe.

17. Mensalmente, Dona Mariana reserva 10% de sua remuneração para a mesada dos seus três netos, cujas idades são 12, 8 e 6 anos. Se o quinhão de cada neto é proporcional a sua idade, num mês em que a remuneração de Dona Mariana foi R\$ 1 560,00, o neto mais velho recebeu uma mesada de

- A) R\$ 36,00.
- B) R\$ 48,00.
- C) R\$ 52,00.
- D) R\$ 72,00.
- E) R\$ 156,00.

18. Solicitou-se ao Auxiliar Administrativo Geraldo lançar numa planilha as notas dos alunos de uma disciplina do curso de Doutorado em Física Quântica. Após a digitação de quatro notas, ele percebeu que a prova do quinto aluno não estava no envelope que lhe tinham entregue. Sendo proativo, Geraldo contatou o professor da disciplina, que se lamentou: não sei onde está a prova, mas sei que a média da turma foi 5,0. Se as notas digitadas estão na tabela seguinte,

Aluno	Nota
Antônio	5,0
Carla	4,0
Gisele	6,0
Josenildo	3,0
Juliana	

a nota da Juliana foi

- A) 2,0.
- B) 5,0.
- C) 6,0.
- D) 7,0.
- E) 8,0.

RASCUNHOS

19. Se A e B são dois algarismos do sistema decimal de numeração, dadas as afirmações,

- I. O inteiro AB24 é divisível por 4.
- II. O inteiro AAA é múltiplo de 3.
- III. O inteiro AB1 é primo.

verifica-se que está(ão) correta(s)

- A) I e II, apenas.
- B) I, II e III.
- C) I e III, apenas.
- D) III, apenas.
- E) II, apenas.

20. Para cada nota bimestral, um professor de uma universidade pública realiza dois tipos de avaliação: uma prova escrita e uma avaliação continuada de acordo com a participação dos alunos nas aulas e em atividades extraclasse. A avaliação continuada é “pontuada” através de estrelas, cada uma valendo um acréscimo de 5% na nota da prova escrita.

Se a tabela abaixo apresenta a quantidade de estrelas obtidas e as notas da prova escrita de três alunos,

Aluno	Estrelas	Prova Escrita	Nota Bimestral
Débora	8	4,0	
Gisele	6	6,0	
Juliana	10	4,0	

a coluna relativa à Nota Bimestral será preenchida, de cima para baixo, com

- A) 6,0; 6,0; 7,0.
- B) 5,6; 7,8; 6,0.
- C) 7,2; 9,6; 8,0.
- D) 4,8; 6,9; 4,9.
- E) 4,0; 3,0; 5,0.

21. Para se cadastrar num provedor de e-mail, Dona Dirce precisava escolher uma senha com oito caracteres, dentre letras e algarismos. Pensando em facilitar a memorização, ela optou por uma senha que começasse com três letras minúsculas distintas seguidas de cinco algarismos também distintos. Inspirada no nome do seu marido, as letras escolhidas foram a, r e i e, ainda objetivando facilidades de memorização, os algarismos escolhidos foram os que representam números ímpares. Nessas condições, quantas senhas Dona Dirce pode escolher?

- A) 1
- B) $\frac{5!}{3!}$
- C) 5!
- D) $3! + 5!$
- E) $3! \cdot 5!$

RASCUNHOS

22. Mensalmente, o Sr. Cardoso dá mesada aos seus três netos. O valor da mesada não é fixo e nem a distribuição é uniforme. Na verdade, e para que cada um fizesse jus ao dinheiro recebido, era exigida dos netos a solução de um problema (quem resolvesse primeiro ganhava o maior quinhão e, assim, sucessivamente). No mês passado, o Sr. Cardoso anunciou:

1. O total a ser distribuído é de R\$ 140,00.
2. A diferença entre o maior valor e o intermediário é a metade da diferença entre este e o menor valor.
3. O maior valor é o dobro do menor.

Nestas condições, o neto que resolveu o problema por último recebeu

- A) R\$ 20,00.
- B) R\$ 30,00.
- C) R\$ 40,00.
- D) R\$ 50,00.
- E) R\$ 60,00.

23. Que número positivo é uma unidade maior que seu inverso?

- A) $\frac{1-\sqrt{5}}{2}$
- B) $\frac{-1+\sqrt{5}}{2}$
- C) $\frac{1+\sqrt{5}}{2}$
- D) $\frac{-1-\sqrt{5}}{2}$
- E) 1

24. Se observarmos que

$$\begin{aligned}2 + 4 &= 6, \\2 + 4 + 6 &= 12, \\2 + 4 + 6 + 8 &= 20, \\2 + 4 + 6 + 8 + 10 &= 30,\end{aligned}$$

e soubermos que esse padrão se mantém indefinidamente, o valor da soma $2 + 4 + 6 + 8 + 10 + \dots + 100$ é

- A) 10 100.
- B) 9 900.
- C) 2 550.
- D) 2 450.
- E) 30.

25. Se a soma de dois números reais é igual ao dobro da diferença entre eles, então o quadrado do maior deles é

- A) o triplo do quadrado do menor.
- B) a metade do triplo do quadrado do menor.
- C) a quarta parte do nônio do quadrado menor.
- D) o nônio do quadrado do menor.
- E) o dobro do quadrado do menor.

NOÇÕES DE ADMINISTRAÇÃO PÚBLICA

26. Dadas a seguir as regras deontológicas previstas no Código de Ética Profissional do Servidor Público Civil do Poder Executivo Federal,

- I. Toda ausência injustificada do servidor de seu local de trabalho é fator de desmoralização do serviço público, o que quase sempre conduz à desordem nas relações humanas.
- II. Ao servidor não basta ser honesto; ele tem ainda que parecer honesto, evitando qualquer local ou conduta que possa levantar dúvidas quanto à sua probidade, mesmo que internamente saiba que não está fazendo algo errado.
- III. A função pública deve ser tida como exercício profissional e, portanto, integra-se na vida particular de cada servidor público. Assim, os fatos e atos verificados na conduta do dia a dia em sua vida privada poderão crescer ou diminuir o seu bom conceito na vida funcional.

verifica-se que está(ao) correta(s)

- A) I, apenas.
- B) II, apenas.
- C) I e III, apenas.
- D) II e III, apenas.
- E) I, II e III.

27. De acordo com a Lei nº 8.987, de 13 de fevereiro de 1995, não atenta contra o princípio da continuidade do serviço público a sua interrupção em situação de emergência ou após prévio aviso, nas seguintes hipóteses:

- A) por razões de ordem técnica ou de segurança das instalações e por inadimplemento do usuário, considerado o interesse da coletividade.
- B) por inadimplemento do usuário e em razão de greve no serviço público.
- C) por caso fortuito ou força maior e em razão de greve no serviço público, desde que esta seja considerada legal pelo Judiciário.
- D) por razões de segurança das instalações e em decorrência de obras públicas ou privadas que impeçam a execução do serviço.
- E) por caso fortuito e em razão de calamidades públicas.

28. O uso de poderes administrativos pela autoridade pública

- A) é lícito mesmo quando praticado o ato com fim diverso daquele exigido pela lei.
- B) não é lícito, tendo em vista que o poder pertence exclusivamente ao Estado e não aos seus agentes.
- C) é considerado abusivo quando a autoridade, atuando dentro dos limites da competência legalmente conferida, busca o fim exigido pela lei.
- D) é justificado em razão da instrumentalidade da função administrativa, que visa realizar concretamente o interesse público.
- E) somente é permitido no âmbito da Administração Direta.

29. O poder administrativo de polícia se manifesta através de atos

- A) de direito público e de direito privado.
- B) preventivos, fiscalizadores e repressivos.
- C) normativos constitucionais, legais e infralegais.
- D) de direito penal, administrativo e civil.
- E) praticados por qualquer pessoa jurídica.

30. O princípio da autotutela significa que

- A) os atos administrativos devem ser praticados com observância das formalidades essenciais à garantia dos direitos dos administrados.
- B) devem ser adotadas, no âmbito administrativo, formas simples, suficientes para propiciar adequado grau de certeza, segurança e respeito aos direitos dos administrados.
- C) a Administração deve anular seus próprios atos, quando eivados de vício de legalidade, e pode revogá-los por motivo de conveniência ou oportunidade, respeitados os direitos adquiridos.
- D) os processos administrativos devem ser impulsionados de ofício, sem prejuízo da atuação dos interessados.
- E) a Administração tem o direito de defender seus próprios interesses em juízo.

31. A aplicação de sanções pode decorrer diretamente de quais poderes administrativos?

- A) Poder vinculado, poder regulamentar e poder de polícia.
- B) Poder disciplinar, poder discricionário e poder jurisdicional.
- C) Poder regulamentar, poder vinculado e poder jurisdicional.
- D) Poder disciplinar, poder hierárquico e poder de polícia.
- E) Poder normativo, poder discricionário e poder hierárquico.

32. Dadas as afirmativas a seguir sobre o princípio da publicidade,

- I. Os atos internos da Administração precisam ser publicados no *Diário Oficial* para poder produzir os efeitos que lhes são próprios.
- II. São exceções ou relativizações do princípio o sigilo imprescindível à segurança da sociedade e do Estado e a preservação da intimidade dos envolvidos.
- III. A publicidade dos atos, programas, obras, serviços e campanhas dos órgãos públicos deverá ter caráter educativo, informativo ou de orientação social, dela não podendo constar nomes, símbolos ou imagens que caracterizem promoção pessoal de autoridades ou servidores públicos.

verifica-se que está(ão) correta(s)

- A) I, apenas.
- B) III, apenas.
- C) I e II, apenas.
- D) II e III, apenas.
- E) I, II e III.



33. São exemplos de prerrogativas decorrentes do princípio da supremacia do interesse público sobre os interesses particulares:

- A) desapropriação e extinção unilateral de contratos administrativos.
- B) obrigatoriedade de licitar e privilégios processuais.
- C) conclusão de contratos e realização de obras.
- D) direito de ação e imperatividade dos atos.
- E) sujeição a controle e poder discricionário.

34. De acordo com a Lei nº 8.987, de 13 de fevereiro de 1995, considera-se adequado o serviço público que satisfaz as condições de

- A) continuidade, eficiência, imperatividade, segurança jurídica, gratuidade, impessoalidade e moralidade.
- B) regularidade, eficácia, segurança, modernidade, generalidade, cortesia na sua prestação e gratuidade.
- C) regularidade, continuidade, eficiência, segurança, atualidade, generalidade, cortesia na sua prestação e modicidade das tarifas.
- D) eficácia, segurança jurídica, gratuidade, impessoalidade, moralidade, publicidade, amplitude e observância do tratamento prioritário.
- E) continuidade, legalidade, impessoalidade, moralidade, devido processo legal, presunção de legitimidade e amplitude.

35. Dadas as afirmativas a seguir quanto aos serviços públicos,

- I. Além de prestar diretamente os serviços públicos, o Estado pode se utilizar das formas de prestação indireta, das quais são exemplos a outorga a pessoas da Administração Indireta e a delegação a particulares por meio de concessão ou permissão.
- II. A parceria público-privada, na modalidade de concessão patrocinada, também é forma de prestação indireta de serviço público.
- III. As agências executivas são entidades da Administração Indireta criadas com a finalidade de prestar serviços públicos em lugar do Poder Executivo.
- IV. As sociedades de economia mista e as empresas públicas são entidades criadas com o fim de exploração de atividade econômica pelo Estado, sendo vedada a elas a prestação de serviços públicos.

verifica-se que está(ão) correta(s)

- A) II, apenas.
- B) I e II, apenas.
- C) I e III, apenas.
- D) III e IV, apenas.
- E) I, II, III e IV.

CONHECIMENTOS ESPECÍFICOS

36. Considere os seguintes instrumentos de medição.

- I. Rugosímetro
- II. Amperímetro
- III. Transdutor
- IV. Célula de carga
- V. Extensômetro

Cada uma das definições abaixo está relacionada a apenas um dos instrumentos de medição acima relacionados.

- () Aparelho utilizado para medir o valor da corrente elétrica num trecho qualquer do circuito.
- () Aparelho eletrônico amplamente empregado na indústria para verificação de superfície de peças e ferramentas.
- () Transdutor capaz de medir deformações de corpos.
- () Transdutor de força, em que uma estrutura mecanicamente rígida possui sensores fixados.
- () Equipamento que converte variações de uma determinada grandeza física em outra.

Qual a sequência que relaciona corretamente cada instrumento de medição a sua definição?

- A) I, II, III, IV e V.
- B) II, I, V, IV e III.
- C) II, IV, V, I e III.
- D) III, I, IV, V e II.
- E) V, IV, I, II e III.

37. Após a realização de um ensaio mecânico em um corpo de prova cuja área da seção transversal é de 176,70 cm², foi obtida a carga de ruptura de 88500 kgf. Dessa forma, qual é a resistência à compressão deste material?

Dado: 1Kgf = 9,8N

- A) 0,49 MPa.
- B) 4,9 MPa.
- C) 49 MPa.
- D) 500 MPa.
- E) 4900 MPa.

38. Cabe ao empregado quanto ao Equipamento de Proteção Individual – EPI:

- I. usar, utilizando-o apenas para a finalidade a que se destina;
- II. responsabilizar o empregador pela guarda e conservação;
- III. comunicar ao empregador qualquer alteração que o torne impróprio para uso;
- IV. cumprir as determinações do empregador sobre o uso adequado.

Dos itens acima, estão corretos

- A) I e IV, apenas.
- B) III e IV, apenas.
- C) I, II e III, apenas.
- D) I, III e IV, apenas.
- E) I, II, III e IV.



39. Durante a realização de um ensaio mecânico em uma barra de aço são determinados(as):

- A) a resistência à compressão e o módulo de elasticidade.
- B) a deformabilidade e a resistência à flexão.
- C) a resistência à compressão e o alongamento.
- D) a estricção e a resistência à compressão.
- E) a resistência à tração e a tensão de escoamento.

40. Qual é o Equipamento de Proteção Individual – EPI indicado para proteção do usuário contra quedas em operações com movimentação vertical ou horizontal?

- A) Protetor auditivo
- B) Cinturão de segurança com dispositivo trava-queda
- C) Luvas
- D) Capuz ou balaclava
- E) Óculos

41. Para a realização de ensaios em laboratório, alguns fatores devem ser controlados a fim de evitar alterações nos resultados das medições é(são) exemplo(s) desses fatores:

- A) a temperatura e a luminosidade.
- B) a quantidade de operadores.
- C) a incidência de sol.
- D) a temperatura e a umidade.
- E) a tipologia da edificação.

42. Com relação à análise granulométrica de agregados,

- A) o material pulverulento corresponde à fração menor que 0,150 mm.
- B) as peneiras da série intermediária devem ser utilizadas na ausência das peneiras da série normal.
- C) é indispensável o uso de agitadores mecânicos.
- D) é necessário realizar peneiramento manual até a constância de massa.
- E) para a análise do módulo de finura não são consideradas as peneiras da série normal.

43. O Sistema MKS de unidades é um sistema de unidades de medidas físicas cujas unidades-base são:

- A) o metro para o comprimento, o quilograma para a massa e o segundo para o tempo.
- B) o milímetro para o comprimento, o quilograma para a massa e o segundo para o tempo.
- C) o metro para o comprimento, o kip (1000 libras) para a massa e o segundo para o tempo.
- D) o milímetro para o comprimento, o kip (1000 libras) para a massa e o segundo para o tempo.
- E) o metro para o comprimento, o quilograma para a massa e a hora para o tempo.

44. Com relação às normas técnicas, sabe-se que

- A) as normas de métodos de ensaio estabelecem requisitos de desempenho dos materiais.
- B) sofrem atualizações em intervalos de tempo pré-estabelecidos.
- C) são elaboradas por comissões de estudos designadas pela ABNT.
- D) possuem caráter de lei e, portanto, são de atendimento obrigatório.
- E) as normas do Mercosul não podem ser utilizadas no Brasil.

45. Um ciclista trafega em uma rodovia a 1,6 km/h, o que equivale a 1mi/h. Considerando que a velocidade máxima permitida nesta rodovia é de 80 km/h, isto equivale a dizer que a velocidade máxima permitida na rodovia é de

- A) 1,6 mi/h.
- B) 50 mi/h.
- C) 80 mi/h.
- D) 100 mi/h.
- E) 128 mi/h.

46. Dadas as afirmativas abaixo com relação à dosagem do concreto para fins estruturais em obra,

- I. Os agregados podem ser medidos em volume.
- II. Pode-se corrigir o volume de areia pelo inchamento.
- III. A água pode ser medida em volume.
- IV. O cimento deve ser medido em volume.

verifica-se que estão corretas

- A) II e III, apenas.
- B) III e IV, apenas.
- C) I, II e III, apenas.
- D) I, II e IV, apenas.
- E) I, II, III e IV.

47. Com relação à dosagem de concreto de cimento Portland, constitui-se como parâmetro importante para a qualidade e durabilidade do material:

- A) a relação água/cimento mínima.
- B) a resistência à compressão máxima.
- C) o consumo mínimo de cimento.
- D) o consumo mínimo de água.
- E) a relação água/agregado.

48. Dadas as seguintes grandezas: Temperatura; Potência. As unidades de medidas destas grandezas no Sistema Internacional de Unidades – SI e no Sistema Inglês são, respectivamente:

- A) Temperatura – Grau Farenheit – °F; Grau Celsius – °C; Potência – watt – w; Cavalo-vapor (horsepower) – hp.
- B) Temperatura – Grau Celsius – °C; Grau Farenheit – °F; Potência – watt – w; Cavalo-vapor (horsepower) – hp.
- C) Temperatura – Grau Farenheit – °F; Grau Celsius – °C; Potência – joule – j; Unidade Térmica Britânica – Btu.
- D) Temperatura – Grau Celsius – °C; kelvin – K; Potência – watt – w; Unidade Térmica Britânica – Btu.
- E) Temperatura – Grau Celsius – °C; Grau Farenheit – °F; Potência – joule – j; Unidade Térmica Britânica – Btu.

49. Dadas as sentenças abaixo,

- I. Manutenção corretiva.
- II. Verificação periódica.
- III. Ajuste do equipamento.
- IV. Padrão de referência.

quais constituem medidas necessárias à calibração de equipamentos?

- A) II e III, apenas.
- B) II e IV, apenas
- C) I, II e III, apenas.
- D) II, III e IV, apenas.
- E) I, II, III e IV.

50. O procedimento, realizado em laboratórios, que consiste em uma confirmação por exame e fornecimento de evidência para verificar se os requisitos específicos para um determinado uso pretendido são atendidos é denominado de

- A) calibração.
- B) seleção.
- C) validação.
- D) rastreabilidade.
- E) medição.

51. Uma importante etapa para a qualidade no processo produtivo é a calibração dos equipamentos de medição, que deve ser uma atividade normal de produção. Qual a alternativa que apresenta vantagens proporcionadas pela calibração?

- A) Garante a venda do produto; permite a confiança nos resultados medidos; reduz a variação das especificações técnicas dos produtos; previne defeitos e compatibiliza as medições.
- B) Garante a aceitabilidade do preço final do produto; permite a confiança nos resultados medidos; reduz a variação das especificações técnicas dos produtos; previne defeitos e compatibiliza as medições.
- C) Garante a venda do produto; permite a confiança nos resultados medidos; aumenta a variação das especificações técnicas dos produtos; previne defeitos e compatibiliza as medições.
- D) Garante a rastreabilidade das medições; permite a confiança nos resultados medidos; reduz a variação das especificações técnicas dos produtos; previne defeitos e compatibiliza as medições.
- E) Garante a rastreabilidade das medições; permite a confiança nos resultados medidos; aumenta a variação das especificações técnicas dos produtos; previne defeitos e compatibiliza as medições.

52. A Metrologia está dividida basicamente em três grandes áreas: i) Metrologia Científica; ii) Metrologia Industrial; iii) Metrologia Legal. Assinale a alternativa que relaciona corretamente cada área a sua definição.

- A) Metrologia Científica, que utiliza instrumentos laboratoriais, pesquisa e metodologias científicas; Metrologia Industrial, cujos sistemas de medição controlam processos produtivos e são responsáveis pela garantia da qualidade dos produtos acabados; Metrologia Legal, que está relacionada a sistemas de medição usados nas áreas de saúde, segurança e meio ambiente.
- B) Metrologia Científica, que está relacionada a sistemas de medição usados nas áreas de saúde, segurança e meio ambiente; Metrologia Industrial, cujos sistemas de medição controlam processos produtivos e são responsáveis pela garantia da qualidade dos produtos acabados; Metrologia Legal, que utiliza instrumentos laboratoriais, pesquisa e metodologias científicas.
- C) Metrologia Científica, que utiliza instrumentos laboratoriais, pesquisa e metodologias científicas; Metrologia Industrial, que está relacionada a sistemas de medição usados nas áreas de saúde, segurança e meio ambiente; Metrologia Legal, cujos sistemas de medição controlam processos produtivos e são responsáveis pela garantia da qualidade dos produtos acabados.
- D) Metrologia Científica, cujos sistemas de medição controlam processos produtivos e são responsáveis pela garantia da qualidade dos produtos acabados; Metrologia Industrial, que utiliza instrumentos laboratoriais, pesquisa e metodologias científicas; Metrologia Legal, que está relacionada a sistemas de medição usados nas áreas de saúde, segurança e meio ambiente.
- E) Metrologia Científica, que utiliza instrumentos laboratoriais, é responsável pela garantia da qualidade dos produtos acabados; Metrologia Industrial, cujos sistemas de medição controlam processos produtivos e está relacionada a sistemas de medição usados nas áreas de saúde; Metrologia Legal, que está relacionada com pesquisa e metodologias científicas nas áreas de segurança e meio ambiente.

53. Quando submetidos à ação do calor, os materiais apresentam diferentes comportamentos. Dadas as afirmativas abaixo,

- I. Os materiais refratários suportam temperaturas acima de 1500°C.
- II. Os polímeros apresentam alto ponto de fusão.
- III. A madeira seca possui uma condutividade térmica alta.
- IV. Os metais são bons condutores de calor.

verifica-se que estão corretas

- A) I e IV, apenas.
- B) II e III, apenas.
- C) I, II e IV, apenas.
- D) II, III e IV, apenas.
- E) I, II, III e IV.



54. Com relação à verificação dos requisitos de qualidade de blocos cerâmicos, dadas as alternativas abaixo,

- I. Em termos de propriedades mecânicas é avaliada a resistência à flexão.
- II. As dimensões individuais podem variar em ± 5 mm em relação à dimensão de fabricação.
- III. Deve haver indicação do fabricante na face externa.
- IV. Deve apresentar som metálico quando percutido.

verifica-se que estão corretas

- A) I e II, apenas.
- B) II e III, apenas.
- C) I, II e III, apenas.
- D) II, III e IV, apenas.
- E) I, II, III e IV.

55. A vazão observada em um posto pluviométrico localizado em um determinado rio é de $10 \text{ ft}^3/\text{s}$. Qual a vazão correspondente no Sistema Internacional de unidades – SI (em m^3/h)? Para tanto, considere que 1 ft (1 pé) é aproximadamente igual a $0,3 \text{ m}$.

- A) $84 \text{ m}^3/\text{h}$
- B) $33,3 \text{ m}^3/\text{h}$
- C) $592 \text{ m}^3/\text{h}$
- D) $972 \text{ m}^3/\text{h}$
- E) $972.000 \text{ m}^3/\text{h}$

56. Para o controle tecnológico do concreto sob o aspecto da resistência mecânica, a NBR 12655/2006 estabelece:

- A) se deve tomar uma amostra constituída de, no mínimo, 6 corpos de prova.
- B) em se tratando de lajes e vigas a formação de lotes se dá com até 80 m^3 de concreto.
- C) os lotes referentes à concretagem de pilares devem compreender, no máximo, 50 m^3 de concreto.
- D) para a análise estatística, deve-se tomar os menores valores de resistência obtidos a cada par de corpos de prova.
- E) para a formação da amostra, devem ser moldados corpos de prova de todos os caminhões betoneira.

57. A norma NBR 17025/2005 estabelece requisitos gerais para a competência de laboratórios de ensaio e calibração. Sobre esta norma, dadas as sentenças abaixo,

- I. Não é permitida a adoção de métodos não normalizados para a realização de ensaios.
- II. Os laboratórios de ensaio devem ter procedimentos para a estimativa das incertezas de medição.
- III. O laboratório pode subcontratar um trabalho quando houver impedimento à sua realização.
- IV. O acesso às áreas de realização dos ensaios não é permitido aos clientes, sendo exclusivo dos operadores.

verifica-se que estão corretas

- A) I e IV, apenas
- B) II e IV, apenas.
- C) II e III, apenas.
- D) I, III e IV, apenas.
- E) I, II, III e IV.

58. A absorção de água de um material corresponde à(ao)

- A) quantidade de poros presentes na estrutura interna.
- B) teor de umidade em que os poros permeáveis estão saturados.
- C) relação entre a massa de água e a massa do material úmido.
- D) capacidade de permitir a passagem de líquidos.
- E) relação entre a massa e o volume.

59. Com relação à deformação dos materiais frente à ação de uma carga, assinale a alternativa correta.

- A) Os metais sofrem ruptura frágil.
- B) Os materiais cerâmicos possuem comportamento frágil.
- C) Os materiais cerâmicos são dúcteis.
- D) Os metais possuem comportamento elástico.
- E) Os polímeros não sofrem deformação elástica.

60. Dadas as seguintes peças de um instrumento de medição,

- I. Apalpador.
- II. Unidade de acionamento.
- III. Amplificador.
- IV. Registrador.

qual instrumento de medição é composto por estas peças?

- A) Paquímetro
- B) Amperímetro
- C) Transdutores
- D) Extensômetros
- E) Rugosímetro