

COMPANHIA BRASILEIRA DE TRENS URBANOS

**CBTU**

CONCURSO PÚBLICO  
Nº 001/2014



**ANG - Design Gráfico**

**MANHÃ**

Organizadora:



**CARGO: ANALISTA DE GESTÃO (ANG – DESIGN GRÁFICO)**

Texto para responder às questões de **01** a **05**.

**Na ordem do dia**

A mobilidade entrou definitivamente na pauta do poder público. Há dois anos, o Brasil conta com uma Política Nacional de Mobilidade Urbana, que foi instituída pela Lei 12.587/2012. Nela ficou estabelecida a prioridade do transporte coletivo sobre o individual e da circulação de pedestres sobre a de veículos. Uma de suas diretrizes é a integração da mobilidade com a política de desenvolvimento urbano. Até 2015, deverão ser desenvolvidos planos locais e regionais de mobilidade, como condição para que estados e municípios obtenham financiamentos para essa área.

Outra conquista está em curso. Em dezembro de 2013, a Câmara dos Deputados aprovou a Proposta de Emenda Constitucional (PEC) 90/2011, que tramita agora no Senado, que equipara o transporte coletivo ao rol dos demais direitos sociais. A nova condição legal poderá significar a adoção de políticas públicas de maior alcance social.

(Revista *Vértice* CREA – Minas. Mar./abr. 2014. Ed. Posigraf S/A.)

**01**

**O trecho “Até 2015, deverão ser desenvolvidos planos locais e regionais de mobilidade, como condição para que estados e municípios obtenham financiamentos para essa área.” (1º§) tem mantida a correção gramatical e semântica em:**

- A) Até 2015, deverão ser desenvolvidos planos locais e regionais de mobilidade, havendo condição para que estados e municípios obtenham financiamentos para essa área.
- B) Planos locais e regionais de mobilidade deverão ser desenvolvidos, até 2015, sendo condição para que estados e municípios obtenham financiamentos para essa área.
- C) Até 2015, deveriam ser desenvolvidos planos locais e regionais de mobilidade, como condições para que estados e municípios obtenham financiamentos para essa área.
- D) Planos locais e regionais de mobilidade deverão ser desenvolvidos, até 2015, desde que demonstrem condição para que estados e municípios obtenham financiamentos para essa área.

**02**

**Acerca do trecho “[...] equipara o transporte coletivo ao rol dos demais direitos sociais.” (2º§) considere as alterações propostas e assinale a que está de acordo com a correção gramatical.**

- A) Ao substituir “rol” por “declaração” torna-se facultativo o uso do acento grave indicador de crase.
- B) Ao substituir “rol” por “declaração” torna-se obrigatório o uso do acento grave indicador de crase.
- C) Diante de “transporte coletivo”, faculta-se a anteposição da preposição “a” eliminando o uso do artigo “o”.
- D) Ocorrendo a inversão da ordem em que são apresentados os complementos verbais, anula-se a dupla regência.

**03**

**De acordo com as ideias do texto, pode-se inferir, quanto à questão da mobilidade urbana, que**

- A) a partir de 2013 deverão ser desenvolvidos planos de mobilidade, objetivando assegurar o acesso aos direitos sociais instituídos por lei.
- B) tornou-se prioridade do poder público, há dois anos, através da Política Nacional de Mobilidade Urbana, instituída pela Lei 12.587/2012.
- C) é vista com grande importância pelo poder público de modo que, a seu respeito, foi instituída, há dois anos, uma Política Nacional de Mobilidade Urbana.
- D) há uma previsão de que, a partir de 2015, a Política Nacional de Mobilidade Urbana, instituída pela Lei 12.587/2012, entre em vigor em todo o território nacional.

**04**

**Considerando a relação semântica estabelecida em “[...] como condição para que estados e municípios obtenham financiamentos [...]” (1º§), é correto afirmar que o termo em destaque denota**

- A) finalidade.
- B) causa, motivo.
- C) termo de movimento.
- D) circunstância de lugar, origem.

**05**

**Dentre os pares abaixo, assinale o que apresenta a grafia correta da forma verbal correspondente.**

- A) urbana / urbanizar
- B) prioridade / preorizar
- C) mobilidade / mobilisar
- D) desenvolvimento / desenvolver

**Texto para responder às questões de 06 a 10.**

O rápido e significativo crescimento das cidades brasileiras, nas últimas seis décadas, ocasionou três fenômenos de grande relevância:

- transição de um país predominantemente rural para o patamar atual onde aproximadamente 80% da população passa a residir em áreas urbanas;
- triplicação da população ao longo deste mesmo período;
- crescimento da frota de veículos, a partir do desenvolvimento industrial com foco na indústria automobilística.

A consideração da inter-relação existente entre cidades sustentáveis, redes de transporte de qualidade, eficiência energética, respeito ao meio ambiente e renda da população, impõe-se como questão indiscutível, exigindo atuação e colaboração entre os diferentes setores de governo e ação integrada nos três níveis de poder, sob pena de não alcançar a desejada inclusão social com qualidade de vida nas cidades.

A experiência mundial aponta para a importância dos sistemas sobre trilhos como uma solução eficiente para estruturação das redes de transporte urbano nas médias e grandes cidades. O setor metroferroviário é capaz de proporcionar impactos muito relevantes e positivos sobre os aspectos anteriormente mencionados. Ao mesmo tempo, exige vultosos investimentos para sua implantação e expansão, tornando imprescindível o apoio da União, em conjunto com os poderes locais, num planejamento mais amplo e consistente de priorização de investimentos no setor.

(Disponível em: [http://www.cbtu.gov.br/estudos/evol\\_inst/evolucao.pdf](http://www.cbtu.gov.br/estudos/evol_inst/evolucao.pdf))

**06**

**Considerando a acentuação gráfica das palavras, analise as afirmativas a seguir.**

- I. As palavras “rápido” e “últimas” são acentuadas em decorrência de mesma regra gramatical.
- II. As palavras “décadas” e “fenômenos” são acentuadas em decorrência de diferentes regras gramaticais.
- III. O plural de “indiscutível” é acentuado em decorrência de mesma regra gramatical que justifica o acento gráfico em “sustentáveis”.

**Está(ão) correta(s) apenas a(s) afirmativa(s)**

- A) I.    B) II.    C) I e II.    D) I e III.

**07**

**De acordo com as ideias expressas no texto, considere os aspectos relacionados à compreensão e interpretação e assinale a afirmativa correta.**

- A) A estrutura textual apresenta, em seu 1º§, causa e consequências.
- B) É feita uma análise crítica dos efeitos do crescimento das cidades brasileiras nos últimos tempos.
- C) No 2º§, ocorre o detalhamento dos efeitos do crescimento das cidades brasileiras apresentados anteriormente.
- D) Os efeitos do crescimento das cidades brasileiras apresentados demonstram pontos de vista do articulista sobre o tema abordado.

**08**

**Dentre os termos destacados a seguir, indique o que, no texto, desempenha a mesma função sintática de “consideração” (2º§).**

- A) “questão” (2º§).    C) “experiência” (3º§).  
B) “inclusão” (2º§).    D) “planejamento” (3º§).

**09**

**Considerando o contexto, a palavra “vultosos” (3º§) atribui a “investimentos” uma característica que se relaciona, quanto ao campo semântico, a dados**

- A) equitativos.    B) pejorativos.    C) quantitativos.    D) qualificativos.

**10**

**Considerando aspectos e estrutura textuais, é correto afirmar que o texto tem com principal objetivo**

- A) argumentar acerca da importância do transporte urbano “metroferroviário”.
- B) discutir acerca dos efeitos causados pelo rápido crescimento das grandes cidades.
- C) diagnosticar atuais condições de transportes urbanos apontando possíveis soluções.
- D) expor informações, de forma objetiva, sobre o transporte urbano “metroferroviário”.

**MATEMÁTICA E RACIOCÍNIO LÓGICO**

11

Sejam  $f(x) = 4x + b$  e sua inversa  $f^{-1}(x) = ax + 3$ . O produto  $a \cdot b$  é igual a

- A) 2. B) 4. C) -6. D) -3.

12

O menor valor inteiro de  $m$  para que as funções  $y = (2m - 11)x + 5$  e  $y = (-4m - 15)x + 2$  sejam decrescentes é

- A) 1. B) -1. C) -2. D) -3.

13

O gráfico de uma função  $f(x)$  do 1º grau  $y = ax + b$  está representado a seguir. O valor do coeficiente  $a$  é igual a

- A) -1.  
B) -2.  
C) -3.  
D) -4.

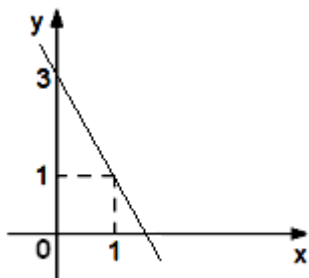

14

Sabe-se que a relação entre os números é igual para todos os triângulos a seguir.

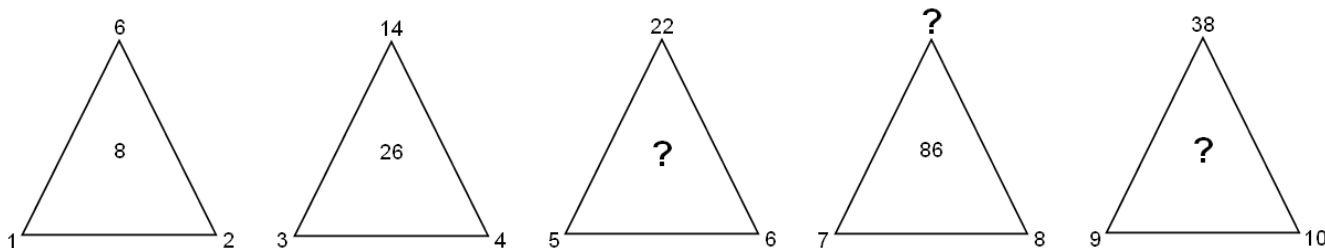

A soma de todos os números que substituem corretamente as 3 interrogações é igual a

- A) 185. B) 198. C) 210. D) 228.

15

Numa caixa há vários ovos entre caipira e de granja. Se, na retirada de um ovo, a probabilidade de que o mesmo seja caipira é 40% e a diferença entre os dois tipos de ovos é igual a 6, então o número total de ovos que existem nessa cesta corresponde a

- A) 2 dúzias. B) 3 dúzias. C) 1 dúzia e meia. D) 2 dúzias e meia.

**INFORMÁTICA**

16

Na ferramenta *BrOffice.org 2.4* (configuração padrão – idioma português Brasil), ao pressionar simultaneamente as teclas **Ctrl + A**, todo o conteúdo de um documento é selecionado. Uma forma alternativa de realizar este procedimento é selecionar o menu

- A) Editar e clicar na opção Selecionar tudo. C) Exibir e clicar na opção Selecionar documento.  
B) Arquivo e clicar na opção Selecionar tudo. D) Ferramentas e clicar na opção Selecionar documento.

17

No aplicativo *Microsoft Office Word 2007* (configuração padrão), é possível aprimorar as imagens adicionadas em um documento adicionando recurso como sombras, brilhos, reflexos, bordas suaves e rotações tridimensionais. A opção utilizada para aplicar estes recursos é conhecida como

- A) Recolorir Imagem. C) Formatação de Imagem.  
B) Efeitos de Imagem. D) Alinhamento de Imagem.

18

Considere a imagem do aplicativo de correio eletrônico *Microsoft Office Outlook 2007* (configuração padrão).

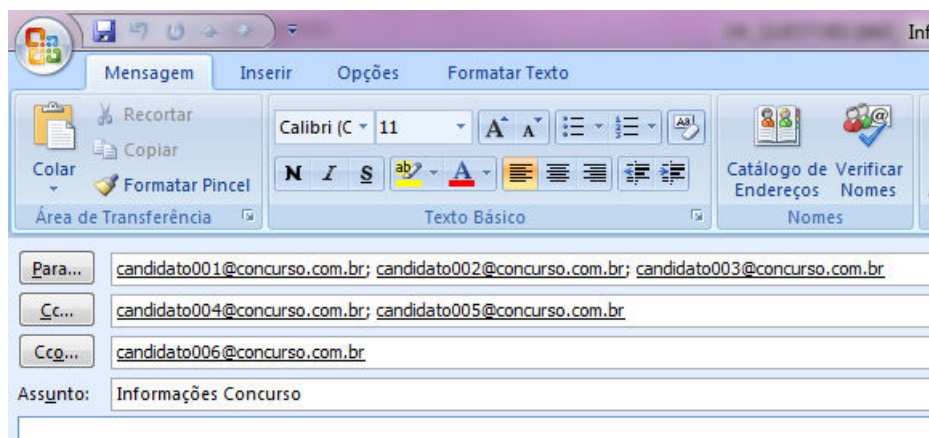

Sobre a situação apresentada na imagem, é correto afirmar que

- A) somente os candidatos do campo Para receberão a mensagem.
- B) somente os candidatos do campo Cc receberão uma cópia oculta da mensagem.
- C) os destinatários indicados nos campos Para e Cc não terão conhecimento que o destinatário indicado no campo Cco também recebeu a mensagem.
- D) o destinatário indicado no campo Cco não terá conhecimento que os destinatários indicados nos campos Para e Cc também receberam a mensagem.

19

Ao realizar a verificação por meio de um antivírus, um usuário detectou a presença de um vírus no seu computador. Foi orientado por um amigo a não excluir o arquivo infectado de imediato, mas, sim, isolá-lo em uma área sem a execução de suas funções por um determinado período de tempo. Tal recurso é conhecido como

- A) vacina.
- B) maturação.
- C) isolamento.
- D) quarentena.

20

Considere as afirmativas sobre a memória RAM.

- I. Armazena os dados de forma permanente.
- II. É uma memória não volátil, pois não perde os dados quando ocorre a interrupção de energia.
- III. É utilizada pelo processador para armazenar os dados que estão sendo utilizados no processamento.

Está(ão) correta(s) apenas a(s) afirmativa(s)

- A) I.
- B) II.
- C) III.
- D) II e III.

### LEGISLAÇÃO E ADMINISTRAÇÃO PÚBLICA

21

A Lei nº 8.429/92 impõe ao responsável pelos atos de improbidade, dentre outras cominações, a proibição de contratar com o Poder Público ou receber benefícios ou incentivos fiscais ou creditícios, direta ou indiretamente, ainda que por intermédio de pessoa jurídica da qual seja sócio majoritário por determinados períodos, a depender do ato praticado. Neste contexto, relacione adequadamente as colunas.

- 1. Atos de improbidade administrativa que atentam contra os princípios da administração pública.
  - 2. Atos de improbidade administrativa que causam prejuízo ao erário.
  - 3. Atos de improbidade administrativa que importam enriquecimento ilícito.
- ( ) Proibição de contratar com o Poder Público pelo prazo de 10 anos.  
 ( ) Proibição de contratar com o Poder Público pelo prazo de 3 anos.  
 ( ) Proibição de contratar com o Poder Público pelo prazo de 5 anos.

A sequência está correta em

- A) 1, 2, 3.
- B) 1, 3, 2.
- C) 3, 1, 2.
- D) 3, 2, 1.

**22**

**Acerca das regras constitucionais aplicáveis à Administração Pública direta e indireta de qualquer dos Poderes da União, dos Estados, do Distrito Federal e dos Municípios, assinale a alternativa correta.**

- A) O direito de greve será exercido nos termos e nos limites definidos em lei complementar.
- B) Os cargos, empregos e funções públicas são acessíveis aos brasileiros que preenchem os requisitos estabelecidos em lei, assim como aos estrangeiros, na forma da lei.
- C) Os cargos em comissão e as funções de confiança serão exercidos, preferencialmente, por servidores ocupantes de cargo de carreira, nos casos e condições previstos em lei.
- D) Durante o prazo improrrogável previsto no edital de convocação, aquele aprovado em concurso público de provas ou de provas e títulos será convocado para assumir cargo ou emprego na carreira, exceto se houver novos concursados para o mesmo cargo ou emprego.

**23**

**Considerando as disposições constantes da Lei nº 9.784/99, que trata dos processos administrativos, assinale a alternativa INCORRETA.**

- A) Todos os atos do processo administrativo são passíveis de delegação, desde que por motivos relevantes devidamente justificados pelo órgão ou autoridade delegante.
- B) A competência é irrenunciável e se exerce pelos órgãos administrativos a que foi atribuída como própria, salvo os casos de delegação e avocação legalmente admitidos.
- C) Será permitida, em caráter excepcional e por motivos relevantes devidamente justificados, a avocação temporária de competência atribuída a órgão hierarquicamente inferior.
- D) Um órgão administrativo e seu titular poderão, se não houver impedimento legal, delegar parte da sua competência a outros órgãos ou titulares, ainda que estes não lhe sejam hierarquicamente subordinados, quando for conveniente, em razão de circunstâncias de índole técnica, social, econômica, jurídica ou territorial.

**24**

**Joaquim, recém-aprovado no concurso para o cargo de delegado da polícia civil do Estado X, ao tomar conhecimento de que seria logo nomeado e empossado no cargo, procura Felipe, conhecido traficante local e, em razão do cargo que passaria a ocupar, exige o pagamento de quantia equivalente a 10% do rendimento mensal do tráfico, alertando-o sobre possíveis “problemas” que poderia enfrentar, caso a exigência não fosse atendida. Considerando o caso, é correto afirmar que Joaquim praticou**

- A) crime de concussão.
- B) crime de corrupção ativa.
- C) crime de corrupção passiva.
- D) fato atípico, já que ainda não tomou posse no cargo público.

**25**

**O município de Laranjeiras pretende adquirir determinado equipamento que só pode ser fornecido por empresa exclusiva. Sabe-se que a comprovação da exclusividade se deu através de atestado fornecido pelo órgão de registro do comércio do local e, considerando, ainda, a regra constitucional quanto à obrigatoriedade de realização de procedimento licitatório, assinale a alternativa correta.**

- A) Trata-se de caso típico de inexigibilidade de licitação, caracterizada, como evidenciado no caso, pela inviabilidade da competição.
- B) Em razão da impossibilidade de realização do procedimento licitatório, caracterizada pela exclusividade demonstrada, a legislação vigente permite a contratação direta por meio da dispensa de licitação.
- C) O município de Laranjeiras deverá realizar o devido processo licitatório, na modalidade tomada de preços, somente se a empresa exclusiva estiver previamente cadastrada e apta a participar do certame.
- D) Verifica-se a existência de licitação frustrada, já que, mesmo que fosse deflagrado o regular procedimento licitatório, não haveria possibilidade de competição, visto que apenas uma empresa estaria apta a concorrer.

26

De acordo com o disposto na Constituição da República Federativa do Brasil de 1988, Capítulo VII – Da Administração Pública, art. 37, preencha as lacunas a seguir.

[...]

“XIX – somente por \_\_\_\_\_ poderá ser criada \_\_\_\_\_ e autorizada a instituição de \_\_\_\_\_, de sociedade de economia mista e de fundação, cabendo à \_\_\_\_\_, neste último caso, definir as áreas de sua atuação.”

[...]

“XXI – ressalvados os casos especificados na legislação, as obras, serviços, compras e alienações serão contratados mediante \_\_\_\_\_ que assegure igualdade de condições a todos os concorrentes, com cláusulas que estabeleçam obrigações de pagamento, mantidas as condições efetivas da proposta, nos termos da lei, o qual somente permitirá as exigências de qualificação técnica e econômica indispensáveis à garantia do cumprimento das obrigações.”

[...]

“§ 1º – A publicidade dos \_\_\_\_\_, programas, obras, serviços e campanhas dos órgãos públicos deverá ter caráter educativo, informativo ou de orientação social, dela não podendo constar nomes, símbolos ou imagens que caracterizem promoção pessoal de autoridades ou servidores públicos.”

[...]

“I – as reclamações relativas à prestação dos \_\_\_\_\_ em geral, asseguradas a manutenção de serviços de atendimento ao usuário e a avaliação periódica, externa e interna, da qualidade dos serviços.”

**Assinale a alternativa que completa correta e sequencialmente as afirmações anteriores.**

- A) lei complementar / fundação / autarquia / lei ordinária / licitação pública / serviços públicos / atos
- B) medida provisória / empresa pública / autarquia / decreto / licitação pública / serviços públicos / atos
- C) lei complementar / empresa pública / fundação / lei específica / licitação pública / serviços públicos / atos
- D) lei específica / autarquia / empresa pública / lei complementar / licitação pública / atos / serviços públicos

27

Considerando o disposto na Constituição da República Federativa do Brasil de 1988, a respeito dos direitos e garantias fundamentais, marque **V** para as afirmativas verdadeiras e **F** para as falsas.

- ( ) Todos são iguais perante a lei, sem distinção de qualquer natureza, garantindo-se aos brasileiros, residentes ou não no País, a inviolabilidade do direito à propriedade, à isonomia e à igualdade.
- ( ) Brancos, negros e pardos são iguais em direitos e obrigações, nos termos a serem estabelecidos em Lei Complementar.
- ( ) Ninguém será submetido a vexame nem a tratamento diferenciado.
- ( ) É inviolável a liberdade de viver, sendo assegurado o livre exercício da cidadania e garantida, na forma de lei complementar, a proteção às propriedades privadas.
- ( ) É assegurada a prestação pecuniária nas entidades civis e militares de internação coletiva.
- ( ) São invioláveis a intimidade, a vida pública, a honra do marido, a imagem das pessoas jurídicas, assegurado o direito à indenização pelo dano psicológico e ético decorrente de sua violação.
- ( ) É livre a locomoção no território internacional em tempo de paz, podendo qualquer pessoa nele entrar, permanecer ou dele sair com seus bens.

**A sequência está correta em**

- A) F, F, F, F, F, F, F.
- B) V, V, F, F, F, V, F.
- C) F, F, V, V, F, V, V.
- D) V, V, V, V, V, V, V.

28

Considerando o disposto na Constituição da República Federativa do Brasil de 1988, a respeito da organização político-administrativa do país, assinale a afirmativa INCORRETA.

- A) O Distrito Federal é a capital do Brasil.
- B) A organização político-administrativa da República Federativa do Brasil compreende a União, os Estados, o Distrito Federal e os Municípios, todos autônomos.
- C) Os Estados podem incorporar-se entre si, subdividir-se ou desmembrar-se para se anexarem a outros, ou formarem novos Estados ou Territórios Federais, mediante aprovação da população diretamente interessada, através de plebiscito, e do Congresso Nacional, por lei complementar.
- D) A criação, a incorporação, a fusão e o desmembramento de Municípios, far-se-ão por lei estadual, dentro do período determinado por Lei Complementar Federal, e dependerão de consulta prévia, mediante plebiscito, às populações dos Municípios envolvidos, após divulgação dos Estudos de Viabilidade Municipal, apresentados e publicados na forma da lei.

29

Entende-se por improbidade administrativa, o ato ilegal ou contrário aos princípios básicos da Administração Pública, cometido por agente público, durante o exercício de função pública ou decorrente desta. O ato de improbidade qualificado como administrativo (ato de improbidade administrativa) é aquele impregnado de desonestidade e deslealdade. Considerando o disposto na Constituição Federal de 1988 sobre Controle Externo e na Lei de Improbidade Administrativa (Lei nº 8.429/1992), analise.

- I. A improbidade administrativa, regulada no Brasil pela Lei nº 8.429/1992, se aplica não só a órgãos e entidades governamentais, como também a todas as entidades que recebam verbas públicas correspondentes a mais de 50% de seu patrimônio ou renda. Aplica-se, também, a entidades que recebem menos de 50%, mas, nesse caso, somente na extensão dos danos para o patrimônio público.
- II. Considera-se agente público qualquer um que mantenha vínculo direto ou indireto com o poder público, o que dá à Lei nº 8.429/1992 extraordinário alcance, atingindo mesmo empresas privadas e pessoas que tenham contribuído para a prática do crime.
- III. Os atos de improbidade administrativa são divididos em três categorias: enriquecimento ilícito, danos ao erário público e atos contra os princípios da Administração Pública.
- IV. O controle interno é de competência privativa do Congresso Nacional e será exercido com o auxílio do Tribunal de Contas da União.
- V. Qualquer cidadão, desde que maior de 21 anos, partido político com mais de 200 membros filiados, associação civil sem finalidade lucrativa ou sindicatos é parte legítima para denunciar irregularidades ou ilegalidades perante o Tribunal de Contas da União.

Estão corretas as afirmativas

- A) I, II, III, IV e V.                      B) I, II e III, apenas.                      C) I, II e IV, apenas.                      D) III, IV e V, apenas.

30

Considerando o disposto na Constituição da República Federativa do Brasil de 1988, a respeito de orçamento público, assinale a alternativa INCORRETA.

- A) O projeto de lei orçamentária será acompanhado de demonstrativo regionalizado do efeito, sobre as receitas e despesas, decorrente de isenções, anistias, remissões, subsídios e benefícios de natureza financeira, tributária e creditícia.
- B) A lei de diretrizes orçamentárias estabelecerá, de forma regionalizada, as diretrizes, objetivos e metas da administração pública federal para as despesas de capital e outras delas decorrentes e para as relativas aos programas de duração continuada.
- C) A lei orçamentária anual não conterá dispositivo estranho à previsão da receita e à fixação da despesa, não se incluindo na proibição a autorização para abertura de créditos suplementares e contratação de operações de crédito, ainda que por antecipação de receita.
- D) A lei de diretrizes orçamentárias compreenderá as metas e prioridades da administração pública federal, incluindo as despesas de capital para o exercício financeiro subsequente, orientará a elaboração da lei orçamentária anual, disporá sobre as alterações na legislação tributária e estabelecerá a política de aplicação das agências financeiras oficiais de fomento.

### CONHECIMENTOS ESPECÍFICOS

31

As marcas de impressão trazem informações de como um projeto deve ser impresso. Sobre as marcas de impressão no Corel Draw X4, analise as figuras.

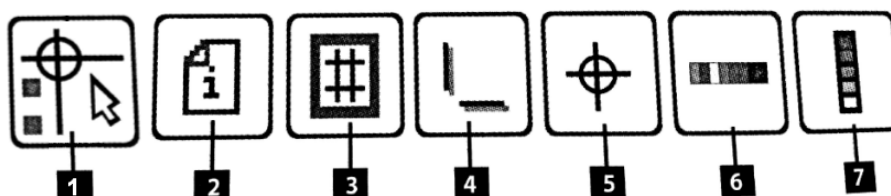

Com base nas figuras anteriores, assinale a alternativa correta.

- A) 6 – Escalas de densitômetro; 1 – Ferramenta posição de marcas.
- B) 1 – Ferramenta posição de marcas; 4 – Imprimir marcas de corte.
- C) 3 – Imprimir número de páginas; 7 – Barra de calibragem de cores.
- D) 5 – Imprimir marcas de registro; 2 – Imprimir informações do arquivo.



32

O modo de exibição de uma imagem influencia no tempo de abertura e exibição no monitor; quanto mais aprimorada a visualização, mais tempo demonstrará. Relacione adequadamente os modos de visualização no *Corel Draw X4* às respectivas características.

1. Aramado simples.

2. Aramado.

3. Rascunho.

4. Normal.

5. Aperfeiçoado.

6. Aperfeiçoado com impressoras sobrepostas.

( ) Exibe o contorno e o preenchimento do desenho e *bitmap* em uma resolução baixa.

( ) Exibe o desenho com contornos e preenchimentos de alta resolução e gráficos vetoriais com suavização do serrilhado.

( ) Exibe o desenho apenas sem preenchimento *PostScript* ou *bitmap* de alta resolução.

( ) Exibe preenchimentos, *bitmaps* de alta resolução e gráficos vetoriais com suavização do serrilhado.

( ) Exibe de forma rápida o contorno do desenho, ocultando elementos como preenchimentos, extrusões, formas intermediárias, entre outros.

( ) Exibe o conteúdo do desenho e as formas intermediárias na mistura.

A sequência está correta em

A) 2, 6, 1, 4, 3, 5.

B) 3, 5, 4, 6, 1, 2.

C) 4, 3, 2, 1, 5, 6.

D) 6, 4, 5, 3, 2, 1.

33

“No *Corel Draw X4* existem vários recursos que possibilitam a aplicação de efeitos especiais, os quais podem enriquecer a arte criada. Com um desses efeitos, é possível adaptar objetos concedendo afeitos cativantes através do movimento de nós. Pode ser utilizado, ainda, para modelar objetos, linhas, textos artísticos e moldura de texto de parágrafo.” A descrição anterior refere-se ao efeito denominado

A) *PowerClip*.

B) mistura.

C) distorção.

D) envelope.

34

“No *Corel Draw X4*, pode-se utilizar o texto para compor o *layout* da criação. Dois tipos de textos são possíveis de serem adicionados: texto artístico e texto de parágrafo. Para alterar o estilo do texto padrão, basta ir ao menu texto/formatação de caracteres (atalho), e abrir a janela de encaixe formatação de caractere.” As teclas de atalho que podem ser utilizadas para a finalidade descrita (em parênteses) é

A) CTRL + E.

B) CTRL + F3.

C) CTRL + F12.

D) CTRL + T.

35

No *Corel Draw X4* é possível aplicar vários efeitos em *bitmaps*. Todos os comandos para aplicar esses efeitos podem ser encontrados no menu *Bitmaps*. Um desses comandos permite alterar a granulosidade de uma imagem com alguns outros subcomandos. Assinale a alternativa que apresenta corretamente o comando citado.

A) Criativo.

B) Aguçar.

C) Ruído.

D) Pinceladas artísticas.

36

O painel de trabalho do *Adobe Bridge* é formado por algumas colunas, ou painéis, que contêm vários outros painéis. Pode-se ajustar o espaço de trabalho do *Adobe Bridge* movendo ou redimensionando esses painéis. A quantidade de painéis que formam o painel de trabalho do *Adobe Bridge* é

A) três.

B) quatro.

C) cinco.

D) seis.

37

Com o *Adobe Bridge*, pode-se visualizar imagens como uma apresentação de *slides*. O comando Apresentação de *slides* permite visualizar miniaturas como uma apresentação de *slides* que ocupa a tela inteira; além disso, é possível exibir comandos para trabalhar com essa apresentação. Para exibir comandos para trabalhar com apresentações de *slides*, deve-se pressionar o

A) H.

B) L.

C) J.

D) S.

38

O *Corel Draw X4* dispõe de várias ferramentas de desenho para criar linhas e segmentos curvos e retos. Sobre o tema, marque V para as afirmativas verdadeiras e F para as falsas.

- ( ) Com a ferramenta Polilinha é possível controlar a suavidade da linha curva enquanto desenha e adicionar segmentos a uma linha existente.
- ( ) Com a ferramenta Mão livre fica fácil e rápido desenhar uma linha complexa que consista em segmentos retos e curvos alternados.
- ( ) Com as ferramentas *Bézier* e Caneta é possível desenhar linhas de forma precisa, sendo um segmento por vez, onde deve-se posicionar cada nó e controlar a forma dos segmentos curvos.
- ( ) Quando se desenha linhas ou segmentos retos com a ferramenta Polilinha, é possível restringi-los às linhas retas horizontais ou verticais, mantendo a tecla <Ctrl> pressionada enquanto a linha é arrastada.
- ( ) Para desenhar curvas com a ferramenta *Bézier* é só arrastar as alças de controle que ficam nas extremidades da curva *Bézier*.
- ( ) Com a ferramenta Curva com 3 pontos pode-se desenhar com grande facilidade linhas com curvas simples, determinando a largura e a altura.

A sequência está correta em

- A) F, F, V, F, V, V.                      B) V, F, F, V, V, F.                      C) F, V, V, F, V, V.                      D) V, F, V, V, F, F.

39

Observe atentamente a figura a seguir.

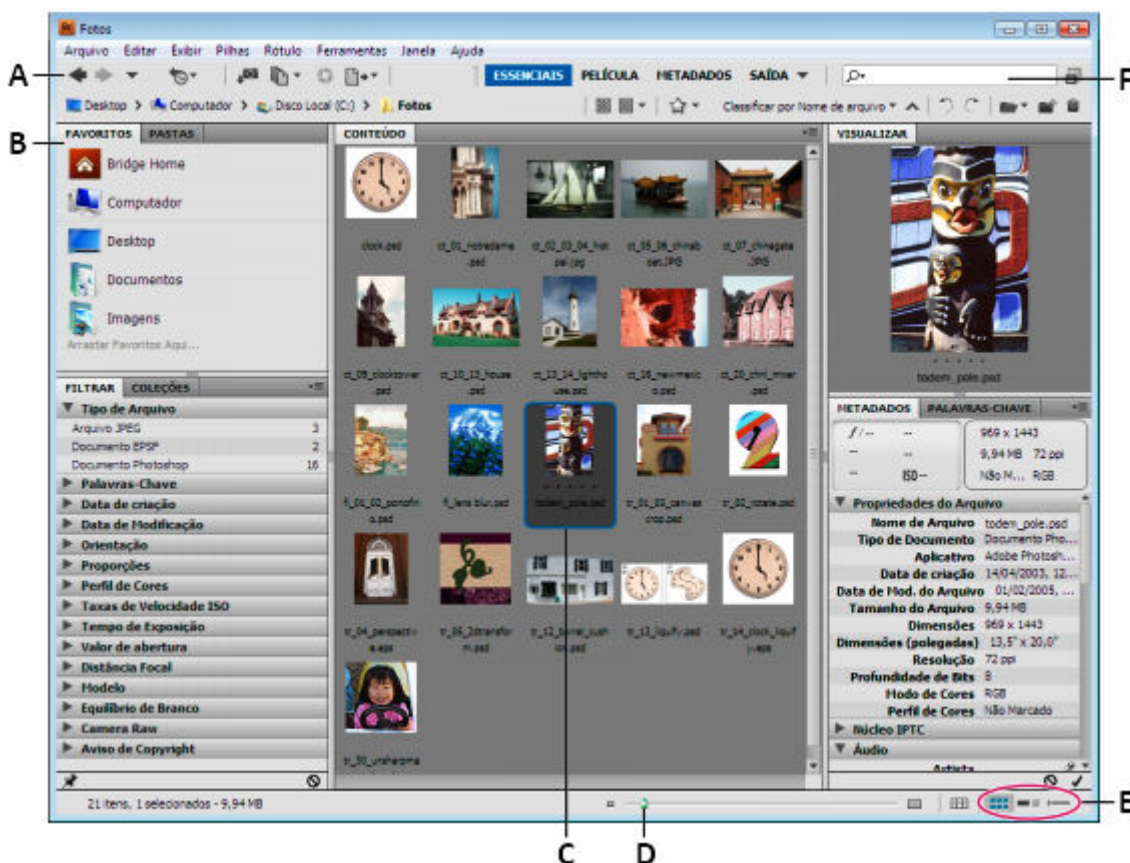

Com base na imagem da área de trabalho do *Adobe Bridge* apresentada, relacione adequadamente as colunas.

- 1. A.                      ( ) Item selecionado.
- 2. B.                      ( ) Campo pesquisa rápida.
- 3. C.                      ( ) Controle deslizante de miniatura.
- 4. D.                      ( ) Painéis.
- 5. E.                      ( ) Barra de aplicativo.
- 6. F.                      ( ) Botões de visualização.

A sequência está correta em

- A) 4, 5, 2, 3, 6, 1.                      B) 5, 6, 1, 4, 3, 2.                      C) 6, 3, 1, 5, 2, 4.                      D) 3, 6, 4, 2, 1, 5.

40

Observe a figura a seguir do *Photoshop CC*.



Assinale a alternativa que apresenta o conteúdo da letra C, indicada na figura anterior.

A) Camada.

B) Efeito da camada.

C) Grupo de camadas.

D) Menu do painel camadas.

**PROVA ESCRITA DISCURSIVA****ORIENTAÇÕES GERAIS**

- A Prova Escrita Discursiva é de caráter eliminatório e classificatório, constituída de uma questão discursiva.
- Para a Prova Escrita Discursiva, o candidato deverá formular texto com extensão mínima de 20 (vinte) e, no máximo, de 30 (trinta) linhas.
- A Prova Escrita Discursiva deverá ser manuscrita, em letra legível, com caneta esferográfica de corpo transparente, e de tinta azul ou preta, não sendo permitida a interferência e/ou a participação de outras pessoas, exceto no caso de candidato que solicitou atendimento especial para este fim, nos termos do Edital. Nesse caso, o candidato será acompanhado por um fiscal da CONSULPLAN devidamente treinado, para o qual deverá ditar o texto, especificando oralmente a grafia das palavras e os sinais gráficos de pontuação.
- O candidato receberá nota zero na Prova Escrita Discursiva em casos de fuga ao tema, de não haver texto, de manuscruver em letra ilegível ou grafadas por outro meio que não o determinado no item anterior, bem como no caso de identificação em local indevido.
- Será desconsiderado, para efeito de avaliação, qualquer fragmento de texto que for escrito fora do local apropriado ou que ultrapassar a extensão máxima permitida.
- A Prova Escrita Discursiva terá o valor de 20 (vinte) pontos.
- Para efeito de avaliação da Prova Escrita Discursiva serão considerados os seguintes elementos de avaliação:

<b>ELEMENTOS DE AVALIAÇÃO DA PROVA ESCRITA DISCURSIVA</b>		
<b>Critérios</b>	<b>Elementos da Avaliação</b>	<b>Total de pontos por critério</b>
<b>Aspectos Formais e Aspectos Textuais</b>	Observância das normas de ortografia, pontuação, concordância, regência e flexão, paragrafação, estruturação de períodos, coerência e lógica na exposição das ideias.	<b>8 pontos</b>
<b>Aspectos Técnicos</b>	Pertinência da exposição relativa ao tema, à ordem de desenvolvimento proposto e ao conteúdo programático proposto.	<b>12 pontos</b>
<b>TOTAL DE PONTOS</b>		<b>20 pontos</b>

**QUESTÃO DISCURSIVA**

O editor de uma revista está contratando um funcionário para realizar um serviço numa determinada imagem que ele conseguiu. Sabe-se que a imagem é colorida, mas para a matéria a ser trabalhada, deve-se realizar um tratamento para deixá-la em preto e branco, porém, sem perder a qualidade. Uma das exigências é utilizar o programa *Photoshop CS4*, pois tal *software* é licenciado, e não quer correr o risco de ter os seus serviços associados a *softwares* piratas.

Discorra os procedimentos adequados para solucionar o problema.

Deve-se considerar os seguintes questionamentos:

1. Como deve ser feita a transformação de uma foto colorida para uma em preto e branco?
2. Como deve ser o processo a ser utilizado?
3. Existe alguma ferramenta especial para esse tratamento? Se sim, identifique-a.

QUESTÃO DISCURSIVA

01	
02	
03	
04	
05	
06	
07	
08	
09	
10	
11	
12	
13	
14	
15	
16	
17	
18	
19	
20	
21	
22	
23	
24	
25	
26	
27	
28	
29	
30	





## INSTRUÇÕES

1. Material a ser utilizado: caneta esferográfica de tinta azul ou preta. Os objetos restantes devem ser colocados em local indicado pelo fiscal da sala, inclusive aparelho celular desligado e devidamente identificado.
2. Não é permitida, durante a realização das provas, a utilização de máquinas calculadoras e/ou similares, livros, anotações, impressos ou qualquer outro material de consulta, protetor auricular, lápis, borracha, corretivo. Especificamente, não é permitido que o candidato ingresse na sala de provas sem o devido recolhimento, com respectiva identificação, dos seguintes equipamentos: *bip*, telefone celular, *walkman*, agenda eletrônica, *notebook*, *palmtop*, *ipad*, *ipod*, *tablet*, *smartphone*, mp3, mp4, receptor, gravador, calculadora, câmera fotográfica, controle de alarme de carro, relógio de qualquer modelo etc.
3. Durante a prova, o candidato não deve levantar-se, comunicar-se com outros candidatos e nem fumar.
4. A duração da prova é de 04 (quatro) horas, já incluindo o tempo destinado à entrega do Caderno de Provas e à identificação – que será feita no decorrer da prova – e ao preenchimento do Cartão de Respostas (Gabarito) e Folha de Texto Definitivo (Prova Discursiva).
5. Somente em caso de urgência pedir ao fiscal para ir ao sanitário, devendo no percurso permanecer absolutamente calado, podendo antes e depois da entrada sofrer revista através de detector de metais. Ao sair da sala no término da prova, o candidato não poderá utilizar o sanitário. Caso ocorra uma emergência, o fiscal deverá ser comunicado.
6. O Caderno de Provas consta de 40 (quarenta) questões de múltipla escolha e 01 (uma) Prova Escrita Discursiva constituída de 01 (uma) questão. Leia-o atentamente.
7. **As questões das provas objetivas são do tipo múltipla escolha, com 04 (quatro) alternativas (A a D) e uma única resposta correta.**
8. Ao receber o material de realização das provas, o candidato deverá conferir atentamente se o Caderno de Provas corresponde ao cargo a que está concorrendo, bem como se os dados constantes no Cartão de Respostas (Gabarito) e Folha de Texto Definitivo (Prova Discursiva) que lhe foram fornecidos estão corretos. Caso os dados estejam incorretos, ou o material esteja incompleto, ou tenha qualquer imperfeição, o candidato deverá informar tal ocorrência ao fiscal.
9. Os fiscais não estão autorizados a emitir opinião e prestar esclarecimentos sobre o conteúdo das provas. Cabe única e exclusivamente ao candidato interpretar e decidir.
10. O candidato poderá retirar-se do local de provas somente a partir dos 120 (cento e vinte) minutos após o início de sua realização, contudo não poderá levar consigo o Caderno de Provas, sendo permitida essa conduta apenas no decurso dos últimos 60 (sessenta) minutos anteriores ao horário previsto para o seu término.
11. Os 3 (três) últimos candidatos de cada sala somente poderão sair juntos. Caso o candidato insista em sair do local de aplicação das provas, deverá assinar um termo desistindo do Concurso Público e, caso se negue, deverá ser lavrado Termo de Ocorrência, testemunhado pelos 2 (dois) outros candidatos, pelo fiscal da sala e pelo coordenador da unidade.

## RESULTADOS E RECURSOS

- As provas aplicadas, assim como os gabaritos preliminares das provas objetivas serão divulgados na *Internet*, no endereço eletrônico [www.consulplan.net](http://www.consulplan.net), a partir das 16h00min do dia subsequente ao da realização das provas.
- O candidato que desejar interpor recursos contra os gabaritos oficiais preliminares das provas objetivas disporá de **02 (dois) dias úteis**, a partir do dia subsequente à divulgação, em requerimento próprio disponibilizado no *link* correlato ao Concurso Público no endereço eletrônico [www.consulplan.net](http://www.consulplan.net).
- A interposição de recursos deverá ser feita **via Internet**, através do **Sistema Eletrônico de Interposição de Recursos**, com acesso pelo candidato ao fornecer dados referentes à sua inscrição apenas no prazo recursal, à **CONSULPLAN**, conforme disposições contidas no endereço eletrônico [www.consulplan.net](http://www.consulplan.net), no *link* correspondente ao Concurso Público.