

PORTUGUÊS

Com base na leitura do texto 1, responda às questões de 01 a 04.

Texto 1

DIVERTIMENTO E DESINFORMAÇÃO

01 Eu costumo ler atentamente o *New York Times*, além de outros jornais de elite, por diversas razões. Em primeiro lugar, porque são eles que determinam a ordem do dia, enquanto os outros jornais só seguem o movimento. Em segundo lugar, eles pertencem à cultura intelectual dominante, o que me interessa particularmente.

Sem dúvida alguma, a indústria do infotainment [informação e entretenimento] é enorme. E, conforme seus dirigentes tiveram a gentileza de nos explicar, eles se dedicam, de um lado, a implantar o controle “*off job/* fora do trabalho”, como contrapartida ao controle “*on job/* no trabalho” dos sistemas tayloristas concebidos para transformar os trabalhadores em robôs inconscientes e obedientes; e, de outro, a desviar as atenções da população para “as coisas superficiais da vida, tais como o consumo do que estiver na moda”, e a inculcar uma “filosofia da futilidade” nas pessoas.

É, sem dúvida, importante sublinhar tudo isso, e existem bons estudos a esse respeito, os quais andei citando com frequência. Estou satisfeito por deixar esse trabalho a outros que, em minha opinião, fazem isso muito bem, pois eu tenho poucos conhecimentos dessas questões, e não tenho interesse nem os recursos necessários para aprender mais, por exemplo, a respeito da televisão.

Em contrapartida, a análise crítica da cultura intelectual e dos seus veículos de comunicação de elite, que determinam a ordem do dia do debate público, é uma empreitada muito malvista no âmbito das elites intelectuais – o que não surpreende nem um pouco –, e que, em consequência disso, é raramente praticada com seriedade (...) Eu considero que as questões são colocadas sob um ângulo injusto para a maior parte da população. Eu não conheço elemento algum que possa indicar que esta última seja mais submetida às investidas da propaganda do que a elite intelectual, e tenho boas razões para suspeitar do contrário venha a ser efetivamente o caso.

CHOMSKY, Noam. Cahiers de l'Herne. Jean Bricmont e Julie Franck (sob a direção de), n°88, Paris, 2007. In: *Le Monde Diplomatique Brasil*. Instituto Polis – Ed.34, p. 25, Maio/2010.

01 – Noam Chomsky é um linguista norte-americano que marcou a história dos estudos linguísticos. Contudo, nos últimos anos, seu foco de estudo debruçou-se para a questão social, se especializando em discussões políticas mundiais. De acordo com o texto desse renomado intelectual, podemos aferir que o autor exhibe:

A) A denúncia do controle de informação por parte da mídia, ocasionando uma supressão de conhecimento para as camadas populares.

- B) A tentativa de convocar intelectuais para discutir a questão do poder que os veículos de comunicação exercem na sociedade.
- C) A demonstração de que a modalidade taylorista, nos moldes dos meios de produção capitalista, impede o acesso da maior parte da população ao conhecimento.
- D) A amostragem das investidas dos meios de comunicação em oferecer para a população um entretenimento, baseado no princípio da informação, desprovido de qualquer consciência crítica, estimulando a futilidade, consumo e desinformação.
- E) A discussão do papel da mídia na formação da consciência crítica dos intelectuais.

02 – De acordo com o fragmento do texto “Eu não conheço elemento algum que possa indicar que esta última seja mais submetida às investidas da propaganda” (*linhas 31 a 33*), o termo sublinhado, retoma, o item:

- A) A elite intelectual;
- B) Elemento algum;
- C) A maior parte da população;
- D) As questões;
- E) Elemento injusto.

03 – Os termos apresentados no texto, **infotainment** (*linha 07*) e **tayloristas** (*linha 12*) são considerados, pela norma culta, respectivamente:

- A) Barbarismo e neologismo;
- B) Neologismo e estrangeirismo;
- C) Solecismo e estrangeirismo;
- D) Estrangeirismo e neologismo;
- E) Neologismo e solecismo.

04 – Na oração **Em segundo lugar, eles pertencem à cultura intelectual dominante, o que me interessa particularmente.** (*linhas 04 a 06*) vemos a utilização correta deste item gramatical. Em qual das orações abaixo não está sendo empregado corretamente o uso da crase:

- A) Voltamos tarde à casa dos nossos amigos, pois perdemos o ônibus.
- B) Os colonizadores desceram à terra.
- C) Vou à Roma antiga visitar meus parentes italianos.
- D) A praia à qual iremos possui uma atmosfera paradisíaca.
- E) Ando a procura de um selo raro.

Texto 2

MARCAS DE BATOM: COMO O MOVIMENTO FEMINISTA EVOLUIU NO BRASIL E NO MUNDO

01 Tome-se uma mulher. A meu ver, nada mais belo em toda natureza. E completo, pois é portadora de vida, enquanto o homem é apenas provedor. Matrimônio, vínculo que assegura a unidade familiar, promovido por Jesus a um dos sete

05 sacramentos. Patrimônio, a posse dos bens que sustentam a família. Ninguém sofre uma opressão tão prolongada ao longo da história como mulher. Mutiladas em países da África com a supressão do clitóris, censuradas em países islâmicos onde são proibidas de exibir o rosto, subjugadas como escravas e

10 prostitutas em regiões da Ásia, deploradas como filha única por famílias chinesas, são as mulheres que carregam o maior peso da pobreza que atinge, hoje, 4 dos 6 bilhões de habitantes da Terra.

Em muitos países, elas são obrigadas a suportar a dupla jornada de trabalho, a doméstica e a profissional, arcando ainda com o cuidado e a educação das crianças. Na América Latina, entre a população pobre, 30% dos chefes de família são mulheres. Estupradas em sua dignidade, elas são despidas em outdoors e capas de revistas, reduzidas a iscas de consumo

20 na propaganda televisiva, ridicularizadas em programas humorísticos, condenadas à anorexia e à beleza compulsória pela ditadura da moda. As belas e burras têm mais “valor de mercado” do que as feias inteligentes (...)

A partir de 1977, o movimento feminista fragmentou-se em

25 diversas tendências, algumas mais voltadas para a discriminação do aborto, outras centradas na isonomia profissional com os homens. Muitas mulheres, após conquistar postos de trabalho antes ocupados exclusivamente pelos homens, lograram também assumir funções políticas

30 de mando. (...) Há, contudo, um terreno diante do qual o feminismo parece calar-se: o uso da mulher na publicidade e, em especial, no mundo da moda. A mulher é flagrantemente utilizada como isca de consumo, realçando-se seus atributos físicos de modo a reificá-la, ou seja, estabelecer uma relação

35 direta entre o produto e a mulher, alvos do desejo libidinoso. Na esfera da moda, ela é condenada à anorexia, favorecendo uma nova exclusão sociocultural: a das gordas e feias, idosas e maltratadas pela carência.

Esta mulher-objeto, fruto da manipulação estética de academia

40 de ginástica, produtos dietéticos e medicina especializada, é desprovida de sentimentos, ideias, valores e projetos. Vale unicamente pelo aspecto físico. Saber requebrar na dança é mais importante do que saber pensar, e ausência de gorduras e celulites importa mais que as qualidades morais e

45 intelectuais. Nos programas de TV, sobretudo humorísticos, o papel da mulher é quase sempre o de notória imbecil, reforçando o machismo e favorecendo a violência contra ela, seja física, seja moral, mais comum, do homem que se recusa ao diálogo, não admite críticas e sente-se no direito de ditar

50 normas de comportamento.

O que é mais espantoso é a cumplicidades de tantas mulheres com essa imagem que as deprecia e alarga a distância entre ética e estética, amor e sexualidade, subjetividade e glamourização dos atributos físicos. A marca de batom é

55 vermelha, cor das bandeiras libertárias e, também do sangue injustamente derramado pela opressão.

Com base no excerto do texto responda as questões 05, 06, 07 e 08.

05 – De acordo com o texto:

- A) O movimento feminista conseguiu avançar em todas as questões e aspectos que as oprimiam.
- B) O movimento feminista obteve mais derrotas que vitórias em sua trajetória de luta.
- C) O movimento feminista avançou em algumas questões, sobretudo no que diz respeito à equidade profissional, contudo ainda não sanou outros pontos, como por exemplo, a coisificação do corpo feminino pelo mercado publicitário.
- D) O movimento feminista está se extinguindo tendo em vista a apatia política da população.
- E) O movimento feminista obteve algumas vitórias, pois em vários países do mundo, o aborto é legalizado. Porém, no Brasil, esta discussão não consegue se consolidar, pois as entidades religiosas são contra o direito feminino.

06 – Em seu texto, Frei Betto, ex-preso político do regime militar, recorre à imagem do batom para denunciar outras formas de opressão sofrida pelo feminino. Esse procedimento linguístico tem o intuito de:

- A) Apresentar sua tese de que o movimento feminista ainda tem direitos a serem adquiridos, entre eles: melhores salários, direito ao aborto e saúde de qualidade.
- B) Relatar o processo histórico do movimento feminista desde sua origem até os dias atuais, demonstrando o passado de luta destas mulheres.
- C) Entreter seu leitor com textos críticos que possam somar conhecimento e aguçar a reflexão, sobretudo, o público feminino.
- D) Argumentar sobre as derrotas do movimento feminista no Brasil e no mundo.
- E) Sensibilizar, denunciar e argumentar através de um item do universo feminino, sobre as lutas que ainda devem ser travadas pelo movimento feminista, já que o texto atenta para a chamada “ditadura da beleza”.

07 – No texto observamos a oração “Há, **contudo**, um terreno diante do qual o feminismo parece calar-se: o uso da mulher na publicidade e, em especial, no mundo da moda” (*linhas 30 a 32*). Qual item abaixo, substituindo o termo em destaque, **alteraria** o sentido da oração:

- A) Mais
- B) Porém
- C) Entretanto
- D) No entanto
- E) Todavia

08 – Sobre a passagem “Tome-se uma mulher. A meu ver, nada mais belo em toda natureza. E completo, pois é portadora de vida, enquanto o homem é apenas provedor. Matrimônio, vínculo que assegura a unidade familiar, promovido por Jesus a um dos sete sacramentos. Patrimônio, a posse dos bens que

sustentam a família. Ninguém sofre uma opressão tão prolongada ao longo da história como mulher. Mutiladas em países da África com a supressão do clitóris, censuradas em países islâmicos onde são proibidas de exibir o rosto, subjugadas como escravas e prostitutas em regiões da Ásia, deploradas como filha única por famílias chinesas, são as mulheres que carregam o maior peso da pobreza que atinge, hoje, 4 dos 6 bilhões de habitantes da Terra.”, podemos tecer alguns comentários, para os quais você deve, considerando sua verdade ou falsidade, marcar **V** ou **F**.

- () Podemos aferir que o autor do texto, deixa transparecer sua formação católica, através do fragmento “Patrimônio, a posse dos bens que sustentam a família”.
- () O fragmento “São as mulheres que carregam o maior peso da pobreza que atinge, hoje, 4 dos 6 bilhões de habitantes da Terra” é o complemento, exclusivamente, de “deploradas como filha única por famílias chinesas”.
- () A intenção do autor, ao demonstrar a exploração feminina em vários países do mundo, é a de revelar a situação de risco que o feminino sofre em todas as partes do planeta, independente dos aspectos culturais.
- () Segundo o texto, 4 bilhões de mulheres sentem o peso da miséria.

A alternativa **CORRETA** cuja sequência corresponde à marcação V ou F é:

- A) V; V; V; F.
- B) F; V; V; F.
- C) F; F; V; F.
- D) F; F; F; V.
- E) V; F; V; F.

Releia os dois textos para poder responder às questões 09 e 10.

09 – Relacionando o texto de Noam Chomsky com o texto de Frei Betto, podemos afirmar que ambos apresentam:

- A) Uma vertente social política compromissada, pois ambos, à sua forma, discutem questões relevantes que podem ajudar a construir uma sociedade mais justa.
- B) Uma vertente estética rebuscada, pois os dois autores fazem uso da norma culta, utilizando arcaísmo em seu texto, revelando assim, sua preocupação, unicamente, com a forma.
- C) Um caráter despojado e festivo, já que ambos demonstram, sem nenhum senso crítico, o painel político da sociedade.
- D) Uma vertente social política engajada, contudo sua preocupação formal ultrapassa a temática do texto, já que o mais importante é como falar e não sobre o quê falar.
- E) Um completo descompasso ideológico sobre os temas em questão.

10 – Noam Chomsky é estadunidense. Frei Betto é brasileiro. Como os dois autores conseguem estabelecer uma semelhança ideológica entre os seus respectivos textos sendo de realidades tão diferentes:

- A) Por habitarem o mesmo continente, ou seja, a América.

- B) Porque o Brasil importa opiniões dos Estados Unidos
- C) Porque ambos apresentam uma visão crítica da sociedade, mesmo sendo de contextos distintos, pois no mundo ocidental, os contextos se coadunam.
- D) Porque os dois autores, Chomsky e Betto, apresentam estéticas similares.
- E) Porque ambos apresentam um tema atual, que está sendo discutido por todos, em toda parte do mundo, sobretudo, para os falantes da Língua Portuguesa.

MATEMÁTICA

11 – O gráfico abaixo representa a função $f(x) = ax + b$.

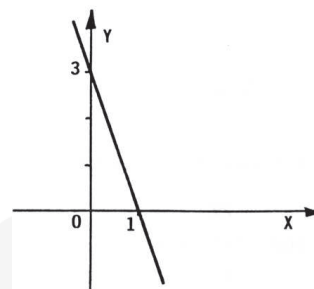

Então podemos afirmar que o valor de $a + b$ é:

- A) 0
- B) 1
- C) 2
- D) 3
- E) 4

12 – Numa sala de aulas, 12 alunos gostam de azul, $\frac{1}{5}$ da turma gosta de verde e $\frac{1}{2}$ da turma gosta de amarelo. Qual o total de alunos da sala?

- A) 35
- B) 40
- C) 45
- D) 50
- E) 56

13 – Para fazer uma cerca, são necessários 50 postes distantes entre si de 3m. Quantos postes serão necessários, se a distância entre eles for de 2 metros?

- A) 70
- B) 75
- C) 80
- D) 85
- E) 90

14 – Numa cidade do interior do estado há 38.000 habitantes dos quais 28.500 têm menos que 35 anos de idade. Qual a porcentagem da população que tem mais que 35 anos?

- A) 20 %
- B) 22 %
- C) 25 %
- D) 27,5 %
- E) 29 %

15 – Os pontos $(0, 0)$ e $(-\frac{1}{2}, 0)$ estão no gráfico de uma função de 2º grau $y = f(x) = ax^2 + bx + c$. Sabendo que $f(2) = 1$. Logo, o valor de $f(1)$ é:

- A) $\frac{1}{10}$
- B) $\frac{2}{10}$
- C) $\frac{3}{10}$
- D) $\frac{-2}{10}$
- E) $\frac{5}{10}$

16 – Dois sinos começam a tocar, exatamente, às 12 horas. Um toca de 8 em 8 minutos, e o outro, de 12 em 12 minutos. Quantos minutos, após as 12 horas, os dois sinos tocarão, pela primeira vez, num mesmo instante?

- A) 30 minutos
- B) 28 minutos
- C) 20 minutos
- D) 22 minutos
- E) 24 minutos

17 – Um reservatório contém combustível até $\frac{2}{5}$ de sua capacidade total e necessita de 15 litros para atingir $\frac{7}{10}$ da mesma. Qual é a capacidade total desse reservatório?

- A) 50 litros
- B) 55 litros
- C) 60 litros
- D) 65 litros
- E) 70 litros

18 – Para arrumar 120 salas, 2 pessoas gastam 5 dias. Se precisamos que as salas sejam arrumadas em um único dia, será necessário contratar mais n pessoas que trabalhem no mesmo ritmo das duas iniciais. O valor de n é:

- A) 6
- B) 8
- C) 11
- D) 13
- E) 14

19 – Será distribuído entre dois atletas o patrocínio de R\$ 6000,00 reais; o melhor classificado receberá sua parte proporcional a 3 e o segundo, a 1. Quanto receberá o melhor classificado?

- A) R\$ 2.500,00
- B) R\$ 3.000,00
- C) R\$ 3.500,00
- D) R\$ 4.500,00
- E) R\$ 5.000,00

20 – Na fabricação de um determinado artigo, verificou-se que o custo total foi obtido através de uma taxa fixa de R\$ 2.000,00, adicionada ao custo de produção, que é de R\$ 50,00 por unidade. O custo de fabricação de 15 unidades será de:

- A) R\$ 2.065,00
- B) R\$ 2.150,00
- C) R\$ 2.605,00
- D) R\$ 2.750,00
- E) R\$ 2.650,00

CONHECIMENTOS ESPECÍFICOS

21 – Na busca pela efetivação e defesa dos direitos sociais dos usuários da Política de Assistência Social, assim como ratificando o disposto no artigo 22 da Lei Orgânica da Assistência Social, foi aprovado em 14/12/07 o Decreto Federal 6.307, que trata dos Benefícios Eventuais. Sobre este benefício é correto afirmar que:

- A) Benefícios Eventuais são benesses que devem ser garantidas pelos entes municipais a todos os cidadãos;
- B) Benefícios Eventuais são provisões suplementares e provisórias prestadas aos cidadãos e as famílias em virtude de nascimento, morte, situações de vulnerabilidade temporária e de calamidade pública;
- C) Benefícios Eventuais são provisões continuadas prestadas aos cidadãos em situação de vulnerabilidade social ou em situações de calamidade pública;
- D) A concessão e o valor destes benefícios serão regulamentados pelos entes do executivo municipal, mediante critérios e prazos definidos;
- E) Os Benefícios Eventuais integram organicamente as garantias e direitos do Sistema Único de Saúde.

22 – O Benefício de Prestação Continuada – BPC é garantido pela Constituição Federal de 88 e assegurado pela Lei Orgânica da Assistência Social e deve ser prestado a pessoas com deficiência ou pessoas idosas. Em relação a este benefício assistencial pode-se inferir que:

- A) Para efeito da concessão deste benefício, a pessoa com deficiência é aquela incapacitada para a vida independente e para o trabalho, cuja renda per capita familiar seja inferior a $\frac{1}{4}$ do salário mínimo vigente;
- B) Este benefício pode ser acumulado pelo beneficiário com qualquer outro no âmbito da seguridade social;

- C) O Benefício Assistencial é destinado a pessoa idosa a partir de 60 anos de idade e cuja renda familiar seja inferior a 1/4 do salário mínimo vigente;
- D) O pagamento do benefício cessa somente com a morte do beneficiário, não podendo ser repassado para seus dependentes;
- E) A cada 04 anos é feita uma avaliação para analisar as condições que deram origem a concessão do benefício, podendo este ser mantido ou não.

23 – Dentre as consequências da concepção do Estado mínimo e de política pública restritiva de direitos, deu-se a precarização do trabalho, que se traduz, num enorme contingente de pessoal na condição de prestadores de serviço, sem estabilidade de emprego, sem direitos trabalhistas e sem possibilidade de continuidade das atividades. Na tentativa de reverter este processo, buscando propor estímulo e valorização dos trabalhadores que atuam na Política de Assistência Social, surge a NOB/RH/SUAS, que consolida os principais eixos a serem considerados para a gestão do trabalho, **com exceção de:**

- A) Equipes de Referência;
- B) Diretrizes para a Política Nacional de Capacitação;
- C) Diretrizes nacionais para os planos de carreira, cargos e salários;
- D) Princípios éticos para os trabalhadores da Assistência Social;
- E) Carga horária de 30 horas aos trabalhadores da Assistência Social.

24 – De acordo com a PNAS, a proteção social são formas institucionalizadas que as sociedades constituem para proteger parte ou o conjunto de seus membros e busca garantir direitos e condições dignas de vida. De acordo com esta declaração marque as três formas de garantia de segurança da Proteção Social:

- A) Segurança de sobrevivência, acolhida e vivência familiar;
- B) Segurança de sobrevivência, rendimento e autonomia;
- C) Segurança de alimentação, vestuário e abrigo;
- D) Segurança de atendimento às necessidades sociais, abrigo e trabalho;
- E) Segurança de emprego, segurança de proteção especial e de abrigo.

25 – O Conselho Federal de Serviço Social é um instrumento fiscalizador das práticas exercidas pelos profissionais, instituições e organizações na área de Serviço Social. A este compete também as seguintes funções, **EXCETO:**

- A) Introduzir alterações no código de ética da profissão, através de uma ampla participação da categoria;
- B) Firmar jurisprudência na observância do Código de Ética e nos casos omissos;
- C) Funcionar como órgão julgador de primeira instância;
- D) Zelar pela observância dos princípios e diretrizes do código;
- E) Fiscalizar as ações dos Conselhos Regionais.

26 – O Sistema Único de Assistência Social – SUAS, organiza e regula as responsabilidades de cada esfera de governo e da sociedade civil no âmbito da Política Nacional de Assistência Social. A implantação do SUAS tem por objetivo consolidar um sistema:

- A) Descentralizado, participativo e não contributivo;
- B) Descentralizado, articulado e não participativo;
- C) Articulado, integrado e cidadão;
- D) Desconcentrado, não contributivo e participativo;
- E) Contributivo, controlador e participativo.

27 – É considerada o conjunto das expressões das desigualdades da sociedade capitalista madura:

- A) Política Social;
- B) Assistência social;
- C) Questão social;
- D) Seguridade social;
- E) Assistencialismo.

28 – Dentre os elementos abaixo marque o que não é considerado instrumento de trabalho do Assistente Social:

- A) A Linguagem;
- B) Entrevistas;
- C) Visita domiciliar;
- D) Estudo social;
- E) Terapia individual.

29 – “O estudo social é o instrumento utilizado para conhecer e analisar a situação vivida por determinados sujeitos ou grupo de sujeitos sociais, sobre a qual fomos chamados a opinar” (MIOTO, 2001). Considerando a definição acima, podemos afirmar que:

- A) O estudo/intervenção profissional do Assistente Social se apresenta como instrumento suficiente para o conhecimento global dos sujeitos;
- B) Deve ser elaborado com base em questões preestabelecidas, de acordo com um modelo padrão;
- C) Tem por finalidade registrar os fatos cotidianos a fim de indeferir direitos;
- D) Refere-se ao estudo *in loco* que consiste em coletar dados, a partir de um instrumental específico definido pelo Assistente Social, para cada caso particular e interpretar estes dados, elaborando um posicionamento profissional sobre a situação;
- E) O estudo é a descrição de um dado contexto, a fim de averiguar a situação em que vive uma família e solucionar o problema.

30 – Observando a PNAS/2004, podemos considerar como corretas as seguintes afirmações:

- I.** São funções da Assistência Social: a proteção social hierarquizada entre proteção básica e especial, vigilância social e a defesa dos direitos socioassistenciais;
- II.** O princípio da territorialização significa o reconhecimento da presença de múltiplos fatores sociais e econômicos, que levam o indivíduo e a família a uma situação de vulnerabilidade, risco pessoal e social;
- III.** A Assistência Social, assim como a saúde, é direito do cidadão, dependente de sua contribuição prévia e deve ser provida pela contribuição de toda sociedade;
- IV.** A família encontra-se em uma posição de sujeito totalmente passivo ameaçado pelo Estado.

- A)** Somente I;
- B)** I e III;
- C)** I, II e III;
- D)** I e II;
- E)** III e IV.

31 – Quanto ao projeto ético-político da profissão, o reconhecimento da liberdade como valor ético central, implica:

- A)** Desenvolver um trabalho profissional moralizador;
- B)** Reforçar princípios e práticas democráticas;
- C)** Aprofundamento dos princípios autoritários;
- D)** Não contribui na eliminação de preconceitos;
- E)** No reconhecimento da autonomia, emancipação e plena expansão dos serviços sociais.

32 – A respeito da afirmação: “O Assistente Social não detém todos os meios necessários para a efetivação de seu trabalho” podemos inferir que:

- A)** Apesar de ser considerado profissional liberal, o mesmo dispõe de relativa autonomia no exercício da profissão e depende de recursos previstos nos programas e projetos da instituição que o contrata;
- B)** Detém todos os meios para efetivação do seu trabalho;
- C)** Não dispõe de nenhum tipo autonomia no exercício de seu trabalho, dependendo de recursos previstos nos programas e projetos da instituição que o contrata;
- D)** Não é um profissional liberal;
- E)** A categoria não está incluída na divisão social e técnica do trabalho.

33 – O processo denominado de reestruturação produtiva é:

- A)** A resposta à crise do Estado;
- B)** A necessidade de resposta do capital às suas crises;
- C)** Organização do trabalho com objetivo de satisfazer os anseios da classe trabalhadora;
- D)** Eficiência do mercado em relação ao burocratismo do Estado;
- E)** Organização dos trabalhadores no seu espaço ocupacional.

34 – No que tange a previdência social, podemos afirmar que:

- I.** Compreende um conjunto integrado de ações do poder público e da sociedade;
- II.** Tem por objetivo a diversidade da base de financiamento;
- III.** Caráter democrático e centralizado da administração, mediante gestão quadripartite, com participação dos trabalhadores, empregadores, aposentados e do governo;
- IV.** Seletividade e distributividade na prestação dos benefícios e serviços;
- V.** Os benefícios ou serviços da seguridade social poderá ser criado, majorado ou estendido sem a correspondente fonte de custeio total.

Está(ão) correta(s):

- A)** I e V
- B)** III, IV e V
- C)** I, II e IV
- D)** I
- E)** II, III e V

35 – Quanto a organização da gestão das ações na área da Assistência Social, realizam-se de forma articulada entre as três esferas do governo, cabendo a coordenação e as normas gerais à esfera federal e a coordenação e execução dos programas, em suas respectivas esferas, aos Estados, Distrito Federal e aos municípios. Quanto à competência do município, indique a afirmação abaixo que está **incorreta**:

- A)** Compete a estes entes destinar recursos financeiros para custeio do pagamento dos auxílios natalidade e funeral, mediante critérios estabelecidos pelos Conselho Municipais de Assistência Social;
- B)** Deve responder pela concessão e manutenção dos benefícios de prestação continuadas definidos nos art. 203 da Constituição Federal;
- C)** Compete o atendimento as ações assistenciais de caráter de emergência;
- D)** Prestar serviços socioassistenciais voltados ao amparo de crianças e adolescente em situação de risco pessoal e social;
- E)** Criar programas voltado às pessoas que vivem em situação de rua.

36 – As instâncias deliberativas do sistema descentralizado e participativos de Assistência Social, são:

- A)** Órgãos permanentes, jurisdicional e de deliberação colegiada;
- B)** Órgãos executivos dos programas e políticas sociais e fiscalizador;
- C)** Órgão normatizador das ações da Assistência Social e sujeito a vontade do executivo;
- D)** Órgão composto apenas por membros da sociedade civil;
- E)** Órgãos de caráter permanentes, composição paritária e deliberação colegiada.

37 – A Política de Assistência Social será prestada a quem dela necessitar, independente de contribuição à seguridade social e tem como objetivos:

- A) A garantia de um salário de benefício mensal a pessoas desempregadas;
- B) A promoção da integração ao mercado de trabalho;
- C) Amparo aos maiores de 60 anos através do benefício assistencial;
- D) Proteção à moradores de rua;
- E) Amparo aos meninos e meninas de rua.

38 – Das relações do Assistente Social com a justiça não é dever do Assistente Social, com exceção de:

- A) Comparecer perante a autoridade competente quando intimado e prestar depoimento sobre assunto de que o assistente social tomou conhecimento no decorrer do exercício profissional no que concerne ao usuário;
- B) Depor como testemunha sobre situação sigilosa do usuário;
- C) Aceitar nomeação como perito ou atuar em perícia quando a situação não se caracterizar como área de sua competência;
- D) Apresentar a justiça, quando convocado na qualidade de perito ou testemunha, as conclusões do seu laudo ou depoimento, sem extrapolar o âmbito da competência profissional e violar os princípios éticos da profissão;
- E) Não deve prestar esclarecimento a autoridade competente.

39 – Com relação ao benefício de prestação continuada é correto afirmar que:

- A) O mesmo é destinado ao idoso e a pessoa com deficiência que contribuíram para a previdência social, já que é um benefício concedido pelo INSS e necessita de contribuição prévia dos beneficiários;
- B) É destinado a todas as pessoas que possuem deficiência;
- C) A pessoa idosa que encontra-se internado tem o seu direito ao benefício prejudicado;
- D) O pagamento do benefício cessa no momento em que forem superadas as condições que deram origem ao benefício;
- E) A concessão do benefício ficará sujeito somente a avaliação do médico.

40 – De acordo com o ECA, no Título III, que trata da prática do ato infracional é correto afirmar que:

- A) Os menores de 18 anos são considerados imputáveis pela lei;
- B) Considera-se ato infracional a conduta descrita como crime ou contravenção penal;
- C) Para efeito da lei, não deve ser considerada a idade do adolescente à data do fato;
- D) Não poderá haver internação antes da sentença;
- E) O adolescente civilmente identificado será submetido a identificação compulsória pelos órgãos policiais.