

**PORTUGUÊS**

01. Considere a imagem abaixo e responda:



Curioso este enunciado que se lê, frequentemente, em placas comerciais. Nele, é possível concluir que na última frase:

- A) Consiste em um texto verbal, escrito, com sentido, porém agramatical, pois usa veiculadores de aritmética para estabelecer coerência interpretativa.
- B) Constitui-se num texto de caráter nominativo, escrito, com signos aritméticos, mas sem qualquer aceitação, devido à ambiguidade de sentido.
- C) Não se constitui como enunciado, pois o jogo arbitrário entre números e palavras o transforma num código sem acesso interpretativo.
- D) Trata-se de um texto verbal coerente, que se manifesta através de expressões típicas da aritmética e palavras, as quais, na escrita, provocam estranheza, mas, lidos, cumprem sua função comunicativa.
- E) Ele não se constitui como texto, pois nada significa: há números matemáticos ao lado de expressões da língua portuguesa sem qualquer relação.

Texto para as questões de 02 a 03.

**Só Banana**

Tudo se resumia em banana. Se era para se livrar da fome, era só o que tinha. Quando se revoltava com os governantes, respondia:

- Ah! Banana pra eles!

O pior de tudo isso era a penca de filho que tinha para criar.

Certa vez, trabalhando como braçal, foi surpreendido em ter que implodir, com três bananas de dinamite, um trecho pedregoso numa vala de uma rua em processo de saneamento sem ter a mínima experiência. Nesse dia, ele gelou. Ficou branco pela vez primeira em trinta anos de negro que era.

- Valei-me, meu padim Frei Damião! Deliberou lá por dentro.

Mas, inconformismo mesmo era ser tratado com desprezo pelos colegas mais espertos:

- Ele não passa de uma banana! Diziam uns sobre o pobre homem.

Cansado da vida que levava, desabafava timidamente com balbúcie, entre os mais próximos:

- É! Nesta vida, quem não tem abacaxi, se contenta com banana.

(texto adaptado para esta ocasião)

02. Sobre o texto *Só Banana*, o trecho “Ficou branco pela vez

primeira em trinta anos de negro que era.” Temos:

- A) uma aliteração
- B) um aspecto metonímico
- C) um exemplo claro de sinestesia
- D) a presença de antítese
- E) um processo de eufemismo

03. Na frase “Nesta vida, **quem não tem abacaxi, se contenta com banana.**”, o provérbio que mais se aproxima da estrutura sintática corresponde a:

- A) Quem não tem cão caça com gato.
- B) Quem não pode com mandinga não carrega patuá.
- C) Quem tem telhado de vidro não atira pedra no do vizinho.
- D) Quem nunca comeu melado quando come se lambuzza.
- E) Quem semeia ventos colhe tempestades.

04. Segundo regras da Regência Verbal, a forma adequada abaixo consiste em:

- A) Prefiro antes pastel do que doce.
- B) Prefiro pastel à doce.
- C) Prefiro pastel mais do que doce.
- D) Prefiro pastel a doce.
- E) Prefiro mais pastel do que doce.

05. Leia a charge abaixo e responda:



A linguagem do texto, apesar de própria da característica humorística, permite a compreensão do que se diz, para quem e por que se diz devido ao contexto linguístico. Nesta charge, o personagem em discurso se usa de um meio comunicativo para entender o que está sendo questionado pelo outro personagem. Com base nessa constatação, a função comunicativa **predominante**, no texto, é:

- A) Conativa
- B) Referencial
- C) Emotiva
- D) Metalinguística
- E) Fática

06. Marque a alternativa em que a **palavra** não corresponde ao seu **significado** ao lado.

- A) Rispidez – o mesmo que rigidez
- B) Descortês – o mesmo que indelicado
- C) Aquiescência – o mesmo que consentimento
- D) Insidioso – o mesmo que leal
- E) Delação – o mesmo que denúncia

07. Assinale a ÚNICA alternativa abaixo que NÃO apresenta inadequação perante a norma culta.

- A) Sempre me falaram que aspirina é bom para dor de cabeça.
- B) Bastante candidatos estão fazendo prova.
- C) laranja é boa para suco.
- D) Percebi que havia menos alunos na sala.
- E) É proibido a entrada de pessoas estranhas neste recinto.

08. Considere a imagem abaixo:



Do texto publicitário acima é possível concluir que o autor usou

- I. um recurso linguístico para seduzir o consumidor a aceitar a mensagem veiculada.
  - II. um jogo fônico/semântico na construção do texto para focalizar o produto.
  - III. inadequação morfosintática na construção do texto, contrariando a norma culta.
- A) Apenas I está correta.
  - B) Apenas II está correta.
  - C) Apenas III está correta.
  - D) I e II estão corretas.
  - E) I e III estão corretas.

09. Todas as alternativas abaixo estão repletas de imagens conotativas, EXCETO:

- A) Construtora Massai: há 10 anos colocando você acima de tudo.
- B) Este enunciado pode ter vários sentidos.
- C) Quinzena de iluminação na Nordife: acendemos as luzes, apagamos os preços.
- D) Em João Pessoa, ouvir a Mix pega bem.
- E) Curta a Rave do Portal: lá só tem gata.

10.



A Receita Federal e a Receita Previdenciária se unem na Receita Federal do Brasil.

Com relação ao texto acima, quanto ao aspecto verbal,

- I. a palavra “Receita” apresenta aspecto ambíguo, invalidando, portanto, a função comunicativa do texto.

- II. há o pressuposto de que, ambas as receitas, já havia, antes, eficiência e burocracia e os veiculadores da pressuposição são as palavras “Mais” e “Menos”.
- III. ocorre um erro de concordância, pois as expressões “Mais eficiência” e “Menos burocracia” juntas exigem concordância no plural e deveriam finalizar com “Estas são as receitas certas para o Brasil”.
- IV. há uma insinuação de que no Brasil, agora serão menos impostos e mais lucros para as empresas.

Está(ão) correto(s) o(s) item(ns):

- A) I, apenas;
- B) II, apenas;
- C) III, apenas;
- D) I e II, apenas;
- E) I e III, apenas.

### CONHECIMENTOS GERAIS

11. Atualmente o posto de presidente do Supremo Tribunal Federal, o chamado STF, tem sido da pessoa de:

- A) José Antônio Dias Toffoli
- B) Antônio Cezar Peluso
- C) Ellen Gracie Northfleet
- D) Gilmar Mendes
- E) Ricardo Lewandowski

12. Leia o texto abaixo:

*Caminhando e cantando e seguindo a canção  
Somos todos iguais, braços dados ou não  
Nas escolas, nas ruas, campos, construções  
Caminhando e cantando e seguindo a canção(...)*

O trecho acima é um fragmento da música *Para não dizer que não falei de flores*. Esta letra pertence a um lendário paraibano que foi perseguido durante a Ditadura Militar. Marque a alternativa que traz o autor desta música.

- A) Zé Ramalho
- B) Geraldo Azevedo
- C) Geraldo Vandré
- D) Caetano Veloso
- E) João Gilberto

13. A respeito do aquecimento global, todas as alternativas abaixo contribuem, gravemente, para o seu aquecimento, EXCETO:

- A) Aumento do nível dos oceanos: com o aumento da temperatura no mundo, está em curso o derretimento das calotas polares. Ao aumentar o nível da águas dos oceanos, podem ocorrer, futuramente, a submersão de muitas cidades litorâneas;
- B) Crescimento e surgimento de desertos: o aumento da temperatura provoca a morte de várias espécies animais e vegetais, desequilibrando vários ecossistemas. Somado ao desmatamento que vem ocorrendo, principalmente em florestas de países tropicais (Brasil, países africanos), a tendência é aumentar cada vez mais as regiões desérticas em nosso planeta;
- C) Aumento de poços artesianos: com o número de poços artesianos em crescimento acelerado, tem se verificado uma intensa onda de infiltrações entre as ro-

chas sedimentares, provocando uma rachadura nas áreas próximas as barragens e barreiras, causando risco às áreas residenciais envolvidas.

- D) Aumento de furacões, tufões e ciclones: o aumento da temperatura faz com que ocorra maior evaporação das águas dos oceanos, potencializando estes tipos de catástrofes climáticas;
- E) Ondas de calor: regiões de temperaturas amenas tem sofrido com as ondas de calor. No verão europeu, por exemplo, tem se verificado uma intensa onda de calor, provocando até mesmo mortes de idosos e crianças.

14. Sabe-se que o Governo Federal, há dois anos, perdeu uma queda de braço para a oposição deixando de arrecadar cerca de 40 bilhões de reais por ano destinado à saúde, conforme anúncio do próprio Governo. Esta arrecadação, extraída do bolso do contribuinte, era em forma de um imposto provisório que com a sua extinção, fez com que o Governo onerasse um outro imposto de operação financeira denominado:

- A) ISS
- B) IOF
- C) IRPF
- D) Cofins
- E) CPMF

15. Com base em pesquisa realizada, sistematicamente, pelo Censo IBGE 2010, o município de Poço Verde compreende uma população estimada em:

- A) 15.140 habitantes
- B) 21.968 habitantes
- C) 12.170 habitantes
- D) 16.830 habitantes
- E) 26.220 habitantes

16. É sabido que nos últimos anos o ENEM apresentou diversos problemas, quanto à sua aplicação trazendo grandes transtornos para os candidatos envolvidos neste processo. Esta avaliação educacional promovida pelo MEC consiste:

- A) num processo seletivo para alunos do Ensino Fundamental;
- B) num vestibular exclusivo para ingresso nas universidades públicas de todo o Brasil;
- C) numa avaliação sistemática para alunos universitários;
- D) num processo seletivo exclusivo para estudantes da Educação de Jovens e Adultos (EJA)
- E) numa avaliação de desempenho de alunos concluintes do Ensino Médio.

17. Recentemente, um filme brasileiro que causou grande polêmica na mídia televisiva por se tratar da corrupção instalada na polícia militar do Estado do Rio de Janeiro lançou a sua sequência ou o número 2. O curioso é que o filme, antes do seu lançamento nos cinemas, já havia sido assistido por quase um milhão de pessoas através do sistema de pirataria que acabou deixando ainda mais conhecido um grande ator brasileiro pelo seu desempenho no filme ao liderar a Elite do comando BOPE. O ator o qual se refere é:

- A) Caio Junqueira
- B) André Gonçalves
- C) Nilhem Cortaz
- D) Wagner Moura

E) Eri Johnson

18. Há pouco tempo, temos presenciado na mídia brasileira a aversão homossexual por parte de jovens, principalmente na capital paulista, onde ataques frequentes têm preocupado as autoridades policiais em combater tais violências. Esta discriminação é denominada de:

- A) heterofobia
- B) anorexia
- C) homofobia
- D) claustrofobia
- E) psicose

19. Em seu contexto religioso o(a) padroeiro(a) do município de Poço Verde corresponde a:

- A) Santo Antônio;
- B) Nossa Senhora das Dores;
- C) Santa Cruz;
- D) São Sebastião;
- E) Nossa Senhora da Conceição.

20. Sabemos que nos na maioria dos municípios brasileiros, principalmente, na região Nordeste, há uma carência de estrutura do ponto de vista econômico. Sendo poucos os recursos de subsistência para a sua economia. Sistematicamente, a economia do Município de Poço Verde é baseada na(o):

- A) Pecuária;
- B) Agricultura;
- C) Comércio;
- D) Indústria;
- E) Serviço.

## CONHECIMENTOS ESPECÍFICOS

21. Analise a seguinte radiografia de tórax abaixo, sabendo que pertence a um paciente masculino com relato de tosse produtiva frequente há mais de 15 dias, febre diariamente principalmente em período vespertino, mal estar, fadiga, sudorese de extremidades, perda ponderal significativa (cerca de 5 % nos últimos 06 meses), calafrios durante período febril. Na anamnese refere que as queixas de tosse, de início pouco frequente e pouco produtiva, se faz presente há mais de 04 meses. Fumante há décadas, com consumo de cerca de 03 cigarros por dia. Alimenta-se “muito bem”. Idade de 43 anos.

Com base nestas informações e na Radiografia abaixo, qual é o diagnóstico mais provável?



- A) Tumor primário de pulmão
- B) Pneumonia Pneumocística
- C) Empiema pleural
- D) Tuberculose pulmonar
- E) Pneumonia atípica

22. Paciente jovem de 24 anos de idade comparece ao seu consultório trazido por familiares com queixa de dor intensa em região dorsal à esquerda com irradiação para o hipogástrio, súbita, com relato de disúria prévia discreta, sem referir febre no período nem hematúria macroscópica. Apresentou náuseas desde o surgimento da queixa álgica, sem apresentar êmese. Com base nestes dados, a hipótese diagnóstica clínica mais provável, o exame subsidiário (levando em conta as particularidades da realidade Brasileira) a ser solicitado e a terapêutica inicial **CORRETOS** para o caso seriam, respectivamente:

- A) Pielonefrite aguda, USG de vias urinárias e Quinolona + Antiespasmódico
- B) Pielonefrite aguda, EAS e Antiespasmódico
- C) Pielonefrite, EAS e Quinolona
- D) Urolitíase, EAS e Quinolona + Antiespasmódico
- E) Cisto renal, USG de vias urinárias e Analgésicos

23. Criança de 05 anos de idade, masculino, com relato por genitora de discreta apatia, inapetência, sem referir febre nem vômitos nem náuseas, sem relato de dor abdominal espontânea nem relacionada à ingestão de alimento. Ao exame clínico, ativo, hipocorado (+ / 4 +), lícido, orientado, eupneico, afebril, sem anormalidades grosseiras ao exame físico. Hemograma revela discreta anemia hipocrômica; EAS (Exame de Análise do Sedimento) sem anormalidades; Parasitológico fecal revela infestação por *Ascaris*. Com base nestes dados clínicos, analise as sugestões de conduta clínica para o caso seguinte e identifique a opção **CORRETA**:

- A) Administrar vermífugo, fornecer orientação dietética e retornar após 30 dias para avaliar estado hematológico e parasitológico.
- B) Administrar ferro oral, polivitamínico, orexígeno e vermífugo; retornar após 30 dias para avaliar cura parasitária e estado hematológico.
- C) Administrar vermífugo e ferro oral e retorno após 30 dias para avaliar cura parasitária e estado hematológico.
- D) Prescrever ferro oral, orexígeno e retornar após 15 dias para reavaliação.
- E) Prescrever vermífugo e reavaliar após 15 dias.

24. Criança com 08 anos de idade com relato por genitora de febre há cerca de 24 horas de início súbito, com tosse pouco frequente e pouco produtiva, hipoatividade ausente e sem referir êmese. Ao exame, febril, T. Ax = 38° C, eupneica, com rinorreia, sem taquipneia, ativa, atenta, hidratada, sem outras anormalidades ao exame clínico. Genitora manifesta preocupação desproporcional aos sintomas, solicitando que se prescreva antibiótico “potente” e questiona se há necessidade de internamento para o caso. Neste caso, a conduta apropriada é:

- A) Internamento clínico por no mínimo 24 horas, antibioticoterapia e sintomáticos.
- B) Medicação sintomática e reavaliação após 24 horas.
- C) Antibioticoterapia oral, sintomáticos e solicitar Radiografia de tórax.
- D) Antibioticoterapia injetável e solicitar Radiografia de tórax.
- E) Internamento clínico por período determinado pela evolução do caso.

25. Analise a figura seguinte e determine qual das alternativas abaixo corresponde à natureza deste conhecido agente etiológico de frequente patologia de ordem dermatológica em nosso meio:

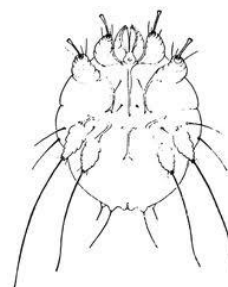

- A) *Pediculus humanus*
- B) *Phthirus pubis*
- C) *Sarcoptes scabiei*
- D) *Ascaris lumbricoides*
- E) Triatomíneo

26. Em pacientes portadores de **Colagenose** com frequência se solicita a **Biópsia Renal Percutânea** com a finalidade de se diagnosticar e obter prognóstico em certas situações, principalmente quando a suspeita clínica é a de:

- A) Lúpus Eritematoso Sistêmico
- B) Febre Reumática
- C) Dermatomiosite
- D) Doença de Gaucher
- E) Artrite Reumatóide

27. Sabemos que o arsenal terapêutico disponível hoje em dia para o tratamento da **Hipertensão Arterial** é vasto, o que exige por maioria das vezes que se adeque o tratamento às características do paciente. Com relação aos efeitos adversos do uso de anti-hipertensivos, considere as seguintes proposições e identifique a única **INCORRETA**:

- A) Contraindica-se o uso de Reserpina em pacientes portadores de Depressão.
- B) Ocorre menos frequentemente hipercalcemia em pacientes que utilizam diuréticos poupadores de potássio associados a inibidores de ECA.
- C) Pacientes em uso de diuréticos poupadores de potássio diabéticos e/ou com insuficiência renal correm risco maior de hipercalcemia.
- D) Pacientes em uso de Verapamil, principalmente idosos, apresentam com frequência obstipação intestinal.
- E) Antagonistas de Angiotensina II são contraindicados em grávidas.

28. Considere os seguintes dados clínicos de uma paciente:

- Adulta jovem, 27 anos, uso de anticoncepcivo hormonal oral há cerca de 02 anos, casada, com queixa de disúria, polaciúria e urgência miccional há alguns poucos dias;
- Afebril, sem referir calafrios ou dor lombar importante;
- Refere queixa similar há cerca de 32 dias que tratou com medicação “prescrita” por balconista de farmácia, com melhora relativa.

Analise as seguintes alternativas de tratamento abaixo e escolha a que corresponde à melhor terapêutica para este caso:

- A) Ciprofloxacino por 05 dias, não se exigindo urocultura.
- B) Trimexazol por 03 dias, não se exigindo urocultura.
- C) Ciprofloxacino por 05 dias, antecedido por teste de fita para ITU.
- D) Ampicilina 500 mg de 6 em 6 horas por 14 dias consecutivos.
- E) Trimexazol por 03 dias, antecedido por coleta de urina para urocultura.

29. Analise a Radiografia de Tórax abaixo e identifique a alternativa que corresponde ao diagnóstico presumível pelas características óbvias nela expostas, sabendo que se trata de um paciente fumante de longa data:



- A) Atelectasia
- B) Câncer de Pulmão
- C) Enfisema Pulmonar
- D) Derrame Pleural
- E) Empiema Pleural

30. Observe atentamente as figuras seguintes, sabendo que tratam-se do mesmo agente etiológico em várias fases de seu ciclo de vida e que frequentemente acomete seres humanos. O Helminto em questão é:



- A) *Hymenolepis nana*
- B) *Enterobius vermicularis*
- C) *Schistosoma mansoni*
- D) *Ascaris lumbricoides*
- E) *Taenia sp*

31. Identifique a opção **INCORRETA** dentre as abaixo, todas relacionadas à **Insuficiência Cardíaca Congestiva (ICC)**:

- A) Os sinais e sintomas de ICC dependem do ventrículo acometido.
- B) Turgência jugular patológica, terceira bulha e refluxo hepatojugular são considerados critérios maiores de ICC.
- C) Fraqueza, astenia e intolerância aos esforços são sintomas comuns de ICC biventricular.
- D) Na ICC direita encontramos manifestações de congestão venosa sistêmica.

- E) Na ICC esquerda encontramos sintomas de congestão pulmonar e edema periférico.

32. Qual das opções abaixo corresponde à dose **CORRETA** de **Hidroclorotiazida** no tratamento coadjuvante de **Hipertensão Arterial Sistêmica**?

- A) 100 mg/dia
- B) 50 mg/dia
- C) 6,25 a 12,5 mg/dia
- D) 12,5 a 25 mg/dia
- E) 25 a 50 mg/dia

33. Identifique dentre as opções seguintes a que encontra-se **INCORRETA** no que se refere à **Hipertensão Arterial Sistêmica**:

- A) Não é frequente o achado clínico de estenose de artéria renal em angiografia de pacientes normotensos.
- B) No tratamento de pacientes portadores de Hipertensão Arterial Sistólica isolada os agentes de primeira escolha são os diuréticos tiazídicos, seguidos dos bloqueadores de canais de cálcio.
- C) Em pacientes portadores de Insuficiência Arterial Periférica pode-se utilizar bloqueadores de canais de cálcio.
- D) No Hiperaldosteronismo Primário (Doença de Conn) a Renina Plasmática encontra-se suprimida.
- E) A relação vale-pico do Enalapril justifica seu uso em duas tomadas diárias.

34. Você atende em sua Unidade de Saúde um paciente portador de Hipertensão Arterial Sistêmica e que apresenta hipopotassemia. Com tais dados em mente, qual das medicações seguintes deve ser evitada?

- A) Nifedipina
- B) Hidralazina
- C) Captopril
- D) Atenolol
- E) Furosemida

35. A Clofazimina é uma alternativa frequentemente utilizada no tratamento de casos de Hanseníase. Mas, como a maioria das medicações, apresenta alguns efeitos colaterais indesejáveis. Dentre as opções seguintes, qual não é um efeito colateral da Clofazimina?

- A) Constipação intestinal
- B) Alterações de coloração da pele
- C) Ressecamento cutâneo
- D) Dor abdominal
- E) Anemia hemolítica

36. Considere as seguintes proposições, todas relativas a doenças crônico-degenerativas, e identifique a única **INCORRETA**:

- A) A Declaração de Óbito é o instrumento padronizado de coleta de dados no Sistema de Informações de Mortalidade.
- B) A principal causa de morte por câncer em homens é o tumor de Pulmão.
- C) Nefropatia, Retinopatia e Neuropatia são complicações do Diabetes Melito.
- D) A principal causa de morte por câncer em mulheres no Brasil é o tumor de Colo de útero.

- E) A Hipertensão Arterial Sistêmica é um fator de risco para a ocorrência de Acidente Vascular Cerebral e Infarto Agudo do Miocárdio.

37. Qual das seguintes alternativas está **CORRETA** na profilaxia do tétano pós-ferimento?

- A) Prescrever Cefalosporina.
- B) Prescrever pomada de antibiótico.
- C) Limpeza do ferimento com água e sabão.
- D) Lavar o ferimento com água e depois usar mercurocromo como antisséptico local.
- E) Fazer reforço com toxóide tetânico em todos os casos e administrar antibiótico de amplo espectro.

38. Considere as seguintes afirmações relativas ao Tabagismo e depois identifique a única **CORRETA**:

- A) A cessação do hábito de fumar em pacientes idosos também apresenta benefícios.
- B) A Nicotina apresenta efeito hipotensor importante.
- C) Não há correlação entre tabagismo e o risco de doença cardiovascular.
- D) Os danos causados pelo tabagismo não guardam relação de proporção com a quantidade de cigarros consumidos por dia.
- E) O risco de dano cardiovascular não diminui em ex-fumantes.

39. Considere as seguintes assertivas com relação ao Calendário Nacional de Vacinação e identifique a única **INCORRETA**:

- A) As vacinas para Hepatite B e Antitetânica são seguras na gestação.
- B) A vacina contra o sarampo deve ser aplicada no 1º mês de vida.
- C) A vacina BCG deve ser administrada por via intradérmica.
- D) A vacina Tetravalente constitui-se da Tríplice Bacteriana (Difteria, Pertussis e Tétano) associada à Vacina para *Haemophilus Influenza* tipo B.
- E) O esquema vacinal para Hepatite B é administrado em 03 doses, ao nascer, com 30 dias de vida e após 180 dias da administração da 1ª dose.

40. “Conjunto de ações que proporcionam o conhecimento e a detecção de qualquer mudança nos setores determinantes e condicionantes do meio ambiente, os quais interferem na saúde humana, com a finalidade de identificar as medidas de prevenção e controle dos fatores de risco ambientais relacionados às doenças ou outros agravos à saúde”. A definição acima refere-se à:

- A) Medicina Preventiva
- B) Vigilância Ambiental em Saúde
- C) Vigilância Epidemiológica
- D) Vigilância Sanitária
- E) Medicina sanitária