

**GOVERNO DO ESTADO DE MINAS GERAIS
SECRETARIA DE ESTADO DE MEIO AMBIENTE E
DESENVOLVIMENTO SUSTENTÁVEL – SEMAD
CONCURSO PÚBLICO para o cargo de Analista Ambiental – IGAM
Geografia**

**PROVA
S63 – P**

ATENÇÃO:
Verifique se o tipo de prova deste caderno de questões confere com o seu cartão de respostas.

**TRANSCREVA, EM ESPAÇO DETERMINADO NO SEU CARTÃO DE RESPOSTAS,
A FRASE DO ESCRITOR GUIMARÃES ROSA PARA EXAME GRAFOTÉCNICO**

“A água de boa qualidade é como a saúde ou a liberdade: só tem valor quando acaba.”

ATENÇÃO

DURAÇÃO DA PROVA: 5 horas.

ESTE CADERNO CONTÉM 60 (SESSENTA) QUESTÕES DE MÚLTIPLA ESCOLHA, CADA UMA COM 4 ALTERNATIVAS DE RESPOSTA – A, B, C e D – CONFORME DISPOSIÇÃO ABAIXO, e REDAÇÃO:

Disciplinas	Quantidade de questões	Valor de cada questão
Língua Portuguesa	15	1
Legislação Ambiental	10	1
Gestão Pública e Noções de Direito	15	1
Conhecimentos Específicos	20	1

VERIFIQUE SE ESTE MATERIAL ESTÁ EM ORDEM, CASO CONTRÁRIO, NOTIFIQUE IMEDIATAMENTE O FISCAL.

RESERVE OS 30 (TRINTA) MINUTOS FINAIS PARA MARCAR SEU CARTÃO DE RESPOSTAS.

LEIA AS INSTRUÇÕES ABAIXO

- Após identificado e instalado na sala, você não poderá consultar qualquer material enquanto aguarda o horário de início da prova.
- Siga, atentamente, a forma correta de preenchimento do Cartão de Respostas, conforme estabelecido no próprio.
- Não haverá substituição do Cartão de Respostas por erro do candidato.

Por motivo de segurança:

- O candidato só poderá retirar-se definitivamente da sala após 1 (uma) hora do início efetivo da prova;
- Somente faltando 1 (uma) hora para o término da prova, o candidato poderá retirar-se levando o seu Caderno de Questões;
- O candidato que optar por se retirar sem levar o seu Caderno de Questões não poderá copiar suas respostas por qualquer meio. O descumprimento dessa determinação será registrado em ata e acarretará a eliminação do candidato; e
- Ao terminar a prova, o candidato deverá se retirar imediatamente do local, não sendo possível nem mesmo a utilização dos banheiros e/ou bebedouros.
- Ao terminar a prova, é de sua responsabilidade entregar ao fiscal o Cartão de Respostas assinado e Folha de Resposta da Redação. Não se esqueça dos seus pertences.
- A Redação deverá ser desenvolvida na Folha de Respostas, personalizada e desidentificada pelo candidato, que deverá destacar o canhoto que contém seus dados cadastrais. A Folha de Respostas da Redação é o único documento válido para a correção.
- O preenchimento da Folha de Respostas será de sua inteira responsabilidade. Não haverá substituição da Folha de Respostas por erro do candidato.
- Os três últimos candidatos deverão permanecer na sala até que o último candidato entregue o Cartão de Respostas.
- O fiscal de sala não está autorizado a alterar qualquer dessas instruções. Em caso de dúvida, solicite a presença do coordenador local.

BOA PROVA!

www.funcab.org

Leia o texto abaixo e responda às questões propostas.

Verdade ou mentira

Verdade ou mentira, o que eu vou contar aqui é meio esquisito e merece ser lido com alguma atenção. [...]

Por mais impressionante que seja a história, procure controlar os nervos. [...]

Houve uma mulher que amou um amor de verdade.

Por mais estranho que pareça, foi isso que me contaram exatamente.

Um dia ela conheceu um homem, então descobriu que seu amanhecer já não era o mesmo, e os dois trocaram juras eternas, e, o que é mais fantástico ainda, essa mulher, pelo que consta, amou mesmo esse homem, só a ele, muito e sempre.

Parece que ele não era especialmente bonito, rico nem inteligente, era boa gente apenas e (segundo fontes seguras) tinha um sorriso engraçado.

Ela também era uma pessoa normal (pelo menos aparentemente) e só apresentou esse comportamento estapafúrdio em toda a sua vida.

Os motivos que levaram essa mulher a amar tanto esse tal homem, de forma tão descabida e excessiva, nunca ficaram provados.

Primeiro levantaram a hipótese de um surto de loucura passageiro. (Um atestado de insanidade resolveria a questão sem a necessidade de uma análise mais apurada.) Não era. [...]

O fato foi tomando proporções maiores à medida que o tempo passava e o amor daquela mulher não diminuía. [...]

Houve quem apostasse que aquele amor todo era mentira da mulher, com a clara intenção de aparecer na mídia. [...]

A mulher foi ficando meio assustada com aquela agonia de gente e *flashes* de repórter, confere daqui, examina de lá, até que acabou fugindo, coitada. Aquilo já estava impossível.

O homem ficou muito triste, é óbvio, por perder um amor assim tão interessante.

Há quem garanta que até hoje ele passa o dia bebendo na esquina e chora constantemente.

Dela, nunca mais se teve notícia. Possivelmente se auto exilou em algum lugar ignorado.

FALCÃO, Adriana. *O doido da garrafa*. São Paulo: Planeta, 2003. p. 43-44. (Fragmento)

Questão 01

Pode-se afirmar que a intenção da autora não é destacar aspectos individuais das personagens, mas sim chamar atenção do leitor para um comportamento que os destaca do conjunto de seres humanos, porque:

- A) o foco do texto está no fato, aparentemente inacreditável, de terem vivido um grande amor.
- B) o caráter extraordinário das personagens está em suas características particulares.
- C) mais importante do que o amor é a caracterização da verdade e da mentira.
- D) o objetivo do texto é chamar atenção para a reação amorosa da mulher.

Questão 02

Vários artigos foram utilizados para fazer referência às personagens do texto. Observe os pares de enunciados abaixo.

- I. Houve UMA mulher que amou um amor de verdade./ A mulher foi ficando meio assustada com aquela agonia de gente [...]
- II. [...] ela conheceu UM homem [...] / O homem ficou muito triste é óbvio [...]

Por que, em cada par transcrito, a autora usa diferentes artigos para se referir ao homem e à mulher?

- A) Em ambos os casos, a autora emprega, primeiramente, artigos definidos, porque se trata de seres determinados; depois, usa os artigos indefinidos, para apresentar personagens ainda não conhecidos.
- B) Primeiramente, a autora particulariza homem e mulher, com clara intenção de caracterizá-los; em seguida, generaliza as ações, a fim de que o leitor se identifique com as personagens.
- C) Em ambos os casos, a autora emprega, primeiramente, artigos indefinidos, porque se trata de seres ainda indeterminados; depois, usa os artigos definidos, para que o leitor possa fazer uma representação mais precisa de cada um deles.
- D) No primeiro par, a autora faz referência genérica nas duas ocorrências do artigo; no segundo, particulariza, a fim de tornar clara e precisa a representação dos seres.

Questão 03

No período “[...] era boa gente apenas e (SEGUNDO fontes seguras) tinha um sorriso engraçado.” (§ 6), a palavra destacada pode ser substituída, sem prejuízo para o sentido original do texto, por:

- A) embora.
- B) conforme.
- C) ainda por
- D) já que.

Questão 04

A palavra destacada em “Verdade OU mentira [...]” exprime uma ideia de:

- A) concessão.
- B) alternância.
- C) explicação.
- D) comparação.

Questão 05

A função da linguagem predominante nesse texto literário, de Adriana Falcão, é:

- A) emotiva.
- B) metalinguística.
- C) apelativa.
- D) poética.

Questão 06

A figura de linguagem presente em “Houve uma mulher que amou um amor de verdade.” é:

- A) prosopopeia.
- B) pleonasma.
- C) sinestesia.
- D) hipérbole.

Questão 07

A opção em que está correta, quanto aos aspectos gramatical e sintático, a análise do período “Houve uma mulher que amou um amor de verdade.”, é:

- A) o verbo Haver está no singular, porque concorda com o núcleo do sujeito MULHER.
- B) a locução adjetiva DE VERDADE exerce a função sintática de predicativo do sujeito da segunda oração.
- C) o pronome relativo QUE exerce a função sintática de sujeito da segunda oração.
- D) o período é composto por coordenação.

Questão 08

Em “Ela também era uma pessoa normal (PELO MENOS APARENTEMENTE) [...]” (§ 7) o trecho destacado está entre parênteses para indicar:

- A) comentário acessório.
- B) fala de personagem.
- C) um desvio morfológico.
- D) uma citação.

Questão 09

Em “Os motivos QUE levaram essa mulher a amar tanto esse tal homem [...]” (§ 8), o elemento em destaque retoma a palavra:

- A) motivos.
- B) pessoa.
- C) vida.
- D) mulher.

Questão 10

O complemento do verbo transitivo dos trechos transcritos foi, de acordo com a norma-padrão e com o contexto, substituído corretamente por um pronome oblíquo em:

- A) “[...] procure controlar OS NERVOS.”/ procure controlar-LOS.
- B) “Um dia ela conheceu UM HOMEM [...]”/ Um dia ela conheceu-LHE.
- C) “[...] os dois trocaram JURAS ETERNAS [...]” / os dois trocaram-NAS.
- D) “Primeiro levantaram A HIPÓTESE [...]” / Primeiro levantaram-LA

Questão 11

Considerando a estrutura da frase “Primeiro levantaram a hipótese de um surto de loucura passageiro. [...]”, pode-se afirmar que o sujeito é:

- A) simples.
- B) indeterminado.
- C) composto.
- D) inexistente.

Questão 12

Assinale a alternativa que apresenta a forma correta do verbo, passado para o futuro do pretérito, se a frase “Houve uma mulher [...]” fosse flexionada no plural.

- A) Haveria.
- B) Haveriam.
- C) Haverá.
- D) Haverão.

Questão 13

Dentro dos estudos de regência verbal e de acordo com o padrão culto da língua portuguesa, o verbo em destaque em “O homem FICOU muito triste [...]” é:

- A) transitivo indireto.
- B) transitivo direto e indireto.
- C) intransitivo.
- D) de ligação.

Questão 14

Assinale a alternativa correta, quanto à formação da palavra destacada em: “Por mais IMPRESSIONANTE que seja a história [...]”

- A) composição por justaposição.
- B) derivação prefixal e sufixal.
- C) composição por aglutinação.
- D) derivação sufixal.

Questão 15

Assinale a alternativa em que o termo destacado pertence à mesma classe gramatical do O em “Verdade ou mentira, O que eu vou contar aqui [...]”

- A) “[...] então descobriu que seu amanhecer já não era O mesmo [...]” (§ 5)
- B) “AQUILO já estava impossível.” (§ 12)
- C) “[...] passava e O amor daquela mulher não diminuía.” (§ 10)
- D) “[...] e OS dois trocaram juras eternas [...]” (§ 5)

LEGISLAÇÃO AMBIENTAL

Questão 16

Assinale a alternativa que, de acordo com a Lei nº 9.605/1998, contenha uma das circunstâncias que atenuam a pena de crime ambiental.

- A) Baixo grau de instrução ou escolaridade do agente.
- B) Se o agente praticar a infração em domingo ou feriado.
- C) Ter o agente cometido a infração no interesse de pessoa jurídica, mantida, total ou parcialmente, por verbas públicas ou beneficiada por incentivos fiscais.
- D) O agente cometer a infração em época de seca ou inundações.

Questão 17

A Lei nº 9.985/2000, que institui o Sistema Nacional de Unidades de Conservação da Natureza, em seu artigo 2º, estabelece algumas definições. Assinale a alternativa que contenha uma definição correta.

- A) Unidade de Conservação: espaço territorial e seus recursos ambientais, com exclusão das águas jurisdicionais, com características relevantes, legalmente instituído pelo poder público, com objetivos de conservação e limites definidos, sob regime comum da administração, ao qual se aplicam garantias adequadas de proteção.
- B) Uso indireto: aquele que envolve consumo, coleta, dano ou destruição dos recursos naturais.
- C) Extrativismo: sistema de exploração com base na coleta e extração, de modo sustentável, de recursos naturais não renováveis.
- D) Restauração: restituição de um ecossistema ou de uma população silvestre degradada o mais próximo possível da sua condição original.

Questão 18

Nos termos do artigo 4º da Lei nº 9.985/2000, o Sistema Nacional de Unidades de Conservação da Natureza possui o seguinte objetivo:

- A) contribuir para a manutenção da diversidade biológica e dos recursos genéticos no território estadual.
- B) proteger as espécies ameaçadas de extinção no âmbito estadual.
- C) proteger e recuperar recursos hídricos e edáficos.
- D) valorizar politicamente a diversidade biológica.

Questão 19

As Unidades de Proteção Integral são compostas por categorias de unidade de conservação, conforme dispõe o artigo 8º da Lei nº 9.985/2000. Assinale a alternativa que contenha uma dessas unidades de conservação.

- A) Estação Biológica.
- B) Monumento natural.
- C) Reserva Ecológica.
- D) Refúgio da Vida Campestre.

Questão 20

O artigo 12 da Lei nº 12.651/2012, com redação dada pela Lei nº 12.727/2012, determina qual a porcentagem que todo imóvel rural, com exceção dos casos previstos no artigo 68, deve manter de vegetação nativa, a título de reserva legal, sem prejuízo da aplicação das normas sobre as Áreas de Preservação Permanente. Qual das alternativas condiz com o texto do artigo 12 da referida lei, considerando a porcentagem mínima e a área de localização do imóvel?

- A) 70% (setenta por cento), no imóvel situado em área de florestas.
- B) 30% (trinta por cento), no imóvel situado em área de cerrado.
- C) 20% (vinte por cento), no imóvel situado em área de campos gerais.
- D) 25% (vinte e cinco por cento), no imóvel localizado fora da Amazônia Legal.

Questão 21

Em relação ao artigo 1º da Lei nº 9.433/1997, a Política Nacional de Recursos Hídricos baseia-se no seguinte fundamento:

- A) a água é um bem de domínio privado.
- B) a água é um recurso ilimitado, dotado de valor econômico.
- C) a gestão dos recursos hídricos deve ser centralizada e contar com a participação do Poder Público, dos usuários e das comunidades.
- D) a gestão dos recursos hídricos deve sempre proporcionar o uso múltiplo das águas.

Questão 22

Nos termos da Lei nº 9.433/1997, especificamente em seu artigo 34, o Conselho Nacional de Recursos Hídricos é composto, entre outros, por:

- A) representantes do Senado Federal.
- B) representantes dos usuários dos recursos hídricos.
- C) representantes indicados pelos Conselhos Municipais de Recursos Hídricos.
- D) representantes do Tribunal de Contas da União.

Questão 23

Em relação a Lei nº 6.938/1981, assinale a alternativa que contenha uma assertiva verdadeira.

- A) A Política Nacional do Meio Ambiente visará à compatibilização do desenvolvimento político-social com a preservação da qualidade do meio ambiente e do equilíbrio ecológico.
- B) O contrato de alienação, cessão ou transferência da servidão ambiental poderá ser averbado na matrícula do imóvel.
- C) Um dos instrumentos da Política Nacional do meio ambiente é o licenciamento e a revisão de atividades efetivas ou potencialmente poluidoras.
- D) A Política Nacional do Meio Ambiente visará ao desenvolvimento de pesquisas e de tecnologias estaduais para o uso racional de recursos ambientais.

Questão 24

Conforme dispõe o artigo 66 da Lei nº 9.605/1998, o funcionário público que fizer afirmação falsa ou enganosa, omitir a verdade, sonegar informações ou dados técnico-científicos em procedimentos de autorização ou licenciamento ambiental incorrerá na pena de:

- A) reclusão, de um a três anos, e multa.
- B) reclusão, de até um ano, e suspensão.
- C) reclusão, de um a três anos.
- D) reclusão, de um a três anos, e exoneração.

Questão 25

Nos termos do Decreto 6.660/2008, assinale a alternativa que contenha uma assertiva correta.

- A) O plantio ou o reflorestamento com espécies nativas dependem de autorização do órgão governamental.
- B) Os detentores de espécies florestais nativas plantadas, cadastradas junto ao órgão ambiental competente podem realizar a colheita, a comercialização e o transporte de tais espécies, independentemente de qualquer notificação ao órgão ambiental competente.
- C) Considera-se pousio a prática que prevê a interrupção de atividades ou usos agrícolas, pecuários ou silviculturais do solo por até dez anos para possibilitar a recuperação de sua fertilidade.
- D) Constitui enriquecimento ecológico a atividade que importe na supressão ou corte de espécies heliófilas que, mesmo apresentando comportamento pioneiro, caracterizam formações climáticas.

GESTÃO PÚBLICA E NOÇÕES DE DIREITO

Questão 26

Embora não expressos na vigente Constituição da República Federativa do Brasil, são princípios administrativos reconhecidos pela doutrina e pela jurisprudência:

- A) impessoalidade e publicidade.
- B) moralidade e indisponibilidade.
- C) autotutela e segurança jurídica.
- D) publicidade e eficiência.

Questão 27

O artigo 1º, § 2º, I da Lei nº 9.784/1999 define “órgão” como a unidade de atuação integrante da estrutura da administração direta e da estrutura da administração indireta. Sendo desprovidos de personalidade jurídica própria, os órgãos apresentam correlação imediata com o fenômeno da:

- A) insubordinação.
- B) desconcentração.
- C) planificação.
- D) descentralização.

Questão 28

O que se considera requisito essencial para propositura, pelo Estado, de ação regressiva em face do agente público causador do dano?

- A) Caráter doloso da conduta do causador do dano.
- B) Ausência de culpa do agente público.
- C) Existência de dano material causado ao ofendido.
- D) Condenação do Estado e ressarcimento prévio do ofendido.

Questão 29

De acordo com a classificação dos agentes públicos e em conformidade com as normas jurídicas em vigor, estão sujeitos, obrigatoriamente, a concurso público:

- A) os agentes políticos.
- B) os servidores temporários.
- C) os comissionados.
- D) os empregados públicos.

Questão 30

O atributo do ato administrativo decorrente do reconhecimento de que a Administração Pública pode criar, independentemente da concordância dos particulares, obrigações unilateralmente impostas em razão de seu poder extroverso é denominado:

- A) imperatividade.
- B) legitimidade.
- C) finalidade.
- D) autoexecutoriedade.

Questão 31

A modalidade licitatória indicada para contratos de pequeno valor, com exigência de no mínimo três interessados escolhidos pela Administração Pública licitante e inexigibilidade de publicidade em jornal oficial é a da:

- A) concorrência.
- B) convite.
- C) tomada de preços.
- D) concurso.

Questão 32

Observadas as disposições constitucionais vigentes acerca da estruturação do Poder Executivo, é correto afirmar que são órgãos consultivos do Presidente da República:

- A) o Conselho da República e o Conselho Nacional da Justiça.
- B) o Conselho de Defesa Nacional e o Conselho da Justiça Federal.
- C) o Conselho da República e o Conselho de Defesa Nacional.
- D) o Conselho Nacional da Justiça e o Conselho da Justiça Federal.

Questão 33

Com base na Lei nº 9.784/1999 – disciplinadora das normas básicas do processo administrativo no âmbito da Administração Federal Direta e Indireta – o processo administrativo pode ser iniciado a pedido do interessado, devendo o requerimento escrito indicar, obrigatoriamente:

- A) órgão ou autoridade administrativa a que se dirige e comprovação da qualidade de agente público do requerente.
- B) identificação do interessado ou de quem o represente e domicílio do órgão ou autoridade administrativa a que se dirige.
- C) formulação de pedido com dispensa da exposição de fatos e fundamentos e órgão ou autoridade administrativa a que se dirige.
- D) data e assinatura do requerente ou de seu representante e domicílio do requerente ou local para recebimento de comunicações.

Questão 34

Conforme a Constituição da República Federativa do Brasil em vigor, são bens públicos de titularidade da União todas as:

- A) águas superficiais ou subterrâneas, fluentes, emergentes e em depósito no seu território.
- B) cavidades naturais subterrâneas e os sítios arqueológicos e pré-históricos.
- C) áreas, nas ilhas oceânicas e costeiras, que estiverem no seu território.
- D) todas as ilhas fluviais e lacustres.

Questão 35

Segundo o Plano Mineiro de Desenvolvimento Integrado, são consideradas dimensões-chave, pertinentes à oferta de serviços sociais:

- A) educação e reflorestamento.
- B) saúde e tributação.
- C) defesa social e educação.
- D) desporto e trabalho.

Questão 36

O denominado Choque de Gestão, conjunto de propostas objetivas com intuito de reformular a gestão do Estado de Minas Gerais, começou a ser implementado em 2003 e é dividido em três gerações. São elas, respectivamente:

- A) ajuste fiscal, ênfase nos resultados e gestão para a cidadania.
- B) gestão burocrática, compromisso fiscal e desconcentração.
- C) estatização das atividades, priorização da saúde, gestão em rede.
- D) hierarquização administrativa, gestão regionalizada, respeito aos procedimentos.

Questão 37

De acordo com o Estatuto do Servidor Público do Estado de Minas Gerais, a opção que NÃO corresponde a uma vantagem passível de ser aferida além do vencimento ou da remuneração do cargo é:

- A) diárias.
- B) abono por inatividade.
- C) honorários.
- D) ajuda de custo.

Questão 38

Conforme o Decreto nº 44.591, de 07/08/2007, compõem a alta administração estadual do Poder Executivo:

- A) membros de Conselhos Estaduais.
- B) funcionários de autarquias.
- C) ocupantes de cargos comissionados.
- D) ocupantes de cargos isolados.

Questão 39

Segundo o Disposto no Decreto nº 43.885, de 04/10/2004, são princípios orientadores da conduta do servidor público do Estado de Minas Gerais:

- A) boa-fé e pessoalidade.
- B) eficiência e lealdade às convicções pessoais.
- C) presteza e competitividade.
- D) transparência e tempestividade.

Questão 40

Em conformidade com a Lei Delegada nº 174/2007, os cargos do Grupo de Direção e Assessoramento da Administração Direta do Poder Executivo de provimento em comissão e as funções gratificadas no âmbito da Administração Direta do Poder Executivo, destinadas, ao desempenho de funções de confiança, estão graduados, respectivamente, nos seguintes números de níveis:

- A) 10 e 7.
- B) 11 e 9.
- C) 12 e 8.
- D) 15 e 10.

CONHECIMENTOS ESPECÍFICOS

Questão 41

O Geoprocessamento, ferramenta que utiliza técnicas matemáticas e computacionais, tornou-se fundamental para a realização de inúmeros tipos de pesquisas por permitir, principalmente, a:

- A) combinação de diversos mapas e a união de dados para a tomada de decisões sobre os problemas urbanos, rurais e ambientais.
- B) obtenção de imagens e de outros tipos de dados da superfície terrestre através da captação e do registro da energia refletida ou emitida pela superfície.
- C) determinação da posição de um receptor na superfície terrestre através das coordenadas de latitude, longitude e altitude.
- D) identificação de objetos e feições através de sensores com grande capacidade de coleta de imagens de alta resolução em um curto período de tempo.

Questão 42

Os Sistemas de Informação Geográfica (SIG) foram construídos para armazenar, analisar e manipular dados geográficos. Apesar de sua versatilidade, essa ferramenta apresenta algumas desvantagens, dentre elas:

- A) sua incapacidade de armazenar os atributos descritivos, assim como as geometrias dos diferentes tipos de dados geográficos.
- B) suas múltiplas representações devido à falta de intercâmbio de informações geográficas, isto é, sua baixa interoperabilidade semântica.
- C) a separação de informação em diferentes camadas temáticas e seu armazenamento independente.
- D) a intersecção de inúmeras informações de fontes distintas, podendo acarretar no aumento do número de erro.

Questão 43

A Carta Internacional do Mundo ao Milionésimo é um esquema de articulações em escala 1:1.000.000 que fornece informações sobre a posição da área mapeada, padronizando referências cartográficas. Assim, uma carta topográfica de João Pessoa (PB) representada pelo código SB.25-Y-C corresponde à seguinte escala numérica:

- A) 1:500.000
- B) 1:250.000
- C) 1:25.000
- D) 1:50.000

Questão 44

Os sensores radar distinguem-se dos sensores ópticos pelos tipos de dados que geram e pelo modo como esses dados são recolhidos. Dessa forma, trabalhar com imagens de radar significa:

- A) lidar apenas com níveis de cinza e, por isso, com imagens de baixa qualidade.
- B) deparar-se com imagens que apresentam quantidade significativa de nuvens.
- C) contar com informações não simbolizadas por equações matemáticas.
- D) ter baixa acurácia, baixa precisão, porém, alta resolução.

Questão 45

A carta topográfica abaixo representa o ponto mais alto da Região Sudeste, o Pico da Bandeira, localizado na Serra do Caparaó (MG). A partir da interpretação da carta, é correto afirmar que:

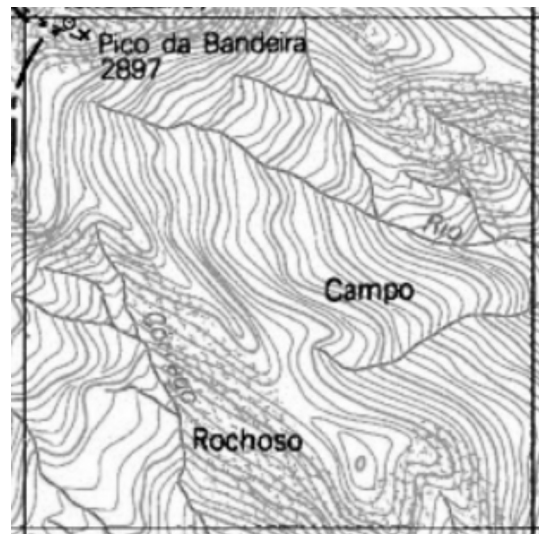

- A) as curvas de nível são típicas de um promontório.
- B) as maiores declividades encontram-se a Oeste.
- C) uma curva de nível pode apresentar diferentes cotas altimétricas.
- D) o rio principal segue em direção Sudeste.

Questão 46

Um formato de armazenamento interno usado pelos Sistemas de Informação Geográfica (SIG) é o matricial ou raster. Nesse formato, tem-se uma matriz de células, onde cada célula é denominada *pixel*. Uma vantagem desse tipo de modelo em relação ao modelo vetorial é:

- A) a nitidez, mesmo quando a imagem é ampliada.
- B) a representação de fenômenos variantes no espaço.
- C) trabalhar por meio de sistemas de par de coordenadas x e y.
- D) a associação de atributos a elementos gráficos.

Questão 47

Os debates acerca da preservação e da conservação da vegetação nativa, sobretudo aquela situada ao longo de cursos d'água, nascentes e em regiões de topografia acidentada, têm ocupado lugar de destaque, sendo um dos pilares para técnicos, pesquisadores e ambientalistas que preconizam a sua importância para proteção dos recursos hídricos. A função ambiental das áreas de preservação permanentes (APPs), definidas pelo Código Florestal brasileiro, tem sido justificada também por serem ambientes voltados para a preservação da paisagem, do fluxo gênico da fauna e da flora e por atuar como dissipador de energia erosiva (Brasil, 1965).

Diante desse fato, a opção tecnológica mais adequada para a redução das deficiências relativas ao cumprimento das leis é:

- A) processamento *batch*.
- B) mapeamento convencional.
- C) a utilização de imagem *raster*.
- D) geoprocessamento.

Questão 48

O SIG (Sistema de Informação Geográfica) é um importante meio de apoio capaz de propor alternativas para diminuir os impactos identificados no ambiente. A utilização desse sistema em análises ambientais por geoprocessamento:

- A) tornará desnecessário o uso de sensoriamento remoto.
- B) aumentará a precisão da localização de eventos ou entidades.
- C) apresentará a mesma precisão das análises ambientais convencionais.
- D) inutilizará o uso do GPS (*Global Positioning System*).

Questão 49

A Universal Transversa de Mercator (UTM) é um sistema de projeção cartográfica e corresponde a uma modificação da projeção de Mercator. Este sistema foi adotado pela Diretoria de Serviço Geográfico do Exército e pelo IBGE como padrão para o mapeamento sistemático do país. Sobre a UTM, pode-se afirmar que:

- A) os meridianos são representados por linhas retas.
- B) é representada sobre um sistema de coordenadas quadriculares.
- C) constitui uma projeção cônica, orientada de acordo com a linha do Equador.
- D) dividiu o mundo em 60 fusos de 6° de longitude cada.

Questão 50

Ao longo do processo de ocupação de Minas Gerais, amplas áreas de vegetação foram substituídas por culturas agrícolas e florestais ou transformadas para a implantação de atividades agropecuárias. A construção de Brasília estimulou a instalação de uma extensa malha viária ao longo de regiões ocupadas por esse tipo de vegetação. Além disso, o potencial de reservas de minério de ferro também contribuiu para que a vegetação nativa fosse explorada como fonte de matéria-prima para as carvoarias que abastecem o parque siderúrgico mineiro.

O bioma em questão, que, atualmente, ocupa menos de 2% do território mineiro, é chamado de:

- A) Mata Atlântica.
- B) Caatinga.
- C) Cerrado.
- D) Pantanal.

Questão 51

A região de Paracatu, localizada no noroeste de Minas Gerais, destaca-se pela sua produção de ouro e zinco. Sabe-se, contudo, que os lucros pouco são revertidos para a melhoria da cidade, causando descontentamento da população local. Dentre tantas insatisfações, os moradores afirmam que:

- A) parte das bacias hidrográficas está comprometida.
- B) não houve elaboração de Zoneamento Ecológico Econômico (ZEE).
- C) novas barragens precisam ser construídas para empregar a população.
- D) a única área em que eles podem garimpar é a área de rejeito.

Questão 52

As funções ecológicas das bacias hidrográficas têm sido ameaçadas pelo crescimento da população e pelo desenvolvimento industrial. As políticas em curso para proteção dos mananciais de abastecimento de água buscam inserir novos instrumentos voltados para a resolução de conflitos, como aqueles relacionados à necessidade de preservar o ambiente *versus* a necessidade de habitar.

O principal desafio para a gestão das bacias hidrográficas constitui-se:

- A) na tentativa de negociação entre municípios, Estado e União.
- B) em ações políticas mais veementes para a remoção de ocupações.
- C) em amenizar a atuação dos comitês de bacias.
- D) na reciclagem dos resíduos sólidos urbanos.

Questão 53

A liberação para o plantio de Organismos Geneticamente Modificados (OGMs) é um assunto delicado por envolver a segurança alimentar do país, a soberania dos produtores quanto às sementes utilizadas e os potenciais riscos ambientais em longo prazo. O Estudo de Impacto Ambiental (EIA) nos empreendimentos com OGMs não são exigidos no Brasil, tornando a atividade indiscriminada. Nesse sentido, o EIA/RIMA é importante, pois:

- A) elimina qualquer tipo de impacto ao meio ambiente.
- B) aumenta as certezas científicas sobre os OGMs.
- C) permite que a população participe ativamente das discussões.
- D) deve ser elaborado para qualquer atividade econômica.

Questão 54

O SIRGAS (Sistema de Referência Geocêntrico para a América do Sul) foi criado em outubro de 1993, tendo como principal objetivo estabelecer um sistema de referência geocêntrico para a América do Sul. A adoção do SIRGAS segue uma tendência atual tendo em vista as potencialidades do GPS, pois:

- A) além do referencial geocêntrico, o SIRGAS apresenta também um referencial topocêntrico.
- B) é capaz de integrar os dados fornecidos pelo SAD69, além de outros sistemas de referência.
- C) as coordenadas obtidas podem ser aplicadas diretamente aos levantamentos cartográficos.
- D) foi desenvolvido para permitir a localização geográfica de precisão em pontos mundiais.

Questão 55

Os indicadores sociais servem para subsidiar as atividades de planejamento público, formular e avaliar as políticas sociais nas diferentes esferas de governo, além de possibilitar que o poder público e a sociedade civil monitorem as condições de vida e o bem-estar da população. Dessa forma, um indicador social representa:

- A) uma medida que visa somente interesses programáticos de ordem política.
- B) uma medida abstrata que corresponde integralmente à situação vivida por um país.
- C) uma medida em geral quantitativa que objetiva ser um retrato da realidade.
- D) uma medida elaborada e divulgada conforme o monopólio do Instituto Brasileiro de Geografia e Estatística (IBGE).

Questão 56

Caracterizado como um país de população jovem, o Brasil apresentou até 1970 uma estrutura etária praticamente constante. Contudo, em meados da década de 1960, o grupo de jovens passou a representar cada vez menos cômputo geral da população. Essa mudança é decorrente:

- A) do aumento da longevidade e do crescimento vegetativo.
- B) de altas taxas de fecundidade e de mortalidade.
- C) do aumento da taxa de natalidade e da diminuição da longevidade.
- D) da queda da taxa de natalidade e do aumento da longevidade.

Questão 57

O Quadrilátero Ferrífero é uma região clássica da geologia que conta com inúmeros recursos minerais e estende-se entre as cidades de Belo Horizonte (NW), Itabira (NE), Ouro Preto (SE) e Congonhas (SW). Sobre mineração, pode-se afirmar que:

- A) é uma atividade que requer contrato de concessão.
- B) contribuiu para a completa extinção de garimpeiros.
- C) sua forma de lavra subterrânea não acarreta problemas ao ambiente.
- D) os jazimentos são sempre bens particulares extraídos por concessão do Estado.

Questão 58

Há mais de uma década não existem mais espaços para a expansão da cidade de Belo Horizonte (MG) devido aos “níveis de saturação da ocupação urbana”. Diante desse fato, uma alternativa para a falta de espaço tem sido:

- A) a redução da conurbação.
- B) o aumento do preço do solo urbano.
- C) a expansão da construção vertical.
- D) o êxodo rural.

Questão 59

A desertificação é a degradação da terra em regiões áridas e semiáridas, resultante de vários fatores, dentre eles as variações climáticas e as atividades humanas. A desertificação da Região Nordeste do Brasil ocorre devido:

- A) à migração da população nativa, deixando a terra sem qualquer cuidado.
- B) ao desgaste da terra por parte dos minifúndios, ao utilizarem a prática do “pousio”.
- C) à ausência de cabeças de gado, próprias para melhorar as condições do solo.
- D) à obediência às normas da revolução verde por parte dos latifúndios.

Questão 60

Sabe-se que as escalas são de fundamental importância para os estudos geográficos. Embora as escalas geográficas e cartográficas sejam trabalhadas conjuntamente, cada uma apresenta uma característica. Pode-se afirmar que:

- A) a escala cartográfica é a representação do espaço como forma geométrica.
- B) não há relação verdadeira entre as escalas geográfica e cartográfica.
- C) a escala geográfica é apenas uma representação numérica.
- D) com o avanço tecnológico, a escala geográfica deixou de ser uma representação.

Com base na leitura dos textos motivadores seguintes e nos conhecimentos construídos ao longo de sua formação, redija TEXTO DISSERTATIVO com, no mínimo, 20 e, no máximo, 25 linhas, em modalidade e limites solicitados, em norma-padrão da língua portuguesa sobre o tema: MEIO AMBIENTE E DESENVOLVIMENTO: O QUE FAZER EM PROL DA VIDA?

Texto 1

Transporte rodoviário atropela natureza em Minas e deixa rastro de destruição

Diante do horrendo Holocausto Vegetal em Rolândia, o Ministério Público exigiu que a Secretaria de Meio Ambiente seguisse o Código Ambiental do Município. Contudo, os fatos demonstram que a Secretaria não conhece (ou não entende) o espírito desta importante Lei! Em pouco mais de dois anos, um número incalculável de árvores sadias, sobretudo Sibipirunas (madeira de lei nativa da Mata Atlântica) foram incineradas em Caldeiras e Fornos de carvão.

[...]

Disponível em blogdopaulofarina.blogspot.com. Acesso em 25/09/2013.

Texto 2

[...]

Menos aparente que os acidentes que se sucedem nas estradas brasileiras, a deterioração do meio ambiente no entorno das pistas é outro efeito da precariedade do transporte de cargas e passageiros no país e especialmente em Minas, dono da maior malha viária do Brasil (16% do total). Com 60% da produção nacional escoada por rodovias, o país sofre em escala maior com a emissão de gases, acidentes que resultam em vazamento de produtos químicos, descarte incorreto de substâncias por parte de estabelecimentos instalados nas estradas e mesmo atropelamentos de animais silvestres.

Os impactos podem ser medidos pelo que ocorre em Minas. De 2010 a 2012, por exemplo, 92% dos 287 vazamentos de produtos tóxicos e poluentes registrados pela Diretoria de Emergências Ambientais do Sistema Estadual de Meio Ambiente (Sisema) ocorreram no transporte – contra 8% provocados por indústrias e outras atividades. Só o meio rodoviário respondeu por 84% dessas ameaças a rios, lençóis freáticos e ecossistemas. O quadro é agravado pela falta de adoção ou fiscalização de medidas que poderiam minimizar problemas, como mostra o Estado de Minas a partir de hoje em série de reportagens sobre o impacto do transporte sobre a natureza.

PARREIRAS, Mateus. *Transporte rodoviário atropela natureza em Minas e deixa rastro de destruição*. Postado em 24/06/2012. Disponível em www.em.com.br. (Fragmento)

Texto 3

O progresso

Eu queria poder afagar uma fera terrível
 Eu queria poder transformar tanta coisa impossível
 Eu queria dizer tanta coisa
 Que pudesse fazer eu ficar bem comigo
 Eu queria poder abraçar meu maior inimigo
 Eu queria não ver tantas nuvens escuras nos ares
 Navegar sem achar tantas manchas de óleo nos mares
 E as baleias desaparecendo
 Por falta de escrúpulos comercias
 Eu queria ser civilizado como os animais

[...]

Roberto Carlos. Disponível em www.kboing.com.br. Acesso em 25/09/2013.

RA SCUNHO