



PREVIDÊNCIA SOCIAL

EMPRESA DE TECNOLOGIA E INFORMAÇÕES
DA PREVIDÊNCIA SOCIAL - DATAPREV

CADERNO DE PROVAS

Concurso Público nº 01/2012

Nível Superior

Data de aplicação: 11/11/2012

Cargo: ANALISTA DE TECNOLOGIA DA INFORMAÇÃO

Perfil: FINANÇAS

LEIA COM ATENÇÃO AS INSTRUÇÕES

CHAVE DE SEGURANÇA:
FI7700

1. Confira se seu CADERNO DE PROVAS corresponde ao cargo escolhido em sua inscrição. Este caderno contém cinquenta questões objetivas, corretamente ordenadas de 1 a 50, uma questão discursiva e uma folha rascunho.
2. Caso esteja incompleto ou contenha algum defeito, solicite ao fiscal de sala que tome as providências cabíveis, pois não serão aceitas reclamações posteriores nesse sentido.
3. O CARTÃO-RESPOSTA e a FOLHA DE TEXTO DEFINITIVO, que serão entregues pelo fiscal durante a prova, são os únicos documentos válidos para a correção das questões objetivas e da prova discursiva expostas neste caderno.
4. Quando o CARTÃO-RESPOSTA estiver em suas mãos, confira-o para saber se está em ordem e se corresponde ao seu nome. Em caso de dúvidas, solicite orientação ao fiscal.
5. Ao receber a sua FOLHA DE TEXTO DEFINITIVO para a elaboração de sua resposta, verifique imediatamente se o número de sequência (canto superior direito) confere com o número impresso no seu CARTÃO-RESPOSTA.
6. No CARTÃO-RESPOSTA, a marcação das letras correspondente às suas respostas deve ser feita com caneta esferográfica azul ou preta. O preenchimento é de sua exclusiva responsabilidade.
7. Não danifique o CARTÃO-RESPOSTA ou a FOLHA DE TEXTO DEFINITIVO, pois em hipótese alguma haverá substituição por erro do candidato.
8. Para cada uma das questões objetivas são apresentadas 5 alternativas classificadas com as letras: A, B, C, D e E, havendo apenas uma que responde ao quesito proposto. O candidato deve assinalar uma resposta. Marcação rasurada, emendada, com campo de marcação não preenchido ou com marcação dupla não será considerada.
9. Na seção LÍNGUA ESTRANGEIRA, escolha um dos dois idiomas: ESPANHOL ou INGLÊS. No CARTÃO-RESPOSTA, assinale sua opção no campo correspondente.
10. Responda apenas às questões do idioma que tiver escolhido, preenchendo, no CARTÃO-RESPOSTA, o campo relacionado a esse idioma. Caso você não assinale nenhum, ou assinale os dois campos referentes à LÍNGUA ESTRANGEIRA no CARTÃO-RESPOSTA, não terá os pontos computados para tal disciplina.
11. A duração total das provas objetiva e discursiva é de 4 horas, incluindo o tempo destinado à identificação - que será feita no decorrer da prova -, à transcrição do texto para a FOLHA DE TEXTO DEFINITIVO da prova discursiva e ao preenchimento do CARTÃO-RESPOSTA.
12. Reserve, no mínimo, os 25 minutos finais para preencher o CARTÃO-RESPOSTA e a FOLHA DE TEXTO DEFINITIVO. Não será concedido tempo adicional para o preenchimento.
13. Você deverá permanecer obrigatoriamente em sala por, no mínimo, 1 hora após o início das provas e poderá levar este caderno somente no decurso dos últimos 60 minutos anteriores ao horário determinado para o seu término.
14. É terminantemente proibido ao candidato copiar seus assinalamentos feitos no CARTÃO-RESPOSTA da prova objetiva.
15. Não se comunique com outros candidatos nem se levante sem a autorização do fiscal de sala.
16. Ao terminar a prova, chame o fiscal de sala mais próximo, devolva-lhe o CARTÃO-RESPOSTA, a FOLHA DE TEXTO DEFINITIVO e deixe o local de prova.

INFORMAÇÕES

- 12/11/2012 - A partir das 15h (horário de Brasília) – Divulgação do Gabarito Preliminar das provas objetivas.
- Não serão conhecidos os recursos em desacordo com o estabelecido em edital normativo.
- É permitida a reprodução deste material apenas para fins didáticos, desde que citada a fonte.
- A desobediência a qualquer uma das determinações constantes em edital, no presente caderno ou no CARTÃO-RESPOSTA poderá implicar a anulação da sua prova.

Para uso do Instituto QUADRIX

25
Instituto
QUADRIX
Responsabilidade Social

LÍNGUA PORTUGUESA

Para responder às questões de 1 a 5, leia o texto abaixo.

Inadimplência do consumidor recua em agosto

O indicador de Inadimplência aponta alta de 7% na comparação com mesmo mês do ano passado, o menor ritmo de expansão nesta base de comparação desde agosto de 2010

Wladimir D'Andrade, da Agência Estado

A inadimplência do consumidor recuou 0,2% na passagem de julho para agosto deste ano, a terceira queda mensal consecutiva, informou a Serasa Experian. O Indicador de Inadimplência do Consumidor aponta alta de 7% na comparação com mesmo mês do ano passado, porém este é o menor ritmo de expansão nesta base de comparação desde agosto de 2010. Além disso, no ano até agosto, a inadimplência cresceu 16,2%, ritmo bem menor que o verificado no mesmo período de 2011, quando o indicador teve alta de 23,4%.

De acordo com a Serasa Experian, os dados "confirmam que a inadimplência do consumidor está perdendo fôlego", em razão da redução das taxas de juros no crédito, renegociação de dívidas, lotes recortes de restituição do Imposto de Renda e antecipação da primeira parcela do 13º salário aos aposentados e pensionistas realizada na última semana de agosto.

Os resultados também mostram diferentes cenários. Nos primeiros oito meses do ano passado, a inadimplência era crescente por causa da expansão do endividamento de 2010 e dos juros mais altos. Já no mesmo período deste ano, o quadro de redução dos juros e o baixo consumo contribuíram para uma reversão do indicador, avaliou a empresa, em nota distribuída à imprensa.

As dívidas com bancos e os cheques sem fundos puxaram para baixo a queda da inadimplência em agosto, com variações negativas de 1,3% e 2,9%, respectivamente. Os títulos protestados recuaram 0,8%. E a queda no indicador geral só não foi maior porque as dívidas não bancárias (cartões de crédito, financeiras, lojas em geral e prestadoras de serviços como telefonia e fornecimento de energia elétrica e água) apresentaram alta de 1,5%.

(Disponível em www.estadao.com.br)

QUESTÃO 1

A oração "que a inadimplência do consumidor está perdendo fôlego", em destaque no texto, exerce a mesma função sintática do que está em destaque em:

- "A inadimplência do consumidor recuou 0,2% na passagem de julho para agosto deste ano (...)"
- "(...) informou a Serasa Experian".
- "O Indicador de Inadimplência do Consumidor aponta alta de 7% na comparação com mesmo mês do ano passado (...)".
- "Os resultados também mostram diferentes cenários."
- "Nos primeiros oito meses do ano passado, a inadimplência era crescente (...)".

QUESTÃO 2

Leia, abaixo, quatro maneiras de reescrever o primeiro período do texto.

- A inadimplência, do consumidor recuou 0,2% na passagem de julho para agosto deste ano, a terceira queda mensal consecutiva, informou a Serasa Experian.
- A inadimplência do consumidor recuou dois por cento na passagem de julho para agosto deste ano, a terceira queda mensal consecutiva, informou a Serasa Experian.
- A inadimplência do consumidor recuou 0,2% na passagem de julho para agosto deste ano, o que representa a terceira queda mensal consecutiva, informou a Serasa Experian.
- A inadimplência do consumidor, recuou 0,2% na passagem de julho para agosto deste ano, a terceira queda mensal consecutiva, informou a Serasa Experian.

O período foi reescrito sem incorreções em relação à Norma Culta e sem alteração significativa de sentido em:

- todas.
- somente II e III.
- somente II e IV.
- somente I, II e IV.
- somente III.

QUESTÃO 3

Em "Os resultados também mostram diferentes cenários.", aparecem dois Adjuntos Adnominais, que são:

- "Os" e "diferentes".
- "resultados" e "cenários".
- "Os" e "cenários".
- "O" e "resultados".
- "O" e "cenários".

QUESTÃO 4

Releia o trecho abaixo, extraído do texto (terceiro parágrafo).

"Já no mesmo período deste ano, o quadro de redução dos juros e o baixo consumo contribuíram para uma reversão do indicador, avaliou a empresa, em nota distribuída à imprensa."

Sobre ele, analise as afirmações.

- O pronome "deste" promove um processo de Coesão Referencial Anafórica e aponta para o ano de 2010, citado anteriormente.
- Em "à imprensa" ocorre crase por ser uma locução adverbial feminina, com função sintática de Adjunto Adverbial.
- A forma verbal "contribuíram" está no plural porque concorda com um sujeito composto, cujos núcleos são "quadro" e "consumo".

Está correto o que se afirma em:

- nenhuma das afirmações.
- III, somente.
- II, somente.
- I, somente.
- duas das afirmações.

QUESTÃO 5

Sobre a forma verbal “puxaram”, que aparece em destaque no último parágrafo do texto, pode-se afirmar que:

- (A) Seu radical é puxar-.
- (B) O tema é puxara-.
- (C) Descontextualizada, pode pertencer a mais de um tempo do Indicativo.
- (D) Não possui vogal temática, bem como suas desinências estão todas suprimidas.
- (E) Está no Modo Imperativo, no Negativo.

Para responder às questões de 6 a 10, considere a letra de canção a seguir.

Oração Ao Tempo (Caetano Veloso)

És um senhor tão bonito
Quanto a cara do meu filho
Tempo tempo tempo tempo
Vou te fazer um pedido
Tempo tempo tempo tempo...

Compositor de destinos
Tambor de todos os ritmos
Tempo tempo tempo tempo
Entro num acordo contigo
Tempo tempo tempo tempo...

Por seres tão inventivo
E pareceres contínuo
Tempo tempo tempo tempo
És um dos deuses mais lindos
Tempo tempo tempo tempo...

Que sejas ainda mais vivo
No som do meu estribilho
Tempo tempo tempo tempo
Ouve bem o que te digo
Tempo tempo tempo tempo...

Peço-te o prazer legítimo
E o movimento preciso
Tempo tempo tempo tempo
Quando o tempo for propício
Tempo tempo tempo tempo...

De modo que o meu espírito
Ganhe um brilho definido
Tempo tempo tempo tempo
E eu espalhe benefícios
Tempo tempo tempo tempo...

O que usaremos pra isso
Fica guardado em sigilo
Tempo tempo tempo tempo
Apenas contigo e comigo
Tempo tempo tempo tempo...
E quando eu tiver saído
Para fora do teu círculo
Tempo tempo tempo tempo

Não serei nem terás sido
Tempo tempo tempo tempo...

Ainda assim acredito
Ser possível reunirmo-nos
Tempo tempo tempo tempo
Num outro nível de vínculo
Tempo tempo tempo tempo...

Portanto peço-te aquilo
E te ofereço elogios
Tempo tempo tempo tempo
Nas rimas do meu estilo
Tempo tempo tempo tempo...

(Disponível em <http://letras.mus.br>)

QUESTÃO 6

Sobre a letra da canção, analise as afirmações.

- I. O tempo é tratado na terceira pessoa do singular na maior parte dos versos.
- II. O tempo aparece como interlocutor da voz que fala nos versos.
- III. Os versos falam, majoritariamente, de uma relação amorosa problemática, ainda que isso não seja tratado claramente.

Pode-se afirmar que:

- (A) somente I e II são corretas.
- (B) somente II é correta.
- (C) somente II e III são corretas.
- (D) todas são incorretas.
- (E) todas são corretas.

QUESTÃO 7

Em “Por seres tão inventivo”, a palavra “seres”:

- (A) É um substantivo e aparece no plural.
- (B) É um substantivo abstrato que não apresenta flexão de número.
- (C) É um adjetivo.
- (D) Concorda com “inventivo”, por isso não poderia ser um substantivo.
- (E) É uma forma verbal.

QUESTÃO 8

Os versos “És um senhor tão bonito/ Quanto a cara do meu filho” formam um período composto por duas orações, sendo que o verbo está omissa na segunda delas. A forma verbal omissa, considerando-se o contexto, pode ser:

- (A) é.
- (B) consegue.
- (C) faria.
- (D) imaginou.
- (E) pudesse.

QUESTÃO 9

Ainda sobre os versos citados na questão anterior, pode-se dizer que a circunstância que apresentam entre si é de:

- (A) Adversidade.
- (B) Causa.
- (C) Comparação.
- (D) Proporção.
- (E) Conclusão.

QUESTÃO 10

A palavra "tempo" apresenta um dígrafo vocálico. O mesmo acontece em:

- (A) és.
- (B) bonito.
- (C) cara.
- (D) contigo.
- (E) sejam.

LÍNGUA ESTRANGEIRA

ATENÇÃO: Escolha e responda apenas a um dos dois idiomas, ESPANHOL (páginas 4 e 5) ou INGLÊS (páginas 5 e 6).

No CARTÃO-RESPOSTA assinale sua opção no campo correspondente. Caso você não assinale nenhum, ou assinale os dois campos referentes à LÍNGUA ESTRANGEIRA no CARTÃO-RESPOSTA, não terá os pontos computados para tal disciplina.

ESPAÑHOL

Lea el texto de abajo para responder a las preguntas **11-15**.

Chávez pidió una "avalancha de votos" mientras que Capriles agradeció el "huracán de alegría"

Y se acabó. La larga e intensa campaña electoral venezolana terminó anoche con Hugo Chávez y Henrique Capriles ovacionados por decenas de miles de simpatizantes, sin sorpresas de última hora y manteniendo la tendencia de los últimos meses: ataques cruzados **y ambos candidatos jurándole a sus fieles** que este domingo festejarán.

El Presidente fue el primero en dirigirse a las masas chavistas que repletaron Caracas. Cerca de las 15:00 horas (16:30 de Chile) el Mandatario que va por la reelección, comenzó a saltar y a motivar a los suyos bajo un diluvio que caía sobre la capital.

Como en tantos otros actos, Chávez comenzó con el himno venezolano: "**Gloria al bravo pueblo que el yugo lanzó...**", cantó el Presidente. "... la ley respetando, la virtud y honor", **coreó** la masa. Luego el Mandatario citó a Violeta Parra y **tarareó**: "Gracias a la vida, que me ha dado tanto. Aquí está Chávez con ustedes".

El Presidente habló varias veces desde distintos puntos de la concentración y en cada ocasión se refirió al candidato opositor como el "majunche" (mediocre), y afirmó que en estas elecciones "está en juego la vida de Venezuela". "En nuestras manos no se va a perder la vida de la patria", gritó desde la tarima en el escenario principal del acto en la céntrica avenida Bolívar, al tiempo que instó a sus

seguidores a garantizar su victoria con "una avalancha de votos" este domingo.

El Presidente pronunció algunas frases poco habituales en él. "Sin duda he cometido errores, quién no los comete", dijo en un momento del acto.

"Capriles ha resaltado las promesas incumplidas del gobierno, ha dejado en evidencia que muchas de las ofertas han quedado en el papel. Entonces, al decir que ha cometido errores, el Presidente trata de reconocer implícitamente que mucho de lo que prometió no se cumplió, pero no por su culpa, sino porque su equipo no ha contribuido a realizarlas", estima Herbert Koenke, analista de la Universidad Simón Bolívar.

Horas más tarde, ante decenas de miles de seguidores que coparon la avenida Venezuela del municipio Iribarren, en Barquisimeto, el candidato de la Mesa de Unidad Democrática, Henrique Capriles, enumeró las promesas rotas de Chávez.

"¿Por qué el gobierno quiere seis años más?", dijo el aspirante opositor. "Los sueños de los venezolanos siguen intactos, no los han expropiado. **No queremos más cháchara**", agregó Capriles.

"Miles y miles de personas por todos lados. Este **huracán** de alegría, este huracán que va a hacer historia el domingo porque va a abrir las puertas al futuro", dijo el aspirante de la oposición.

Y siguiendo las citas bíblicas y religiosas que ambos candidatos invocaron en la campaña, Capriles concluyó: "Presidente, su ciclo termina, yo le agradezco infinitamente desde mi corazón que usted durante esta campaña me permitió ver claramente el **rumbo** que hay que tomar, el rumbo del amor no del odio, a ver la luz no la oscuridad. Presidente, usted abusó de su función. Fue una lucha espiritual, pero está escrito que en la lucha entre David y Goliat, gana David".

*El Mercurio.com – El periódico líder de noticias en Chile
Viernes, 5 de octubre de 2012*

QUESTÃO 11

La campaña de Capriles, ¿surtió qué efecto a Chávez?

- (A) Chávez lo ignoró.
- (B) Chávez le gritó.
- (C) Chávez asumió culpa por sus errores.
- (D) Chávez lo contra atacó.
- (E) Chávez lo llamó de mentiroso.

QUESTÃO 12

La frase: "**Gloria al bravo pueblo que el yugo lanzó...**" es:

- (A) Una citación bíblica.
- (B) Una canción de Violeta Parra.
- (C) El discurso de Chávez.
- (D) El Himno de Venezuela.
- (E) El Himno del partido de Chávez.

QUESTÃO 13

La frase “*No queremos más cháchara.*” séria, en portugués:

- (A) Não queremos mais problemas.
- (B) Não queremos mais pobreza.
- (C) Não queremos mais conversa fiada.
- (D) Não queremos mais promessas.
- (E) Não queremos mais corrupção.

QUESTÃO 14

Las palabras *tarareó, coreó, huracán y rumbo* son, en portugués:

- (A) Tratou, coroou, furacão, rombo.
- (B) Cantarolou, fez coro, furacão, rumo.
- (C) Trombou, fez coro, tubarão, rumba.
- (D) Tratou, coroou, vulcão, rumo.
- (E) Cantarolou, coroou, vulcão, rombo.

QUESTÃO 15

El verbo *jurándole*, de la frase “...y ambos candidatos jurándole a sus fieles...”, es:

- (A) Un verbo reflexivo.
- (B) Verbo en gerundio más pronombre de objeto directo.
- (C) Verbo en presente de indicativo más pronombre personal de objeto indirecto.
- (D) Verbo en imperativo más pronombre de objeto directo.
- (E) Verbo en gerundio más pronombre personal de objeto indirecto.

INGLÊS

Read the text below and answer the questions.

Hedge Fund Manager Donates \$100 Million for Central Park

Mayor Michael R. Bloomberg and the Central Park Conservancy announced that the hedge fund billionaire John A. Paulson, along with the Paulson Family Foundation, were giving \$100 million to the Central Park Conservancy. It is believed to be the largest gift ever to a public park.

Mr. Paulson, a lifelong New Yorker, said that as an infant he was pushed around in a baby carriage in the park and that he later remembered going to Bethesda Fountain as a teenager and seeing it covered in graffiti, with no water flowing. The announcement of the gift came during a ceremony at the fountain.

When asked at the news conference what prompted the gift, Mr. Paulson said: “Walking through the park in different seasons, it kept coming back that in my mind Central Park is the most deserving of all of New York’s cultural institutions. And I wanted the amount to make a difference. The park is very large, and its endowment is relatively small.”

The park’s current endowment stands at \$144 million. Half of Mr. Paulson’s gift will go to the endowment, while the other half will be used for capital improvements. Mr. Paulson mentioned that he considered important:

Restoring the park’s North Woods, and sprucing up the Merchant’s Gate entrance at the park’s southwest corner, the most heavily used entrance.

Mr. Paulson has been a supporter of the Central Park Conservancy for 20 years, but this is his first major gift to the park. He joined the conservancy’s board in June.

Two former parks commissioners, Henry Stern and Adrian Benepe, were at the news conference on Tuesday. It was also attended by Elizabeth Barlow Rogers and Richard Gilder, key figures in the conservancy’s founding.

The announcement was made under cloudy skies in a ceremony attended by hundreds of employees of the Central Park Conservancy in their gray sweatshirts, as well as the conservancy’s board. Doug Blonsky, the president and chief executive officer of the conservancy, which operates Central Park for the city, hailed the gift as “transformational,” saying that it would break the cycle of restoration and decline that has marked the park throughout its 153-year history.

(<http://www.nytimes.com>)

QUESTÃO 11

About the text, it’s right to say that:

- (A) The Central Park is a public one.
- (B) John A. Paulson is New York’s mayor.
- (C) The \$100 million gift was not accepted.
- (D) The Central Park gave \$100 million to government, waiting for a fountain.
- (E) Mr. Paulson used to live in the city only when he was a teenager.

QUESTÃO 12

According to the text:

- I. Central Park is a cultural institution.
- II. The Park’s endowment is the biggest one around the country.
- III. Central Park’s fountain is the most important one around the world nowadays.

Is (are) correct:

- (A) all.
- (B) only I and III.
- (C) only II and III.
- (D) only I.
- (E) only I and II.

QUESTÃO 13

The word “capital” in “capital improvements”:

- (A) means “main”, “essential”.
- (B) refers to the Hedge Fund Manager.
- (C) is a verb.
- (D) can be an adverb or a noun.
- (E) refers to the most important city in a country.

QUESTÃO 14

Read again:

“It was also attended by Elizabeth Barlow Rogers and Richard Gilder, key figures in the conservancy’s founding.”

“Attended by Elizabeth Barlow Rogers and Richard Gilder” means that them both:

- (A) Helped to solve the Park’s problems.
- (B) Helped to paint the fountain.
- (C) Tried to receive a gift from John A. Paulson.
- (D) Were present at the conference.
- (E) Are key figures in the conservancy’s founding.

QUESTÃO 15

According to the text, it’s right to say that:

- (A) The big announcement happened under a sunny sky.
- (B) Central Park Conservancy’s employees use gray sweatshirts.
- (C) Mr. Paulson is a Park’s employee.
- (D) Doug Blonsky is not a Park’s employee.
- (E) The Central Park was built in 1759.

NOÇÕES DE INFORMÁTICA

Nas questões que avaliam os conhecimentos de noções de informática, a menos que seja explicitamente informado o contrário, considere que todos os programas mencionados estão em configuração padrão, em português, que o mouse está configurado para pessoas destros, que expressões como clicar, clique simples e clique duplo referem-se a cliques com o botão esquerdo do mouse e que teclar corresponde à operação de pressionar uma tecla e, rapidamente, liberá-la, acionando-a apenas uma vez. Considere também que não há restrições de proteção, de funcionamento e de uso em relação aos programas, arquivos, diretórios, recursos e equipamentos mencionados.

QUESTÃO 16

Considere os pacotes de escritório LibreOffice 3.6 e o MS Office 2010, ambos em português do Brasil e em suas instalações padrões. Assinale a alternativa correta.

- (A) As apresentações criadas originalmente no MS PowerPoint precisam ser convertidas para o formato ODF para poderem ser editadas no LibreOffice Impress.
- (B) Documentos criados no LibreOffice Writer para Linux só podem ser salvos no formato ODF e, por isso, não podem ser abertos do ambiente Windows.
- (C) No MS Word para Linux, o atalho de teclado para se executar a verificação ortográfica e gramatical do texto é **F7**.
- (D) O recurso de Tabela Dinâmica só existe no MS Excel, não tem similar no LibreOffice Calc.
- (E) Planilhas criadas tanto no LibreOffice Calc quanto no MS Excel podem ser gravadas/exportadas como arquivos PDF.

QUESTÃO 17

O Google é, provavelmente, o mais importante site de pesquisas da internet na atualidade. Na caixa de pesquisa, é comum o uso de operadores de pesquisa para se obter maior controle sobre o resultado da busca. Sobre esse tema, são feitas as seguintes afirmações:

- I. Para procurar por uma palavra exata ou um conjunto de palavras em uma ordem específica, colocamos o texto entre aspas, como em **“ajuda do LibreOffice”**.
- II. Para excluir todos os resultados que trazem uma determinada palavra, coloca-se um hífen antes dela, como em **-burocracia**.
- III. Para pesquisar em um único site específico, tal site deve ser especificado após a expressão **site:**, como em **site:www.abril.com.br**.

Está correto o que se afirma em:

- (A) somente I e II.
- (B) somente I e III.
- (C) somente II e III.
- (D) todas.
- (E) nenhuma.

QUESTÃO 18

Com relação ao uso da internet nos ambientes MS Windows 7 e Linux, assinale a alternativa correta.

- (A) O programa padrão para envio e recebimento de mensagens de e-mail no Linux é o Outlook.
- (B) O navegador Google Chrome só pode ser executado no Windows, não existindo versão dele para Linux.
- (C) Os webmails podem ser acessados pelo navegador da preferência do usuário, independentemente do sistema operacional usado.
- (D) O Internet Explorer, em suas versões mais recentes, pode ser utilizado tanto em Windows quanto em Linux.
- (E) A troca de arquivos por meio de FTP só pode ser feita por programas como o Mozilla Firefox no Linux.

QUESTÃO 19

Considere o sistema operacional Linux e assinale a alternativa correta.

- (A) O usuário pode escolher a interface gráfica que deseja usar, como o **Bash**, por exemplo.
- (B) Os diretórios particulares dos usuários são criados dentro do diretório **/home** por padrão.
- (C) Não há necessidade de se ter uma “conta de usuário” para se logar em um computador com Linux.
- (D) A interface texto padrão do Linux é o **Gnome**, por meio da qual os comandos do sistema são digitados e executados.
- (E) O Linux formata o HD em **NTFS**, que é mais seguro que a formatação em **ext3** do Windows.

QUESTÃO 20

Com relação à segurança da informação, pragas virtuais e softwares de segurança, assinale a alternativa correta.

- (A) Os programas de firewall são desnecessários em redes conectadas à internet.
- (B) Os Backups são cópias dos dados, geralmente em dispositivos externos, visando a garantir que estes possam ser restaurados caso os dados originais se percam.
- (C) A verificação de antiphishing só é necessária quando programas antispymware não são utilizados; caso contrário, ela é redundante.
- (D) Anexos de e-mail sempre são seguros, pois os provedores os verificam contra vírus, spywares, trojans e outras pragas virtuais.
- (E) Pendrives não precisam ser verificados, pois não podem ser utilizados como meio de propagação de vírus.

ÉTICA NO SERVIÇO PÚBLICO**QUESTÃO 21**

Etimologia pode ser compreendida como um estudo gramatical que busca a origem histórica das palavras e a explicação de seus significados, por meio dos elementos que as constituem. Dessa forma, a palavra ETIMOLOGIA nasce do termo grego “étimo”, verdadeiro significado, e do termo grego “logos”, ciência ou tratado. Tomando-se, por base, o estudo da etimologia, podemos concluir acerca do conceito de Ética:

- (A) A etimologia da palavra ÉTICA remonta à Grécia Antiga, século XV, sendo denominado ETHOS o primeiro movimento mundial como uma tentativa de resposta à industrialização.
- (B) O estudo da ética é interdisciplinar e multidisciplinar, sendo objeto de pesquisa da antropologia, sociologia, filosofia, direito e outras ciências humanas e sociais.
- (C) O ETICIZAMENTO é um movimento pela qualidade ou caráter do que é condizente com a moral, a ética e o direito positivo criado pelo Código Civil de 2002.
- (D) ETHOS é considerado um caráter pessoal de disposições mutantes e alteráveis de um indivíduo em relação às disposições morais, intelectuais, afetivas e comportamentais, com exceção das disposições de direito positivo.
- (E) Ética é um ramo da política, influenciada pelo direito, responsável pela investigação dos princípios que motivam, distorcem, disciplinam ou orientam o comportamento humano, refletindo a respeito da essência das normas, valores, prescrições e exortações a respeito de qualquer realidade social.

QUESTÃO 22

Analisados sob o ponto de vista da Sociologia Jurídica, ÉTICA e MORAL abrangem diferentes significados. A ÉTICA está associada ao estudo fundamentado dos valores morais que orientam o comportamento humano social. Por outro lado, a MORAL está associada aos costumes, regras, tabus e convenções estabelecidas por cada sociedade. A partir das reflexões acima e de seus conhecimentos, assinale a alternativa correta.

- (A) Ética e Moral possuem a mesma origem etimológica grega, sendo a primeira palavra originada do grego *ethos*, e a segunda, do grego *Morales*, razão pela qual foram incorporados ao direito positivo ocidentalizado.
- (B) Podemos compreender como Ética, em linguagem cotidiana, o comportamento humano relacionado aos costumes.
- (C) O conceito de Moral, em linguagem cotidiana, pode ser compreendido como o “modo de ser” de uma pessoa, abrangendo o caráter do indivíduo numa sociedade democrática e participativa.
- (D) No sentido prático, as finalidades da Ética e da Moral são muito semelhantes; são ambas responsáveis pela construção das bases que vão guiar a conduta humana, determinando o caráter, altruísmo e virtudes, para ensinar a melhor forma de agir e se comportar adequadamente em uma sociedade.
- (E) A administração Pública rege-se por cinco princípios básicos: legalidade, impessoalidade, moralidade, publicidade e ética.

QUESTÃO 23

O escritor e cartunista Ziraldo Alves Pinto foi condenado no ano de 2001 por improbidade administrativa pela Justiça Federal de Foz do Iguaçu. A ação foi proposta pelo Ministério Público Federal sobre atos relacionados ao 1º Festival Internacional de Humor Gráfico das Cataratas do Iguaçu. O escritor, Presidente de Honra do evento, foi acusado de contratar empresas sem licitação para o evento, além de promover o pagamento em duplicidade por serviços e palestras com recursos municipais e federais.

(Fonte: ÚLTIMO SEGUNDO ONLINE, 04/04/2011).

A respeito das penalidades previstas por improbidade administrativa, relacionadas à Lei nº 8.429/92 e a seus conhecimentos sobre as atualizações de entendimentos sobre o tema, é correto afirmar que:

- (A) Os atos de improbidade administrativa podem ser praticados por agente político exclusivamente, considerado aquele que exerce, ainda que transitoriamente, ou sem remuneração, por eleição, nomeação, designação, contratação ou qualquer outra forma de investidura ou vínculo, mandato, cargo, emprego ou função nas entidades da Administração Pública direta ou indireta.
- (B) O magistrado está imune de responsabilização civil por atos de improbidade administrativa. Isso porque as decisões judiciais somente podem ser questionadas por meio de recursos próprios e existentes, não se podendo querer criar a responsabilidade objetiva do julgador para considerar que este pratica ato de improbidade administrativa por despachar ou decidir em substituição legal, ou dar preferência de celeridade a determinados processos, tudo em decorrência de solicitação própria das partes interessadas.
- (C) A prática do escritor em contratar sem licitação será considerada improbidade administrativa apenas se efetivamente causar dano moral comprovado.
- (D) Cabe, prioritariamente, aos agentes públicos de nível superior e cargo comissionado, zelar pela estrita observância dos princípios de direito administrativo, explícitos e implícitos, nos assuntos que lhe são afetos.
- (E) O sucessor daquele que praticar ato lesivo ao patrimônio público está obrigado a restituir o valor indevido até o valor da herança, com exceção das indenizações por dano moral, que podem exceder o valor limite estabelecido na Lei nº 8.429/92.

QUESTÃO 24

Analisando-se a questão da moral e o direito, sob o ponto de vista da *Teoria dos Círculos* de Claude Pasquier, podemos compreender melhor como se dão os pontos de ligação e as diferenças entre MORAL E DIREITO, do ponto de vista da atuação do Poder Público e da PROIBIDADE ADMINISTRATIVA. Conforme seus conhecimentos, assinale a alternativa falsa.

- (A) O campo da Moral pode ser compreendido como mais amplo do que o campo do Direito, de acordo com a *Teoria dos Círculos Concêntricos*, razão pela qual o direito busca pontuar a moralidade administrativa como um de seus princípios norteadores.

- (B) De acordo com a *Teoria da Independência*, Moral e Direito não se confundem, mas se tocam em muitos momentos, ao percebermos a aplicação da moral positivada na Lei de Improbidade Administrativa.
- (C) Os agentes públicos são obrigados a velar pela efetividade da moralidade administrativa, conforme observância do art. 4º da Lei nº 8.429/92, mas esse princípio não é obrigatório, sendo reservado à cláusula do possível, conforme a *Teoria da Independência* entre Moral e Direito.
- (D) Direito e Moral possuem uma faixa comum de competências, conforme a *Teoria Secante* de Claude Pasquier.
- (E) A legislação em análise, Lei nº 8.429/92, é um exemplo de que a *Teoria Secante* se aplica com efetividade na prática administrativa, uma vez que disciplina a Moral como um dos princípios de direito administrativo e de direito público.

QUESTÃO 25

A justiça eleitoral do Paraná, em Julho de 2012, se manifestou acerca de um AIRC – AÇÃO DE IMPUGNAÇÃO DE REGISTRO DE CANDIDATURA, especificamente sobre a questão da improbidade administrativa e prescrição. Trouxe a seguinte argumentação processual à contestação do réu:

“Os atos indicados na impugnação do PP – inobservância da Lei de Responsabilidade Fiscal [...] não configurariam atos dolosos de improbidade administrativa, ante a ausência de prejuízo ao erário e enriquecimento ilícito por parte do impugnado [...], tendo sido inclusive reconhecida a prescrição por atos de improbidade”.

Acerca das questões apresentadas acima, assinale a alternativa incorreta a respeito dos temas improbidade administrativa e prescrição.

- (A) O reconhecimento da prescrição da Lei nº 8.429/92 impede o reconhecimento da inelegibilidade eleitoral, uma vez que existe vinculação entre as esferas cível e eleitoral.
- (B) Ainda que decorrido o prazo prescricional previsto na Lei de Improbidade Administrativa, subsiste a análise para fins eleitorais.
- (C) Conforme o art. 12 da Lei nº 8.429/92 e legislação extravagante, as sanções cominadas e aplicadas para os casos de improbidade administrativa são independentes das sanções penais, civis e administrativas.
- (D) A análise, *in casu*, de hipótese de inelegibilidade não depende de prévia existência de ação ou condenação em ação civil pública por ato de improbidade administrativa ou mesmo se os atos, para os fins de sanções de improbidade, estão prescritos.
- (E) O Supremo Tribunal Federal (STF) já se manifestou no sentido de que se impõe sacrifício à liberdade individual de candidatar-se a cargo público eletivo que não supera os benefícios socialmente desejados, em termos de moralidade e probidade para o exercício de referido *munus* público.

CONHECIMENTOS GERAIS

QUESTÃO 26

Um cientista e matemático britânico é considerado por muitos o pioneiro da computação moderna. Além de ter desenvolvido um trabalho teórico fundamental na área de computação, atuou em favor de seu país durante a Segunda Guerra Mundial, ajudando a decifrar códigos usados pela Alemanha nazista. Nascido em 1912 e morto em 1954, seu nome é:

- (A) Alan Turing.
- (B) Kurt Gödel.
- (C) Howard Aiken.
- (D) Brian Kernighan.
- (E) Bertrand Russell.

QUESTÃO 27

“O Prêmio Nobel da Paz de 2012 foi atribuído nesta sexta-feira (12) à União Europeia. O anúncio foi feito em Oslo, pelo comitê que outorga o prêmio desde 1901. O comitê justificou o prêmio citando o papel que o bloco europeu exerce, há longo tempo, para promover a união do continente”.

(Extraído de <http://g1.globo.com/mundo/noticia/2012/10/premio-nobel-da-paz-de-2012-vai-para-uniao-europeia.html>)

A notícia acima refere-se ao anúncio, realizado em outubro, na Noruega, da União Europeia como vencedora do Prêmio Nobel da Paz deste ano. Numa época de forte crise econômica no continente europeu, o bloco, composto atualmente por mais de 25 países e liderado, principalmente, por Alemanha e França, procura nos últimos anos manter sua estabilidade monetária e política. Assinale o país que **não pertence** à União Europeia.

- (A) Portugal.
- (B) Áustria.
- (C) Espanha.
- (D) Itália.
- (E) Noruega.

QUESTÃO 28

O governo federal anunciou, em agosto deste ano, um grande pacote de concessões em rodovias e ferrovias, tendo como objetivo incrementar a infraestrutura e o desempenho econômico do país. Segundo estimativa do Ministério dos Transportes, espera-se que em 30 anos sejam investidos mais de cem bilhões de reais na infraestrutura brasileira. Além dessas concessões, foi anunciada, na ocasião, a criação de uma nova estatal, responsável por gerenciar projetos governamentais nas áreas de ferrovias, rodovias, portos e aeroportos. Seu nome é:

- (A) Empresa Pública de Mobilidade (EPM).
- (B) Ministério do Planejamento.
- (C) Companhia dos Transportes Públicos (CTP).
- (D) Empresa de Planejamento e Logística (EPL).
- (E) Programa de Aceleração do Crescimento (PAC).

QUESTÃO 29



A imagem acima retrata os protestos que tomaram as ruas de diversos países de maioria muçulmana em setembro deste ano, após a divulgação de um filme norte-americano supostamente ofensivo à religião islâmica e ao profeta Maomé. Os manifestantes insurgiram-se, sobretudo, contra os Estados Unidos da América. Valendo-se de seu conhecimento acerca do Oriente Médio, considere as seguintes afirmações.

- I. Um dos fatores históricos determinantes para as atuais tensões no Oriente Médio foi a criação do Estado de Israel na região, após a Segunda Guerra Mundial.
- II. Além do regime jordaniano, a dinastia que comanda a Arábia Saudita é a principal opositora dos Estados Unidos no Oriente Médio.
- III. A onda de protestos resultou, entre outras vítimas, na morte do embaixador estadunidense na Líbia, durante ataque ao consulado norte-americano.

Está correto o que se afirma em:

- (A) somente I.
- (B) somente II.
- (C) somente III.
- (D) somente I e III.
- (E) somente II e III.

QUESTÃO 30

O ano de 2012 marca o centenário de nascimento de um importante escritor brasileiro: Jorge Amado. O autor baiano foi homenageado em diversos eventos durante o ano, tais como exposições, além de nova adaptação de uma de suas obras para a televisão. Alguns de seus principais livros são *Dona Flor e seus dois maridos*, *Tieta do Agreste* e *Capitães da areia*. A literatura de Jorge Amado costuma ser, geralmente, inserida em qual dos seguintes movimentos literários?

- (A) Trovadorismo.
- (B) Modernismo.
- (C) Barroco.
- (D) Arcadismo.
- (E) Simbolismo.

CONHECIMENTOS ESPECÍFICOS**QUESTÃO 31**

Com base no texto a seguir, analise as afirmações.

Núcleo da inflação ao consumidor recua 0,3% em julho no Japão

TÓQUIO – O núcleo da inflação ao consumidor no Japão recuou 0,3% em julho em base anual, informou o governo japonês nesta sexta-feira. Foi a terceira queda mensal consecutiva do índice. A leitura, que inclui os preços de energia, mas não os de alimentos *in natura*, veio em linha com a expectativa dos economistas ouvidos pela Dow Jones Newswires e pela Nikkei. Em junho, o índice havia recuado 0,2%.

Fonte: jornal Valor Econômico (agosto/2012)

- I. O trecho “a terceira queda mensal consecutiva do índice” indica que, pelo menos no curto prazo, há deflação no Japão.
- II. O núcleo da inflação busca, em linhas gerais, acompanhar a evolução de preços de produtos e serviços, desconsiderando os efeitos sazonais.
- III. Ao desconsiderar os alimentos *in natura*, o Banco Central japonês quer apurar um novo índice totalmente desassociado com o consumidor de varejo.

Assinale a alternativa correta.

- (A) Todas afirmações estão corretas.
- (B) Apenas uma afirmação está correta.
- (C) As afirmações I e II estão corretas.
- (D) As afirmações II e III estão corretas.
- (E) Todas afirmações estão incorretas.

QUESTÃO 32

A frase “quem manda na empresa é o fluxo de caixa” dá o tom da importância da gestão da liquidez para a continuidade de negócios e implantação de projetos.

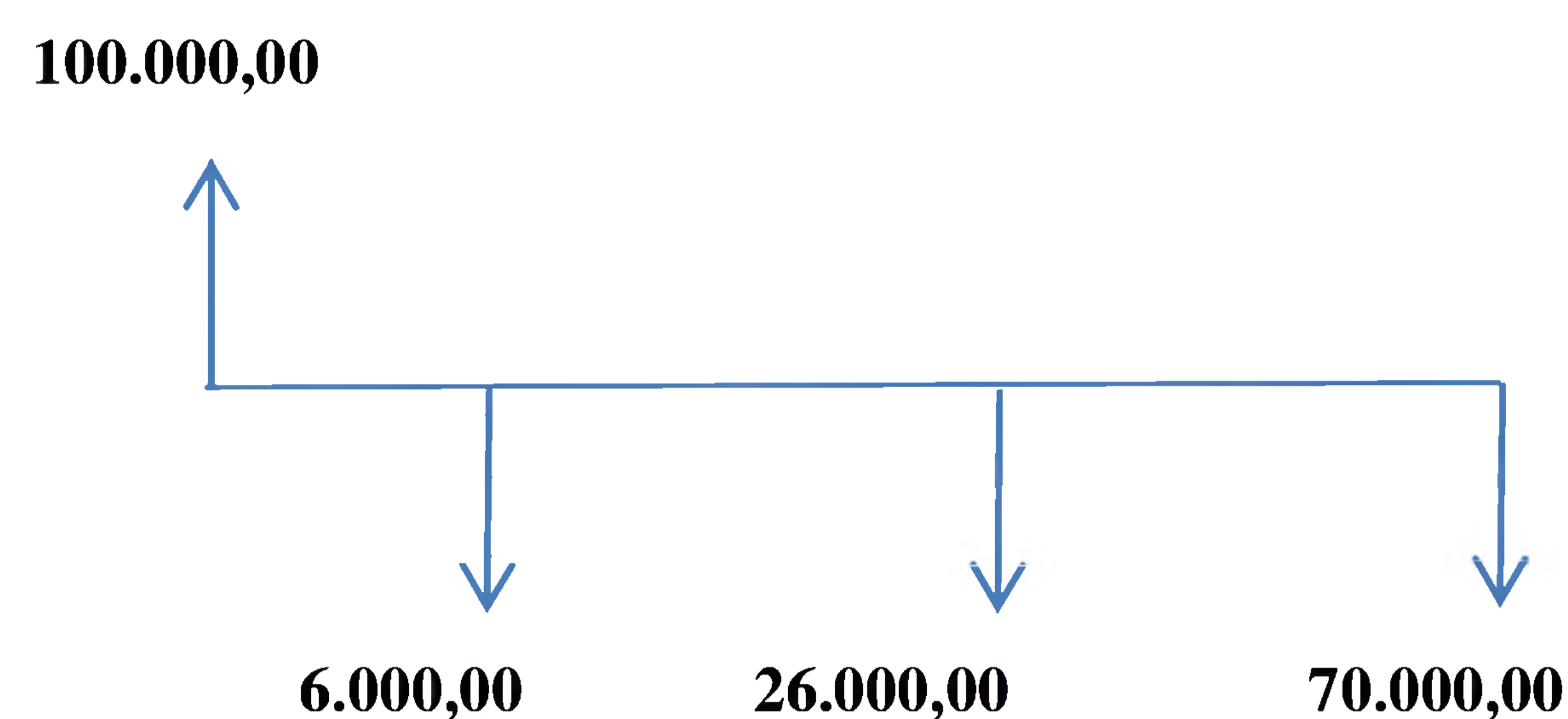

Com base no desenho anterior, analise as afirmações:

- I. No momento zero, há saída de R\$ 100.000,00 em recursos, e o seu retorno, para a empresa, só ocorre no terceiro período.
- II. Sob qualquer ponto de vista, o retorno financeiro do fluxo é positivo.
- III. O fluxo de caixa do desenho, como representa os três primeiros meses, indica que é uma operação de curto prazo.

Assinale a alternativa correta.

- (A) Todas afirmações estão corretas.
- (B) Apenas uma afirmação está correta.
- (C) As afirmações I e II estão corretas.
- (D) As afirmações II e III estão corretas.
- (E) Todas afirmações estão incorretas.

QUESTÃO 33

A administração financeira de uma entidade requer elevado grau de comprometimento dos gestores. No setor privado, por exemplo, os problemas financeiros elevam substancialmente o risco de descontinuidade do negócio. Das opções a seguir, qual melhor explica o desafio chamado de “problema de *agency*”?

- (A) Possibilidade de conflito de interesses entre o(s) acionista(s) e os administradores.
- (B) Risco operacional relacionado especificamente com fraudes em transações financeiras.
- (C) Risco operacional relacionado especificamente com fraudes (ou erros) nas demonstrações contábeis.
- (D) Falta de competitividade por falta de incentivo ao setor nas políticas públicas.
- (E) Perda de competitividade por excessiva (e incorreta) regulamentação dos agentes regulatórios.

QUESTÃO 34

Considere uma economia que é descrita pelas equações a seguir:

$$Y = C + I + G$$

$$C = 1.000 + 0,8 (Y - T)$$

$$I = 3.000 - 600r$$

Se $Y = 10.000$, $G = 3.000$ e $T = 4.000$, qual a taxa de juros (r) de equilíbrio?

- (A) $r \leq 3\%$.
- (B) $3\% < r \leq 4\%$.
- (C) $4\% < r \leq 5\%$.
- (D) $5\% < r \leq 6\%$.
- (E) $r > 6\%$.

QUESTÃO 35

Na economia, os ativos de risco são parte integrante do portfólio de investimento de pessoas e empresas. O gráfico mostra a curva de indiferença de dois investidores distintos.

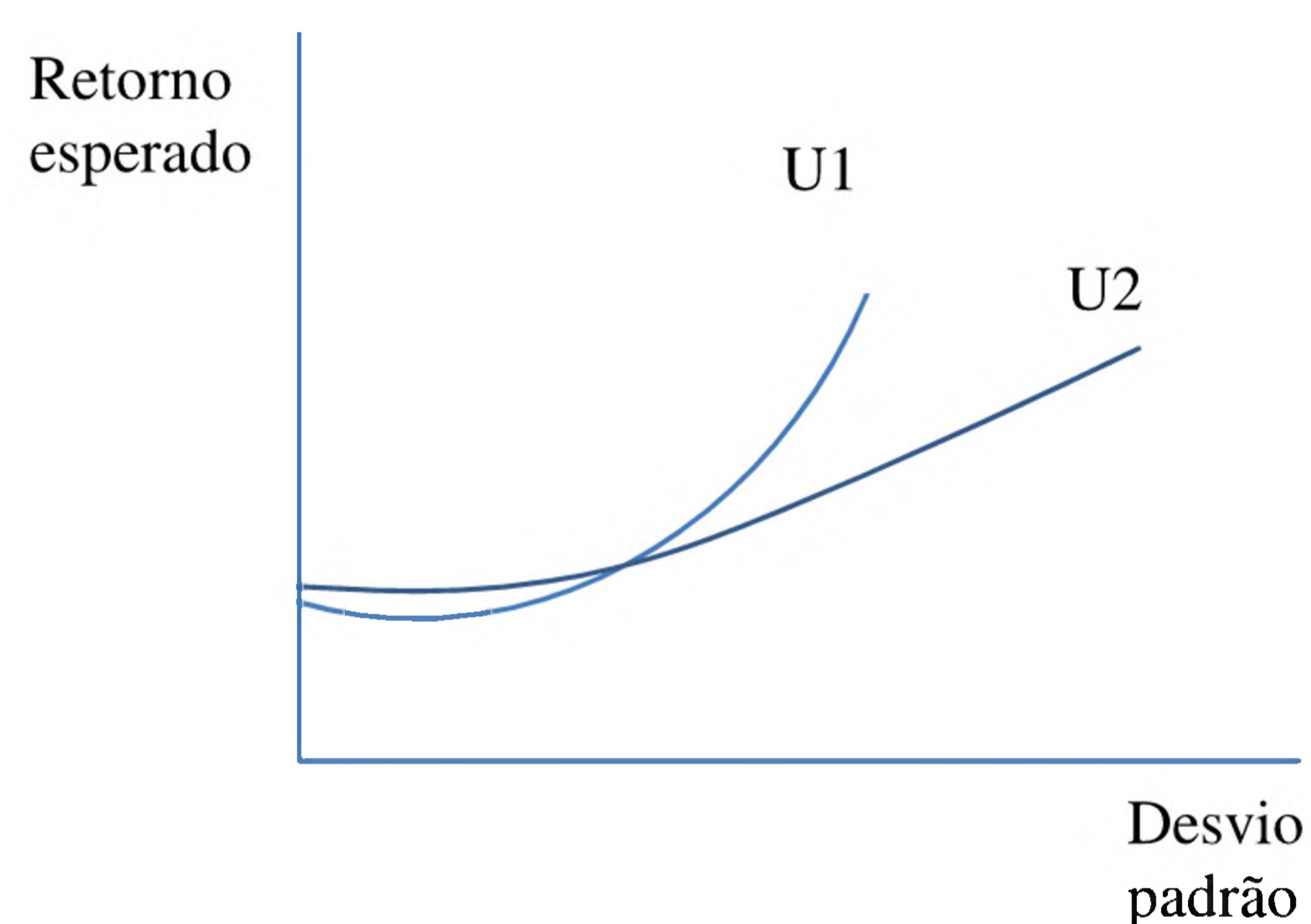

Analise as afirmações.

- I. Podemos afirmar que a curva U1 tem pior relação risco retorno que a curva U2.
- II. O investidor da curva U2 tem menor aversão ao risco.
- III. O eixo x indica que, quanto maior o desvio padrão, maior o risco.

Assinale a alternativa correta.

- (A) Todas afirmações estão corretas.
- (B) Apenas uma afirmação está correta.
- (C) As afirmações I e II estão corretas.
- (D) As afirmações II e III estão corretas.
- (E) Todas afirmações estão incorretas.

QUESTÃO 36

A geração de renda é um fator essencial para o desenvolvimento. Manter baixas taxas de desemprego é, certamente, uma das principais metas econômicas dos Governos. Das opções a seguir, qual melhor define o desemprego causado por crises econômicas, também chamado desemprego cíclico?

- (A) Desemprego tecnológico.
- (B) Desemprego friccional.
- (C) Desemprego conjuntural.
- (D) Desemprego estatístico.
- (E) Desemprego motivacional.

QUESTÃO 37

De acordo com a legislação societária, não será obrigada à elaboração e publicação da demonstração dos fluxos de caixa:

- (A) A companhia fechada que tenha publicado a demonstração do valor adicionado.
- (B) A companhia fechada que tenha publicado a demonstração dos lucros ou prejuízos acumulados.
- (C) A companhia fechada que tenha publicado a demonstração do resultado do exercício.
- (D) A companhia fechada que tenha publicado o balanço patrimonial.
- (E) A companhia fechada com patrimônio líquido, na data do balanço, inferior a R\$ 2.000.000,00.

QUESTÃO 38

Das alternativas a seguir, qual melhor define a substituição tributária?

- (A) É quando o imposto pago é devolvido por pagamento incorreto.
- (B) É quando há a restituição de imposto no ano calendário seguinte.
- (C) É quando se atribui responsabilidade pelo pagamento do imposto a uma terceira pessoa que tenha relação com o fato gerador da obrigação tributária.
- (D) É quando o contribuinte compensa um imposto pago por outro a ser pago futuramente.
- (E) É quando o contribuinte paga um imposto por meio de títulos públicos federais ou estaduais, emitidos para esse fim específico.

QUESTÃO 39

Considerando unicamente as informações a seguir e analise as afirmações.

ATIVO CIRCULANTE	R\$ 15.000,00
IMÓVEIS	R\$ 20.000,00
PASSIVO CIRCULANTE	R\$ 12.000,00
CAIXA	R\$ 2.000,00
PASSIVO NÃO CIRCULANTE	R\$ 8.000,00

- I. A empresa com esses números não teve lucro no ano.
- II. O patrimônio líquido é de R\$ 17.000,00.
- III. O passivo foi avaliado incorretamente, pois é maior que o patrimônio líquido.

Assinale a alternativa correta.

- (A) Todas afirmações estão corretas.
- (B) Apenas uma afirmação está correta.
- (C) As afirmações I e II estão corretas.
- (D) As afirmações II e III estão corretas.
- (E) Todas afirmações estão incorretas.

QUESTÃO 40

As planilhas eletrônicas são ferramentas importantes para incremento de produtividade. Analise as afirmações a seguir.

- I. O formato linha x coluna permite que o usuário estabeleça diversas relações e operações matemáticas entre as células.
- II. Uma limitação das planilhas eletrônicas mais usadas é que elas não fazem operação com textos, mas apenas com números.
- III. A grande desvantagem das planilhas eletrônicas atuais em grandes volumes de dados é o seu limitado número de linhas, que não ultrapassa 10.000.

Assinale a alternativa correta.

- (A) Todas afirmações estão corretas.
- (B) Apenas uma afirmação está correta.
- (C) As afirmações I e II estão corretas.
- (D) As afirmações II e III estão corretas.
- (E) Todas afirmações estão incorretas.

QUESTÃO 41

Sobre as tabelas dinâmicas nas planilhas eletrônicas, analise as afirmações a seguir, marque C (CERTA) ou E (ERRADA) e aponte a alternativa correta.

- () Não permite o uso de informações alfanuméricas.
- () Permite diferentes tipos de ordenamento dos dados.
- () Permite agrupar dados e calcular subtotais.
- () É dinâmica, permite rapidez e flexibilidade na análise de dados, mas veta impressão.

- (A) Todas estão CERTAS.
- (B) Apenas uma está CERTA.
- (C) Apenas duas estão CERTAS.
- (D) Apenas três estão CERTAS.
- (E) Todas estão ERRADAS.

QUESTÃO 42

A Diretoria de uma empresa de tecnologia implementou diversas ferramentas de controle e avaliação de resultados. Um indicador anual de desempenho criado foi o “Total de pessoas participantes de treinamentos (no ano) em relação ao total de funcionários ativos (final do ano)”. Sobre esse tema, analise as afirmações a seguir e aponte a alternativa correta.

- I. Quanto maior o número, pior para a empresa, pois haverá mais despesas com esse item.
- II. É incorreto associar esse indicador ao desempenho, pois o resultado não é financeiro.
- III. O resultado poderá ser maior que 1.

- (A) Todas estão corretas.
- (B) Apenas uma está correta.
- (C) I e II estão corretas.
- (D) II e III estão corretas.
- (E) Todas estão incorretas.

QUESTÃO 43

A análise de custos e preços é determinante para análise e aprovação de projetos. A tarefa não é tão simples quando, usualmente, há muitas variáveis envolvidas. Considerando que uma determinada entidade produz 5.000 itens ao custo de R\$ 6.250,00, e produziria 5.002 ao custo total de R\$ 6.252,00, analise as afirmações a seguir.

- I. O custo médio é o mesmo em qualquer nível de produção.
- II. Custo marginal < R\$ 2,00.
- III. Nenhum produto pode ser vendido a preço menor que R\$ 1,25.

Assinale a alternativa correta.

- (A) Todas afirmações estão corretas.
- (B) Apenas uma afirmação está correta.
- (C) As afirmações I e II estão corretas.
- (D) As afirmações II e III estão corretas.
- (E) Todas afirmações estão incorretas.

QUESTÃO 44

No direito administrativo, as Sociedades de Economia Mista são constituídas sob as normas do direito privado, mas com participação financeira de pessoa jurídica de direito privado. Analise as afirmações a seguir sobre Sociedade de Economia Mista.

- I. É um órgão da administração indireta.
- II. Deve haver autorização legal para a sua criação.
- III. É uma sociedade por ações em que o setor público deve ter, no mínimo, 51% das ações.

Assinale a alternativa correta.

- (A) Todas afirmações estão corretas.
- (B) Apenas uma afirmação está correta.
- (C) As afirmações I e II estão corretas.
- (D) As afirmações II e III estão corretas.
- (E) Todas afirmações estão incorretas.

QUESTÃO 45

As autarquias são entidades administrativas autônomas e com atribuições estatais específicas. Sobre o tema, analise as afirmações.

- I. As autarquias são uma forma de descentralização administrativa.
- II. As autarquias têm personalidade jurídica de direito público.
- III. As autarquias devem ter um patrimônio próprio para desenvolver suas atividades.

Assinale a alternativa correta.

- (A) Todas afirmações estão corretas.
- (B) Apenas uma afirmação está correta.
- (C) As afirmações I e II estão corretas.
- (D) As afirmações II e III estão corretas.
- (E) Todas afirmações estão incorretas.

QUESTÃO 46

A lógica de banco de dados inclui ações, reações e proteções às informações gerenciadas. Das alternativas a seguir, qual melhor define o controle de concorrência, programa usualmente incluído nos sistemas baseados em banco de dados?

- (A) Programas que asseguram o melhor preço de compra dos sistemas de banco de dados.
- (B) Programas que asseguram um acesso adequado à base de dados quando mais de um usuário a acessa ao mesmo tempo.
- (C) Programas que verificam se há tentativas não autorizadas de acesso aos dados.
- (D) É o mesmo que trilha de auditoria e busca registrar o que cada usuário acessou na base de dados.
- (E) Softwares que informam, em tempo real, a quantidade de usuários externos acessando a base de dados.

QUESTÃO 47

O SQL é uma linguagem padrão para controlar o acesso e manipulação de banco de dados. Analise as afirmações a seguir, marque C (CERTA) ou E (ERRADA), e escolha a alternativa correta.

- () SQL é uma sigla para *Structured Query Language*, ou Linguagem Estruturada de Requisições.
- () Como SQL é uma linguagem padrão, é independente de sistema operacional.
- () O SQL permite executar operações de requisição (seleção) de dados, inserção de dados, excluir tabelas, bancos de dados e registros, atualizar registros de um banco de dados.
- () No SQL é possível que um comando usado no Linux seja o mesmo no Mac ou no Windows.

- (A) Todas estão CERTAS.
- (B) Apenas uma está CERTA.
- (C) Apenas duas estão CERTAS.
- (D) Apenas três estão CERTAS.
- (E) Todas estão ERRADAS.

QUESTÃO 48

Um ERP se apresenta como um sistema amplo de soluções e informações. Tem como objetivo ser um banco de dados único, operando em uma plataforma comum que se integra com um conjunto de aplicações. Sobre essa ferramenta, assinale a alternativa mais correta.

- (A) É de rápida implantação e tem baixo custo.
- (B) Em geral, não precisa que a alta direção esteja comprometida com o projeto de implantação.
- (C) A implantação de um sistema de ERP garante performance superior da empresa.
- (D) É importante que o cronograma e discussões na implantação do projeto estejam disponíveis para todos os usuários.
- (E) É desejável que se libere o sistema mesmo que os usuários não estejam totalmente aptos para usá-lo.

QUESTÃO 49

A empresa emissora de nota fiscal eletrônica (NF-e) gera um arquivo eletrônico contendo as informações fiscais da operação comercial, o qual é assinado digitalmente. Analise as afirmações.

- I. O DANFE não é uma nota fiscal, nem substitui uma nota fiscal, servindo apenas como instrumento auxiliar para consulta da NF-e.
- II. O aumento na confiabilidade da nota fiscal é um dos benefícios da NF-e para as administrações tributárias.
- III. A simplificação de obrigações acessórias, como dispensa de AIDF, é um dos benefícios da nota fiscal eletrônica para o contribuinte vendedor (emissor da NF-e).

Assinale a alternativa correta.

- (A) Todas afirmações estão corretas.
- (B) Apenas uma afirmação está correta.
- (C) As afirmações I e II estão corretas.
- (D) As afirmações II e III estão corretas.
- (E) Todas afirmações estão incorretas.

QUESTÃO 50

Uma empresa tomou um empréstimo de R\$ 10.000,00 e o pagará em 4 parcelas consecutivas e mensais de R\$ 2.594,45. O CET (Custo Efetivo Total) dessa operação é, portanto, de 19,6% ao mês (ou 1,5% ao mês).

Após 3 parcelas pagas, contudo, a empresa solicitou ao banco prazo adicional (e sem custos extras) de 30 dias para pagamento da 4ª parcela. Se o banco conceder essa moratória, qual das alternativas aponta corretamente para o novo CET?

- (A) $15,5\% < CET \leq 16,0\%$.
- (B) $16,0\% < CET \leq 17,5\%$.
- (C) $17,5\% < CET \leq 18,0\%$.
- (D) $18,0\% < CET \leq 18,5\%$.
- (E) $18,5\% < CET \leq 20,0\%$.

PROVA DISCURSIVA

LEIA COM ATENÇÃO AS INSTRUÇÕES ABAIXO

1. Ao receber a sua FOLHA DE TEXTO DEFINITIVO para a elaboração de sua resposta, verifique imediatamente se o número de sequência (canto superior direito) confere com o número impresso no seu CARTÃO-RESPOSTA.
2. A prova discursiva deverá ser manuscrita, em letra legível, com caneta esferográfica de tinta **preta ou azul**; não serão permitidas interferências e/ou participação de outras pessoas.
3. A FOLHA DE TEXTO DEFINITIVO da prova discursiva **não poderá ser assinada, rubricada ou conter, em outro local, que não o apropriado, qualquer palavra ou marca que possibilite a identificação do candidato**. Portanto, a detecção de qualquer marca identificadora, no espaço destinado à transcrição do texto definitivo, acarretará a anulação da prova.
4. A FOLHA DE TEXTO DEFINITIVO será o único documento válido para avaliação da prova. A folha rascunho no caderno de provas é de preenchimento facultativo e não valerá para tal finalidade.
5. A resposta deverá ter extensão mínima de 15 linhas e máxima de 30 linhas.
6. O candidato receberá nota 0 (zero) na prova discursiva em casos de fuga ao tema ou ao gênero proposto, de haver texto com quantidade inferior a 15 (quinze) linhas, de não haver texto, de não haver respeito à estrutura textual, de identificação em local indevido, se o texto for escrito a lápis ou caneta de cor diferente da especificada no subitem 2 acima, ou apresentar letra ilegível.

QUESTÃO

O Comitê de Política Monetária (Copom) reduziu a taxa básica de juro, a Selic, de 7,50% para 7,25% no mês de outubro de 2012. Explique qual o significado desse instrumento utilizado pelo Banco Central. Discorra, também, sobre as implicações das alterações dessa taxa para o consumo, nível de atividade e inflação. Na sua resposta, comente sobre o impacto esperado da redução da taxa na remuneração dos títulos públicos.

FOLHA RASCUNHO

Em hipótese alguma será considerado o texto escrito neste espaço.

1	
2	
3	
4	
5	
6	
7	
8	
9	
10	
11	
12	
13	
14	
15	
16	
17	
18	
19	
20	
21	
22	
23	
24	
25	
26	
27	
28	
29	
30	

RASCUNHO