

### 201 – TÉCNICO EM REGULAÇÃO E VIGILÂNCIA SANITÁRIA – ÁREA 1

Nome do Candidato

Número de Inscrição

--	--	--	--	--	--	--	--	--	--	--	--	--	--	--	--	--	--	--	--

### LEIA COM ATENÇÃO AS INSTRUÇÕES ABAIXO

#### INSTRUÇÕES GERAIS

- O candidato receberá do fiscal:
  - Um Caderno de Questões contendo **80 (oitenta) questões** objetivas de múltipla escolha.
  - Uma Folha de Respostas personalizada para a Prova Objetiva.
  - Folhas da Prova Discursiva.
- Ao ser autorizado o início da prova, verifique, no Caderno de Questões, se a numeração das questões e a paginação estão corretas e se não há falhas, manchas ou borrões. Se algum desses problemas for detectado, solicite ao fiscal outro caderno completo. Não serão aceitas reclamações posteriores.
- Verifique se o tipo de prova que consta na capa coincide com o tipo indicado no rodapé de todas as páginas posteriores. Em seguida, **assinale na Folha de Respostas a Letra A**, correspondente ao tipo de prova.
- A totalidade da Prova terá a duração de **5 (cinco) horas**, incluindo o tempo para preenchimento da Folha de Respostas da Prova Objetiva e Discursiva.
- Iniciadas as Provas, nenhum candidato poderá retirar-se da sala antes de decorridas **3 (três) horas** de prova, devendo, ao sair, entregar ao fiscal de sala, obrigatoriamente, as Folhas de Respostas das Provas Objetiva e Discursiva, que será o único documento válido para correção.
- O Candidato poderá levar o Caderno de Questões nos últimos **60 (sessenta) minutos** que antecedem o término do horário estabelecido para o fim das Provas Objetiva e Discursiva.
- Não serão permitidas consultas a quaisquer materiais, uso de telefone celular ou outros aparelhos eletrônicos.
- Caso seja necessária a utilização do sanitário, o candidato deverá solicitar permissão ao fiscal de sala, que designará um fiscal volante para acompanhá-lo no deslocamento, devendo manter-se em silêncio durante o percurso, podendo, antes da entrada no sanitário e depois da utilização deste, ser submetido à revista com detector de metais. Na situação descrita, se for detectado que o candidato está portando qualquer tipo de equipamento eletrônico, será eliminado automaticamente do concurso.
- O candidato, ao terminar a(s) prova(s), deverá retirar-se imediatamente do estabelecimento de ensino, não podendo permanecer nas dependências deste, bem como não poderá utilizar os sanitários.

#### INSTRUÇÕES – PROVA OBJETIVA

- Verifique se seus dados estão corretos na Folha de Respostas.
- Não se esqueça de assinalar, na FOLHA DE RESPOSTAS, a letra correspondente ao seu tipo de prova: **LETRA A**, conforme modelo abaixo:

PROVA A     PROVA B     PROVA C     PROVA D

- A Folha de Respostas **NÃO** pode ser dobrada, amassada, rasurada, manchada ou conter qualquer registro fora dos locais destinados às respostas.
- Assinale a alternativa que julgar correta para cada questão na Folha de Respostas, usando caneta esferográfica de tinta preta. Para cada questão, existe apenas **1 (uma)** resposta certa – não serão computadas questões não assinaladas ou que contenham mais de uma resposta, emendas ou rasuras.
- O modo correto de assinalar a alternativa é cobrindo, completamente, o espaço a ela correspondente, conforme modelo abaixo:

- Todas as questões deverão ser respondidas.

#### INSTRUÇÕES – PROVA DISCURSIVA

- Para realização da Prova Discursiva, o candidato receberá caderno específico, no qual redigirá com caneta de tinta preta.
- A Prova Discursiva deverá ser escrita com letra legível, não sendo permitida a interferência e/ou a participação de outras pessoas, salvo em caso de candidato que tenha solicitado condição especial para esse fim. Nesse caso, o candidato será acompanhado por um fiscal da **Cetro Concursos**, devidamente treinado, que deverá escrever o que o candidato ditar, sendo que este deverá ditar integralmente o texto, especificando oralmente a grafia das palavras e os sinais de acentuação e pontuação.
- Será atribuída nota zero à Prova Discursiva que apresentar sinal que, de alguma forma, possibilite a identificação do candidato.
- O rascunho é de preenchimento facultativo e não vale para finalidade de avaliação.
- Qualquer dúvida, chame o fiscal da sala.

**OS TEXTOS E AS QUESTÕES FORAM REDIGIDOS CONFORME O NOVO ACORDO ORTOGRÁFICO DA LÍNGUA PORTUGUESA, MAS ESTE NÃO SERÁ COBRADO NO CONTEÚDO.**



CONCURSOS PÚBLICOS

06/2013

Espaço reservado para anotação das respostas

### AGÊNCIA NACIONAL DE VIGILÂNCIA SANITÁRIA – ANVISA – EDITAL Nº 1/2013

#### 201 – TÉCNICO EM REGULAÇÃO E VIGILÂNCIA SANITÁRIA – ÁREA 1 – PROVA A

Nome: \_\_\_\_\_

Inscrição: \_\_\_\_\_

1	2	3	4	5	6	7	8	9	10	11	12	13	14	15	16	17	18	19	20
21	22	23	24	25	26	27	28	29	30	31	32	33	34	35	36	37	38	39	40
41	42	43	44	45	46	47	48	49	50	51	52	53	54	55	56	57	58	59	60
61	62	63	64	65	66	67	68	69	70	71	72	73	74	75	76	77	78	79	80

O gabarito da Prova Objetiva estará disponível no site da **Cetro Concursos** ([www.cetroconcursos.org.br](http://www.cetroconcursos.org.br)) a partir do dia **03 de junho de 2013**.



## LÍNGUA PORTUGUESA

Leia o texto abaixo para responder às questões de 1 a 3.

### Saúde e Anvisa lançam ações para segurança do paciente

O Ministério da Saúde e a Agência Nacional de Vigilância Sanitária (Anvisa) lançaram, na segunda-feira, 1º de abril, o Programa Nacional de Segurança do Paciente. O objetivo é promover melhorias relativas à segurança do paciente, de forma a prevenir e reduzir a incidência de eventos adversos no atendimento e internação. O programa é resultado da experiência acumulada pela Rede Sentinela, um conjunto de hospitais coordenados pela Anvisa e que atuam fortemente na notificação de eventos adversos que afetam a assistência ao paciente.

Uma das principais ações será a obrigatoriedade de que os hospitais e serviços de saúde implantem um Núcleo de Segurança do Paciente. O Núcleo, que deverá entrar em funcionamento em 120 dias a partir da aprovação da norma, será uma referência dentro de cada instituição na promoção de uma assistência segura e também na orientação aos pacientes, familiares e acompanhantes de pessoas internadas.

Também passará a ser obrigatória a notificação mensal de eventos adversos associados à assistência à saúde. Para isso, a Anvisa vai colocar à disposição de todos os profissionais e serviços de saúde a Ficha de Notificação de Eventos Adversos. O formulário será hospedado no site da Agência e será o canal oficial para a notificação de situações adversas. Os serviços de saúde que não se adequarem à nova norma poderão perder o alvará de funcionamento.

De acordo com o Ministro da Saúde, Alexandre Padilha, a existência de um sistema de notificação compulsória é fundamental para que as medidas necessárias sejam tomadas no tempo correto. "A notificação é muito importante para se investigar o que levou ao evento e para que se tome uma ação pontual de prevenção; é o que permite também uma ação local das vigilâncias sanitárias", afirmou Padilha.

O Programa estabelece, ainda, a criação do Comitê de Implementação do Programa Nacional de Segurança do Paciente (CIPNSP). Composto por representantes do governo, da sociedade civil, de entidades de classe e universidades, tem por objetivo promover e apoiar a implementação de iniciativas voltadas à segurança do paciente em diferentes áreas da atenção à saúde. O Comitê também será uma referência para a tomada de decisão na área e de apoio à implantação do Programa.

Portal Anvisa. Adaptado.

1. De acordo com o que se depreende do texto, analise as assertivas abaixo.

- I. O Programa Nacional de Segurança do Paciente objetiva precaver e diminuir episódios avessos em relação a atendimento e internação, aprimorando a assistência ao paciente.
- II. Para que as medidas sejam tomadas dentro do tempo certo, não é necessário um sistema de notificação compulsória.
- III. O Núcleo de Segurança do Paciente promoverá uma assistência segura, além de orientar os pacientes, familiares e acompanhantes de internos dos hospitais e isso será uma referência em cada instituição.

É correto o que se afirma em

- (A) I, apenas.
- (B) I e III, apenas.
- (C) II e III, apenas.
- (D) III, apenas.
- (E) I e II, apenas.

2. De acordo com a norma-padrão da Língua Portuguesa e em relação à acentuação, assinale a alternativa que reúne as palavras que devam ser acentuadas, respectivamente, pelas mesmas regras dos vocábulos destacados no período abaixo.

**Também** passará a ser **obrigatória** a notificação mensal de eventos adversos associados à assistência à **saúde**.

- (A) Item/ decadencial/ vicissitude
- (B) Totem/ substancial/ amitude
- (C) Parabens/ gloria/ raizes
- (D) Polen/ economia/ balaustre
- (E) Fuligem/ burocratica/ juizado

3. Leia o trecho abaixo, transcrito do terceiro parágrafo e, em seguida, assinale a alternativa cujos termos destacados tenham, respectivamente, a mesma classificação morfológica dos destacados no período abaixo.

Os serviços **de** saúde que **não** se adequarem à nova **norma** poderão perder o alvará de funcionamento.

- (A) **As** pessoas dependentes **do** serviço público serão as mais assistidas **pelo** Programa.
- (B) O Comitê também será uma referência **para** a tomada **de** decisão na **área**.
- (C) A notificação é **muito** importante **para** se investigar o que **levou** ao evento.
- (D) O formulário será hospedado no site da Agência **e** será o canal oficial **para** a notificação de situações **adversas**.
- (E) O Programa Nacional **de** Segurança do Paciente (CIPNSP) estabelece, **ainda**, a **criação** do Comitê de Implementação.

4. A conjunção destacada no período abaixo estabelece, com a oração anterior, uma relação de finalidade. Assinale a alternativa cuja conjunção (ou locução conjuntiva) estabeleça essa mesma relação entre as orações.

A notificação é muito importante **para que** se tome uma ação pontual de prevenção.

- (A) O formulário será hospedado no site da Agência e será o canal oficial para a notificação de situações adversas.
- (B) O Comitê será uma referência não só para a tomada de decisão na área, **mas também** servirá de apoio à implantação do Programa.
- (C) **Caso** as melhorias relativas à segurança dos pacientes sejam promovidas, será prevenida e reduzida a incidência de eventos adversos no atendimento e internação.
- (D) O Programa Nacional de Segurança do Paciente deve ser divulgado, **a fim de que** as pessoas exijam seu cumprimento.
- (E) **Se** os serviços de saúde não se adequarem à nova norma, poderão perder o alvará de funcionamento.

5. As alternativas abaixo apresentam um trecho adaptado do site da Anvisa. De acordo com a norma-padrão da Língua Portuguesa e em relação à pontuação, assinale a alternativa correta.

- (A) Está suspensa, em todo o país, a fabricação, distribuição e comercialização do álcool líquido com graduação maior que 54°GL, equivalente a 46,3 INPM (Instituto Nacional de Pesos e Medidas).
- (B) Está suspensa, em, todo o país, a fabricação distribuição e comercialização do álcool líquido com graduação maior que 54°GL, equivalente a 46,3 INPM (Instituto Nacional de Pesos e Medidas).
- (C) Está suspensa, em todo, o país, a fabricação, distribuição e comercialização do álcool líquido com graduação maior que 54°GL, equivalente a 46,3 INPM (Instituto Nacional de Pesos e Medidas).
- (D) Está suspensa, em todo o país, a fabricação, distribuição e, comercialização, do álcool líquido com graduação, maior que 54°GL, equivalente, a 46,3 INPM (Instituto Nacional de Pesos e Medidas).
- (E) Está suspensa, em todo o país, a fabricação, distribuição, e comercialização do, álcool líquido com graduação maior que 54°GL, equivalente a 46,3 INPM (Instituto Nacional de Pesos e Medidas).

6. De acordo com a norma-padrão da Língua Portuguesa e em relação à regência verbal, assinale a alternativa correta.

- (A) O Programa aspira a diminuição das ocorrências de eventos adversos associados à assistência à saúde.
- (B) Alguns pacientes e familiares preferem calar do que reclamar dos cuidados hospitalares.
- (C) Os hospitais e serviços de saúde obedecem as regras impostas pelo Ministério da Saúde.
- (D) Alguns hospitais não simpatizam com o Programa que será implantado pelo Ministério da Saúde e pela Agência Nacional de Vigilância Sanitária.
- (E) O Programa não pode esquecer dos hospitais mais afastados e menores.

7. Assinale a alternativa cujo vocábulo entre parênteses **não** corresponde ao sinônimo da palavra grifada, de acordo com o contexto em que se encontra.

- (A) O cancelamento do registro da sibutramina também foi **cogitado**. (conjecturado)
- (B) A Anvisa decidiu manter o produto no mercado, mas sob controle mais **rígido**. (severo)
- (C) Um projeto para retornar a venda de emagrecedores derivados de anfetamina, no País, é uma decisão **autônoma** do Congresso. (individual)
- (D) Segundo o diretor-presidente da Anvisa, a adoção de protocolos é o caminho mais eficiente para a **redução** dos eventos que afetam o atendimento ao paciente. (arrefecimento)
- (E) Estão programadas ações **voltadas** à capacitação de profissionais em todo o território nacional. (direcionadas)

8. De acordo com a norma-padrão da Língua Portuguesa e em relação à concordância nominal, assinale a alternativa correta.

- (A) É necessário essa medida para melhorar o atendimento nos hospitais.
- (B) Houve bastante melhorias relativas à segurança dos pacientes.
- (C) É importante que todos os hospitais tenham equipamento e atendimento perfeito.
- (D) Estão incluso as medidas necessárias para melhoria do sistema hospitalar.
- (E) Alguns hospitais estão meios receosos com a implantação do Programa Nacional de Segurança do Paciente.

9. Em relação às regras constantes do Manual de Redação da Presidência da República, marque V para verdadeiro ou F para falso e, em seguida, assinale a alternativa que apresenta a sequência correta.

- ( ) Não se concebe que um ato normativo de qualquer natureza seja redigido de forma obscura, que dificulte ou impossibilite sua compreensão.
- ( ) A concisão atende, basicamente, à economia de pensamento, eliminando passagens substanciais do texto no intuito de reduzir o tamanho do texto.
- ( ) As concordâncias verbal, nominal e pronominal dos pronomes de tratamento, embora se dirijam à pessoa com quem se fala, fazem a concordância com o substantivo que integra a locução como seu núcleo sintático, na terceira pessoa.

- (A) F/ F/ V
- (B) V/ F/ V
- (C) F/ V/ F
- (D) V/ V/ F
- (E) V/ F/ F

10. De acordo com as regras de redação das comunicações oficiais, assinale a alternativa **incorreta**.

- (A) O aviso é expedido exclusivamente por Ministros de Estado para autoridades de mesma hierarquia.
- (B) Aviso e ofício têm, como finalidade, o tratamento de assuntos oficiais pelos órgãos da Administração Pública entre si.
- (C) O ofício, além de tratar de assuntos oficiais pelos órgãos da Administração Pública entre si, também trata com particulares.
- (D) Aviso e ofício são modalidades de comunicação oficial praticamente idênticas.
- (E) O destinatário das comunicações do Serviço Público é somente o conjunto dos cidadãos, ou seja, o público.

### RACIOCÍNIO LÓGICO E QUANTITATIVO

11. O número 772 foi dividido em partes diretamente proporcionais a 7, 4 e 8 e inversamente proporcionais a 2, 3 e 5, respectivamente. Assinale a alternativa que apresenta o resultado dessa operação.

- (A) 120.
- (B) 160.
- (C) 180.
- (D) 200.
- (E) 240.

12. Considere as proposições abaixo.

- P1. Sandro ir dormir é condição necessária para Sílvia ir à praia e condição suficiente para Laura correr.
- P2. José conversar com Paula é condição necessária e suficiente para Valdo pular e condição necessária para Laura correr.
- P3. Valdo não pulou.

Com base nas proposições acima, é correto afirmar que

- (A) Laura correu ou José conversou com Paula.
- (B) Se Sílvia não foi à praia, então José conversou com Paula.
- (C) Sandro não dormiu e José não conversou com Paula.
- (D) Sandro dormiu e Laura não correu.
- (E) Sílvia foi à praia e Sandro não dormiu.

13. A sequência de números a seguir foi composta, a partir do 5º número, por uma regra.

3, 4, 5, 6, 18, 33, 62, 119,...

Assinale a alternativa que apresenta o próximo número da sequência.

- (A) 156.
- (B) 192.
- (C) 216.
- (D) 232.
- (E) 254.

14. Assinale a alternativa que apresenta a quantidade de números de quatro algarismos, múltiplos de 5, cujos algarismos da unidade de milhar pertencem a {2, 3, 4}, e os demais algarismos, a {0, 1, 5, 6, 7, 8, 9}.

- (A) 216.
- (B) 294.
- (C) 316.
- (D) 394.
- (E) 408.

15. Certo complemento nutricional para crianças é vendido em embalagens de 350g; o rótulo informa que o conteúdo é suficiente para preparar 10 porções, e que cada porção contém 80mg de sódio. De acordo com essas informações, assinale a alternativa que apresenta a quantidade de sódio em 2,1kg do produto.

- (A) 4,8g de sódio.
- (B) 5,0g de sódio.
- (C) 5,2g de sódio.
- (D) 5,8g de sódio.
- (E) 6,0g de sódio.

**DIREITO CONSTITUCIONAL E ADMINISTRATIVO  
E ÉTICA**

16. O artigo 5º da Constituição Federal prevê que
- (A) a prisão de qualquer pessoa e o local onde se encontre serão comunicados imediatamente ao juiz competente e à família do preso ou à pessoa por ele indicada.
  - (B) será concedido mandado de segurança sempre que a falta de norma regulamentadora torne inviável o exercício dos direitos e liberdades constitucionais e das prerrogativas inerentes à nacionalidade, à soberania e à cidadania.
  - (C) o preso tem direito à identificação dos responsáveis por sua prisão ou por seu interrogatório policial, salvo se os responsáveis por sua prisão se sentirem desprotegidos quanto a supostas ameaças que poderão ocorrer após sua identificação.
  - (D) será concedido o mandado de injunção com o objetivo de assegurar o conhecimento de informações relativas à pessoa do impetrante constantes de registros ou bancos de dados de entidades governamentais ou de caráter público, possibilitando a sua retificação ou anotação.
  - (E) será admitida ação privada nos crimes de ação pública, salvo quando o Ministério Público exigir segredo de justiça.
17. Sobre os direitos políticos, de acordo com os artigos 14 e 15 da Constituição Federal de 1988, assinale a alternativa correta.
- (A) Não constitui condição para elegibilidade o domicílio eleitoral na circunscrição.
  - (B) Para ser elegível ao cargo de Presidente e Vice-Presidente da República a idade máxima para que uma pessoa possa se candidatar deverá ser de 65 anos e, para Senador, 70 anos.
  - (C) O militar alistável somente será elegível, nos casos em que contar menos de dez anos de serviço, afastar-se da atividade, e nos casos em que contar mais de dez anos de serviço, se agregado pela autoridade superior e, se eleito, passará automaticamente, no ato da diplomação, para a inatividade.
  - (D) Para concorrerem a outros cargos, o Presidente da República, o Vice-Presidente da República, os Governadores de Estado e do Distrito Federal, os Prefeitos e os Senadores devem renunciar aos respectivos mandatos até um trimestre antes do pleito.
  - (E) São inelegíveis, no território de jurisdição do titular, o cônjuge e os parentes consanguíneos ou afins, até o terceiro grau ou por adoção, do Presidente da República, do Vice-Presidente da República, de Governador de Estado ou Território, do Distrito Federal, de Prefeito, salvo quem os haja substituído.

18. Sobre o artigo 1º do Capítulo I – Das Diretrizes Institucionais do Código de Ética da ANVISA – Resolução – RDC nº 141, de 30 de maio de 2003, assinale a alternativa que preenche correta e respectivamente as lacunas.

A Agência Nacional de Vigilância Sanitária – Anvisa, \_\_\_\_\_ vinculada ao \_\_\_\_\_ tem como finalidade institucional “promover a saúde da população, por intermédio do controle sanitário da produção e da comercialização de produtos e serviços submetidos à vigilância sanitária, inclusive dos ambientes, dos processos, dos insumos e das tecnologias a eles relacionadas, bem como o controle de portos, aeroportos e fronteiras”, \_\_\_\_\_ à Anvisa coordenar o Sistema Nacional de Vigilância Sanitária e desenvolver a política de Vigilância Sanitária do país, definida pelo Ministério da Saúde e homologada pelo \_\_\_\_\_.

- (A) autarquia especial/ Ministério da Saúde/ competindo ainda/ Conselho Nacional de Saúde
- (B) autarquia especial/ Ministério da Saúde/ sendo delegado/ Ministério da Saúde
- (C) empresa pública/ Ministério da Saúde/ sendo delegado / Conselho Nacional de Saúde
- (D) autarquia/ Ministério da Saúde e Meio Ambiente/ competindo ainda/ Ministério do Meio Ambiente
- (E) sociedade de economia mista/ Ministério do Meio Ambiente/ competindo ainda/ Conselho Regional de Saúde

19. A Constituição Federal poderá ser emendada mediante proposta

- I. do Presidente da República.
- II. de um terço, no mínimo, dos membros da Câmara dos Deputados ou do Senado Federal.
- III. de mais de metade das Assembleias Legislativas Estaduais e Câmaras Municipais.

É correto o que está contido em

- (A) I e II, apenas.
- (B) I, II e III.
- (C) II e III, apenas.
- (D) I e III, apenas.
- (E) III, apenas.

20. Sobre a Administração Pública em relação ao poder hierárquico existente, analise as assertivas abaixo.

- I. A hierarquia não é um critério de organização administrativa.
- II. A hierarquia é amparada no ordenamento legal e implica diversidade de funções atribuídas a cada órgão, sendo sempre exclusiva.
- III. O poder hierárquico tem por objetivo ordenar, coordenar, controlar e corrigir as atividades administrativas, no âmbito interno da Administração Pública.
- IV. Um agente público não poderá deixar de cumprir uma ordem emanada de seu superior hierárquico, mesmo que manifestamente ilegal, em respeito ao princípio da presunção de legitimidade, deixando a denúncia ao ato para depois de sua execução.

É correto o que se afirma em

- (A) I, apenas.
- (B) I e II, apenas.
- (C) III, apenas.
- (D) II e IV, apenas.
- (E) III e IV, apenas.

21. O Ato Discricionário é aquele que o direito concede à Administração Pública para a prática de atos administrativos com liberdade na escolha de sua conveniência, oportunidade e conteúdo. Sobre o assunto, assinale a alternativa **incorreta**.

- (A) Os atos discricionários praticados pela administração pública submetem-se ao controle do Poder Judiciário, tanto sob o aspecto da legalidade como sob o da moralidade.
- (B) Os atos discricionários seguem os mesmos elementos dos atos vinculados em relação ao motivo e objeto.
- (C) A discricionariedade não alcança todos os elementos do ato administrativo, pois em relação à competência, à forma e à finalidade do ato a autoridade está subordinada ao que a lei impõe.
- (D) A discricionariedade não dispensa a lei, nem se exerce sem ela, senão com observância e sujeição a ela.
- (E) No ato discricionário alguns elementos vêm definidos na lei, com precisão, e outros são deixados à decisão da Administração, com maior ou menor liberdade de apreciação da oportunidade e conveniência.

22. Sobre os requisitos básicos para investidura em cargo público, analise as assertivas abaixo.

- I. Ser brasileiro nato.
- II. Gozo dos direitos políticos.
- III. Idade mínima de dezoito anos.
- IV. Gozo de plena integridade física e mental.

É correto o que se afirma em

- (A) I, apenas.
- (B) II, apenas.
- (C) II e III, apenas.
- (D) III e IV, apenas.
- (E) I, II e IV, apenas.

23. Em relação à readaptação do servidor público, de acordo com a Lei nº 8.112/1990, analise as assertivas abaixo.

- I. É a investidura do servidor em cargo de atribuições e responsabilidades compatíveis com a limitação que tenha sofrido em sua capacidade física ou mental.
- II. A capacidade física ou mental do servidor público não prescinde de verificação em inspeção médica.
- III. Se julgado incapaz para o serviço público, o readaptando será colocado em disponibilidade.
- IV. A readaptação será efetivada em cargo de atribuições afins, respeitada a habilitação exigida, nível de escolaridade e equivalência de vencimentos e, na hipótese de inexistência de cargo vago, o servidor exercerá suas atribuições como excedente, até a ocorrência de vaga.

É correto o que se afirma em

- (A) I e II, apenas.
- (B) III e IV, apenas.
- (C) II e III, apenas.
- (D) I, II e IV, apenas.
- (E) I, II e III, apenas.

24. Entre as penalidades disciplinares estabelecidas no artigo 127 da Lei nº 8.112/1990, há a advertência. Sobre essa penalidade disciplinar, é **incorreto** afirmar que será aplicada quando o servidor público

- (A) coagir ou aliciar subordinados no sentido de filiarem-se a associação profissional ou sindical, ou a partido político.
- (B) praticar usura sob qualquer de suas formas.
- (C) recusar fé a documentos públicos.
- (D) manter sob sua chefia imediata, em cargo ou função de confiança, cônjuge, companheiro ou parente até o segundo grau civil.
- (E) cometer a pessoa estranha à repartição, fora dos casos previstos em lei, o desempenho de atribuição que seja de sua responsabilidade ou de seu subordinado.

25. A respeito da moralidade da Administração Pública, de acordo com o Código de Ética Profissional do Servidor Público Civil do Poder Executivo Federal, analise as assertivas abaixo.

- I. A moralidade da Administração não se limita à distinção entre o bem e o mal.
- II. O fim almejado deve ser sempre o bem comum.
- III. O servidor público tem o dever de buscar o equilíbrio entre a legalidade e a finalidade na tentativa de proporcionar a consolidação da moralidade do ato administrativo praticado.

É correto o que se afirma em

- (A) I e III, apenas.
- (B) I e II, apenas.
- (C) II e III, apenas.
- (D) III, apenas.
- (E) I, II e III.

### REGULAÇÃO E ADMINISTRAÇÃO PÚBLICA

26. Ao conjunto de ações que visam à participação popular na formulação e controle das ações de governo, previstas na Constituição Federal de 1988, é denominado de

- (A) Controle difuso.
- (B) Controle democrático.
- (C) Controle social.
- (D) Plano de Governo.
- (E) Plano consuetudinário.

27. A respeito das políticas públicas, analise as assertivas abaixo.

- I. As políticas públicas regulatórias visam regular determinado setor, ou seja, criar normas para o funcionamento dos serviços e a implementação de equipamentos urbanos. Assim, a política regulatória se refere a normas de agências reguladoras, haja vista que não se concretiza através das leis.
- II. As políticas públicas distributivas têm objetivos pontuais ou setoriais ligados à oferta de equipamentos e serviços públicos.
- III. Como exemplos de políticas redistributivas clássicas, podemos citar a isenção ou a diminuição do IPTU (Imposto Predial e Territorial Urbano) para camadas sociais mais pobres da cidade, e o aumento desse imposto para os setores de maior nível de renda que vivem em mansões ou apartamentos de luxo.

É correto o que se afirma em

- (A) I, apenas.
- (B) I e II, apenas.
- (C) I e III, apenas.
- (D) II e III, apenas.
- (E) III, apenas.

28. A Administração Pública pode ser definida como

- (A) a atividade desenvolvida pelo Estado para assegurar os interesses coletivos e, teoricamente, o conjunto de órgãos e pessoas jurídicas a quem a lei atribui o exercício de administrar o Estado.
- (B) a gestão científica dos recursos e da direção do trabalho humano, enfocada na satisfação de um interesse.
- (C) o conjunto de regras de conduta e de controle da atividade privada do Estado, com a finalidade de estabelecer o funcionamento equilibrado do mercado.
- (D) a forma de governo pela qual o chefe de Estado é eleito por voto, tendo sua gestão uma duração limitada.
- (E) o conjunto de atribuições e responsabilidades previstas na estrutura organizacional que devem ser cometidas a um servidor público.

29. Em relação à Avaliação de Impacto Regulatório (AIR), analise as assertivas abaixo.

- I. Na realização da Análise de Custo-Benefício (ACB) devem ser incluídos e explicitados todos os impactos significativos da regulação, independentemente de serem quantificáveis os custos e benefícios associados. Devem ser explicitados apenas os impactos que podem ser monetizados, sendo especificado, tanto quanto possível, quem arca com os custos e quem auferir os benefícios. Esta ideia de explicitação é o princípio básico de transparência e de governança.
- II. A AIR é uma ferramenta regulatória que examina e avalia os prováveis benefícios, custos e efeitos das regulações. É um processo sistemático de questionamento no início do processo de regulação, traduzido em um relatório analítico utilizado para aumentar o entendimento dos problemas, avaliar alternativas, apontar possíveis impactos indiretos da ação governamental.
- III. A AIR é um instrumento formal que permite a explicitação dos problemas regulatórios, das opções disponíveis de política e das consequências das decisões regulatórias, em cada caso concreto, mediante a utilização de dados empíricos.
- IV. A AIR é uma ferramenta que tem o condão de conferir estrutura, consistência, rigor e transparência à revisão regulatória e vem sendo amplamente utilizada no contexto internacional em programas de melhoria regulatória.

É correto o que se afirma em

- (A) I, apenas.
- (B) I, III e IV, apenas.
- (C) II, III e IV, apenas.
- (D) II, apenas.
- (E) II e IV, apenas.



30. Em relação a políticas de transparência e participação social no processo regulatório adotadas pela ANVISA, traduzidas em uma série de ações práticas, assinale a alternativa **incorreta**.

- (A) A ANVISA realiza, periodicamente, consultas e audiências públicas para receber contribuições e críticas relacionadas a suas propostas regulatórias.
- (B) A ANVISA possui, em sua estrutura, o Conselho Consultivo e Ouvidoria independente e atuante para receber queixas e manifestações dos interessados.
- (C) A ANVISA dispõe de dez câmaras setoriais temáticas que reúnem mais de trezentas instituições de representação nacional para a discussão e o encaminhamento de propostas e sugestões à Diretoria Colegiada da Agência.
- (D) A ANVISA elabora semestralmente um Relatório de Atividades que representa instrumento de promoção da transparência, uma vez que, por iniciativa própria dessa Agência, ele é apresentado ao Congresso Nacional como forma de prestar contas de sua atuação aos parlamentares.
- (E) A ANVISA desenvolve projetos de fortalecimento da capacidade técnica de participação social dos consumidores na regulação com o Instituto Brasileiro de Defesa do Consumidor – IDEC.

#### VIGILÂNCIA SANITÁRIA E SAÚDE PÚBLICA

31. Com a promulgação da Constituição Brasileira de 1988 e a implantação do Sistema Único de Saúde (SUS), ficou definido e consolidado, com a Lei 8.080/1990, o conceito atual de Vigilância Sanitária no Brasil. Assinale a alternativa que apresenta esse conceito.

- (A) Um conjunto de ações capaz de eliminar, diminuir ou prevenir riscos à saúde e de intervir nos problemas sanitários decorrentes do meio ambiente, da produção e circulação de bens e da prestação de serviços de interesse à saúde.
- (B) Um conjunto de ações com intervenção exclusiva nos problemas decorrentes do meio ambiente.
- (C) Um conjunto de ações com intervenção exclusiva nos problemas decorrentes da prestação de serviços de saúde.
- (D) Um conjunto de ações capaz de intervir exclusivamente nos problemas decorrentes da produção e circulação de bens de interesse em saúde.
- (E) Um conjunto de ações que proporciona o conhecimento, a detecção ou prevenção de qualquer mudança nos fatores determinantes e condicionantes de saúde, com a finalidade de recomendar e adotar medidas de prevenção e controle das doenças ou agravos.

32. Quanto às origens da Vigilância Sanitária no Brasil, é correto afirmar que ela teve seu início com

- (A) a regulamentação do Sistema Único de Saúde (SUS), pela Lei 8.080/1990.
- (B) a chegada da Família Real portuguesa, em 1808, quando se tornou necessária para fiscalizar boticas, parteiras, cirurgiões, portos e viajantes.
- (C) a criação do SUS, na Constituição de 1988.
- (D) a Consolidação das Leis do Trabalho (CLT), em 1943, durante o governo de Getúlio Vargas.
- (E) o advento da República no Brasil, em 1889.

33. Assinale a alternativa que apresenta áreas de abrangência e atuação da Vigilância Sanitária no Brasil.

- (A) A notificação compulsória de doenças no Sistema Nacional de Agravos de Notificação (SINAN).
- (B) Alimentos, medicamentos e notificação de doenças para evitar epidemias.
- (C) Coleta de dados, processamento, análise e interpretação dos dados para recomendar medidas de controle.
- (D) Promoção da saúde, prevenção de doenças, diagnóstico e tratamento.
- (E) Agrotóxicos, derivados do tabaco e monitoramento e regulação do mercado.

34. Em relação ao sistema de Laboratórios de Saúde Pública (LACEN), instituído em 2004 para atender às ações de Vigilância em Saúde, assinale a alternativa correta.

- (A) Os LACENs atuam nos estados da Federação, servindo de apoio às ações da Vigilância em Saúde.
- (B) A Agência Nacional de Vigilância Sanitária (Anvisa) possui um laboratório de apoio em nível federal, centralizado, para atender às necessidades de análises para todo o país.
- (C) Os LACENs atuam nos municípios, servindo de apoio às ações da Vigilância em Saúde.
- (D) Existe um LACEN único para servir de apoio às atividades da Vigilância em Saúde, com sede na Fundação Oswaldo Cruz, no Rio de Janeiro.
- (E) O sistema de LACENs é formado por uma rede de laboratórios existentes em todos os municípios, responsáveis pelas análises clínicas de baixa complexidade, para o diagnóstico de doenças.

35. A respeito da Agência Nacional de Vigilância Sanitária (Anvisa), assinale a alternativa correta.

- (A) É uma autarquia, o que lhe dá poderes de independência administrativa, autonomia financeira e estabilidade de seus dirigentes, vinculada ao Ministério da Saúde.
- (B) É uma diretoria vinculada ao Ministério da Saúde, sem independência administrativa nem autonomia financeira, sendo seu diretor nomeado pela Presidência da República.
- (C) É uma secretaria especial, vinculada diretamente à Presidência da República, com independência administrativa, autonomia financeira e estabilidade de seus dirigentes.
- (D) É uma autarquia, o que lhe dá poderes de independência administrativa e autonomia financeira, vinculada ao Ministério da Saúde, com sede e atuação única em Brasília, podendo contratar especialistas para a execução de trabalhos técnico-científicos, econômicos e jurídicos.
- (E) É uma secretaria especial, vinculada diretamente ao Sistema Nacional de Vigilância Sanitária do Ministério da Saúde, com independência administrativa e autonomia financeira, sem poderes, no entanto, para contratar técnicos que tenham vínculo empregatício ou contratual com empresas sujeitas à ação da Vigilância Sanitária.

36. Sobre o Sistema Nacional de Vigilância Sanitária, assinale a alternativa correta.

- (A) É um sistema de fiscalização e orientação executado exclusivamente por instituições da administração pública direta federal.
- (B) É um sistema de fiscalização e orientação executado exclusivamente por instituições das administrações públicas diretas federal e estaduais.
- (C) É um sistema de fiscalização e orientação executado por instituições das administrações públicas diretas federal, estaduais e municipais.
- (D) É um sistema de fiscalização e orientação executado por instituições da administração pública, direta e indireta, da Federação, dos estados e dos municípios.
- (E) É um sistema de fiscalização e orientação executado exclusivamente por instituições da administração pública, direta e indireta, dos municípios.

37. Com relação ao consumo de alimentos, bebidas e águas de abastecimento e mineral, além dos riscos de veiculação de doenças infectoparasitárias, há também o risco de outros agravos relacionados a resíduos tóxicos, anabolizantes e hormônios, e coadjuvantes da tecnologia de fabricação. É correto afirmar que o controle sanitário de alimentos, bebidas e águas de abastecimento e mineral é de competência do(s) setor(es) da

- (A) Saúde, Agricultura e Minas e Energia.
- (B) Saúde, apenas.
- (C) Saúde e Agricultura, apenas.
- (D) Agricultura e Minas e Energia, apenas.
- (E) Agricultura, apenas.

38. Os avanços tecnológicos do século passado levaram à produção de uma grande variedade de medicamentos, a maioria com registro no FDA (*Food and Drug Administration*), órgão norte-americano de credibilidade internacional. No Brasil, entretanto, foram lançados vários medicamentos “maquiados”, isto é, chamados de novos, porém já existentes no mercado e que não oferecem nenhum ganho terapêutico. É correto afirmar que o registro de novos medicamentos no mercado brasileiro compete

- (A) à Diretoria de Assistência Farmacêutica do Ministério da Saúde.
- (B) ao setor de Farmácia Básica do Ministério da Saúde.
- (C) aos Laboratórios Centrais de Saúde Pública (LACENs).
- (D) à Anvisa.
- (E) ao Instituto Nacional de Controle de Qualidade em Saúde (INCQS), da Fundação Oswaldo Cruz.

39. As Doenças Transmitidas por Alimentos (DTA) ocorrem pela ingestão de alimentos contaminados e/ou água contaminada. De 2000 a 2011, 163.425 pessoas ficaram doentes num dos 8.663 surtos de DTA que ocorreram no Brasil, a maioria deles sem que o alimento causador fosse detectado. Com relação à investigação das DTA, é correto afirmar que

- (A) ela não é de grande importância, porque as DTA dificilmente levam à morte ou trazem graves riscos à saúde.
- (B) ela é de grande importância, porque as DTA podem levar a óbito e deixar sequelas, além de absenteísmo, perdas econômicas e disseminação de doenças.
- (C) ela é feita pela Vigilância Epidemiológica e pela Anvisa.
- (D) ela é feita pelas Vigilâncias Sanitárias dos estados, através da elaboração de um inquérito epidemiológico, pelo qual chegam ao alimento causador e ao agente etiológico.
- (E) ela é feita exclusivamente pelas Vigilâncias Epidemiológicas dos municípios.

40. É correto afirmar que a Vigilância Sanitária tem poder de polícia, pois

- (A) seus fiscais multam os infratores com os mesmos valores das multas de trânsito.
- (B) seus fiscais têm a mesma ação ostensiva da Polícia Militar.
- (C) ela possui delegacias subordinadas às secretarias estaduais de Saúde.
- (D) ela pode interditar estabelecimentos e recolher e inutilizar produtos nocivos à saúde.
- (E) ela tem delegacias semelhantes aos distritos policiais, em todos os municípios brasileiros.

## CONHECIMENTOS ESPECÍFICOS

41. De acordo com a Lei nº 8.080/1990, que dispõe sobre as condições para a promoção, proteção e recuperação da saúde, a organização e o funcionamento dos serviços correspondentes, analise as assertivas.

- I. A saúde tem como fatores determinantes e condicionantes, entre outros, a alimentação, a moradia, o saneamento básico, o meio ambiente, o trabalho, a renda, a educação, o transporte, o lazer e o acesso aos bens e serviços essenciais; os níveis de saúde da população expressam a organização social e econômica do País.
- II. O conjunto de ações e serviços de saúde, prestados por órgãos e instituições públicas federais, estaduais e municipais, da Administração direta e indireta e das fundações mantidas pelo Poder Público, constitui o Sistema Único de Saúde (SUS), do qual se exclui a iniciativa privada que dele não poderá participar.
- III. Incluem-se no campo de atuação do Sistema Único de Saúde (SUS), entre outras ações: a execução de ações de assistência terapêutica integral, inclusive farmacêutica; a participação na formulação da política e na execução de ações de saneamento básico; a vigilância nutricional e a orientação alimentar; a colaboração na proteção do meio ambiente, nele compreendido o do trabalho.
- IV. Entende-se por saúde do trabalhador um conjunto de atividades que se destina, através das ações de vigilância epidemiológica e vigilância sanitária, à promoção e proteção da saúde dos trabalhadores, assim como visa à recuperação e reabilitação da saúde dos trabalhadores submetidos aos riscos e agravos advindos das condições de trabalho, abrangendo a participação na normatização, fiscalização e controle dos serviços de saúde do trabalhador nas instituições e empresas públicas e privadas.

É correto o que se afirma em

- (A) I e II, apenas.
- (B) II e III, apenas.
- (C) III e IV, apenas.
- (D) I, II e III, apenas.
- (E) I, III e IV, apenas.

42. Segundo a Lei nº 8.142/90, que dispõe sobre a participação da comunidade na gestão do Sistema Único de Saúde (SUS) e sobre as transferências intergovernamentais de recursos financeiros na área da saúde, entre outras providências, assinale a alternativa **incorreta**.

- (A) O Sistema Único de Saúde (SUS) contará, em cada esfera de governo, sem prejuízo das funções do Poder Legislativo, com as seguintes instâncias colegiadas: a Conferência de Saúde e o Conselho de Saúde.
- (B) A Conferência de Saúde reunir-se-á a cada quatro anos com a representação dos vários segmentos sociais, para avaliar a situação da saúde e propor as diretrizes para a formulação da política de saúde nos níveis correspondentes, convocada pelo Poder Executivo ou, extraordinariamente, por esta ou pelo Conselho de Saúde.
- (C) O Conselho de Saúde, em caráter permanente e deliberativo, órgão colegiado composto por representantes do governo, prestadores de serviço, profissionais de saúde e usuários, atua na formulação de estratégias e no controle da execução da política de saúde na instância correspondente, inclusive nos aspectos econômicos e financeiros, cujas decisões serão homologadas pelo chefe do poder legalmente constituído em cada esfera do governo.
- (D) A representação dos usuários nos Conselhos de Saúde e Conferências contará com um terço do número de membros dos demais segmentos.
- (E) Os recursos do Fundo Nacional de Saúde (FNS) serão alocados, entre outras possibilidades, como despesas de custeio e de capital do Ministério da Saúde, seus órgãos e entidades, da administração direta e indireta e investimentos previstos em lei orçamentária, de iniciativa do Poder Legislativo e aprovados pelo Congresso Nacional.

43. Segundo os termos da Lei complementar nº 141/2012, que regulamenta o parágrafo 3º do artigo 198 da Constituição Federal, quanto à fiscalização da gestão da saúde, analise as assertivas abaixo.

- I. Sem prejuízo das atribuições próprias do Poder Legislativo e do Tribunal de Contas de cada ente da federação, o Ministério da Saúde manterá sistema de registro eletrônico centralizado das informações de saúde referentes aos orçamentos públicos da União, dos Estados, do Distrito Federal e dos Municípios, incluída sua execução, garantido o acesso público às informações.
- II. Os Poderes Executivos da União, dos Estados, do Distrito Federal e dos Municípios disponibilizarão, aos respectivos Tribunais de Contas, informações sobre o cumprimento da referida Lei Complementar, com a finalidade de subsidiar as ações de controle e fiscalização. Constatadas divergências entre os dados disponibilizados pelo Poder Executivo e os obtidos pelos Tribunais de Contas em seus procedimentos de fiscalização, serão cientificados o Poder Judiciário e o Ministério Público Federal, para que sejam adotadas as medidas cabíveis.
- III. Os Conselhos de Saúde, no âmbito de suas atribuições, avaliarão anualmente o relatório consolidado do resultado da execução orçamentária e financeira no âmbito da saúde e o relatório do gestor da saúde sobre a repercussão da referida Lei Complementar nas condições de saúde e na qualidade dos serviços de saúde das populações respectivas e encaminhará ao Chefe do Poder Legislativo do respectivo ente da Federação as indicações para que sejam adotadas as medidas ressarcitórias necessárias.

- (A) I, apenas.
- (B) I e III, apenas.
- (C) II e III, apenas.
- (D) III, apenas.
- (E) I, II e III.

44. A respeito da organização, direção e da gestão do Sistema Único de Saúde (SUS), a Lei nº 8.080/90 dispõe que

- I. os municípios poderão constituir consórcios para desenvolver, em conjunto, as ações e os serviços de saúde que lhes correspondam, aplicando-se aos consórcios administrativos intermunicipais o princípio da direção única, e os respectivos atos constitutivos disporão sobre sua observância.
- II. serão criadas Comissões Permanentes de integração entre os serviços de saúde e as instituições de ensino profissional e superior, sendo que cada uma delas terá por finalidade propor prioridades, métodos e estratégias para a formação e educação continuada dos recursos humanos do Sistema Único de Saúde (SUS), na esfera correspondente, assim como em relação à pesquisa e à cooperação técnica entre essas instituições.
- III. as Comissões Intergestores Bipartite e Tripartite são reconhecidas como foros de negociação e pactuação entre gestores, quanto aos aspectos operacionais do Sistema Único de Saúde (SUS).
- IV. o Conselho Nacional de Secretários de Saúde (Conass) e o Conselho Nacional de Secretarias Municipais de Saúde (Conasems) são reconhecidos como entidades representativas dos entes estaduais e municipais para tratar de matérias referentes à saúde e declarados de utilidade pública e de relevante função social, na forma do regulamento. O Conass e o Conasems receberão recursos do orçamento geral da União por meio do Fundo Nacional de Saúde, para auxiliar no custeio de suas despesas institucionais, podendo ainda celebrar convênios com a União.

É correto o que está contido em

- (A) I e III, apenas.
- (B) II e III, apenas.
- (C) I, II, III e IV.
- (D) I, II e III, apenas.
- (E) II e IV, apenas.

45. Com relação ao Decreto nº 7.508/2011, que regulamenta a Lei nº 8.080/90, analise as assertivas abaixo.

- I. Considera-se Região de Saúde o espaço geográfico contínuo constituído por agrupamentos de Municípios limítrofes, delimitado a partir de identidades culturais, econômicas e sociais e de redes de comunicação e infraestrutura de transportes compartilhados, com a finalidade de integrar a organização, o planejamento e a execução de ações e serviços de saúde.
- II. Considera-se Mapa da Saúde a descrição geográfica da distribuição de recursos humanos e de ações e serviços de saúde ofertados pelo SUS e pela iniciativa privada, considerando-se a capacidade instalada existente, os investimentos e o desempenho aferido a partir dos indicadores de saúde do sistema.
- III. As Regiões de Saúde serão instituídas privativamente pela União, em articulação com os Estados e Municípios, respeitadas as diretrizes gerais pactuadas na Comissão Intergestores Tripartite – CIT. Poderão ser interestaduais, compostas por Municípios limítrofes ou não e a instituição de Regiões de Saúde situadas em áreas de fronteira com outros países deverá respeitar as normas que regem as relações internacionais.
- IV. Para ser instituída, bastará à Região de Saúde conter ações e serviços de atenção primária, urgência e emergência e atenção ambulatorial especializada e hospitalar.

É correto o que se afirma em

- (A) I e II, apenas.
- (B) I e IV apenas.
- (C) II e III, apenas.
- (D) III e IV, apenas.
- (E) I, II, III e IV.

46. Segundo a Lei Complementar nº 141/2012, que regulamenta o parágrafo 3º do artigo 198 da Constituição Federal e dispõe sobre os valores mínimos a serem aplicados nas ações e serviços públicos de saúde pela União, analise as assertivas abaixo.

- I. Observadas as disposições da Constituição Federal e da Lei nº 8.080/90, serão consideradas despesas com ações e serviços públicos de saúde, para efeito de apuração da aplicação dos recursos mínimos estabelecidos, entre outras, as referentes a: vigilância em saúde, incluindo a epidemiológica e a sanitária; atenção integral e universal à saúde em todos os níveis de complexidade, incluindo assistência terapêutica e recuperação de deficiências nutricionais; e saneamento básico referente às ações financiadas e mantidas com recursos provenientes de taxas, tarifas ou preços públicos instituídos para essa finalidade.
- II. Não constituirão despesas com ações e serviços públicos de saúde, para fins de apuração dos percentuais mínimos de que trata a referida lei complementar, aquelas decorrentes de pagamento de aposentadorias e pensões, inclusive dos servidores da saúde; pessoal ativo da área de saúde quando em atividade alheia à referida área; merenda escolar e outros programas de alimentação; e manejo ambiental vinculado diretamente ao controle de vetores de doenças.
- III. A União aplicará, anualmente, em ações e serviços públicos de saúde, o montante correspondente ao valor empenhado no exercício financeiro anterior, apurado nos termos da referida Lei Complementar, acrescido de, no mínimo, o percentual correspondente à variação nominal do Produto Interno Bruto (PIB) ocorrida no ano anterior ao da lei orçamentária anual.
- IV. Os Estados e o Distrito Federal aplicarão, anualmente, em ações e serviços públicos de saúde, no mínimo, 12% (doze por cento) da arrecadação dos impostos e recursos previstos na Constituição Federal, deduzidas as parcelas que forem transferidas aos respectivos Municípios. Aos Municípios cabe aplicar anualmente em ações e serviços públicos de saúde, no mínimo, 15% (quinze por cento) da arrecadação dos impostos, conforme a Constituição Federal.

É correto o que se afirma em

- (A) I e II, apenas.
- (B) II e III, apenas.
- (C) II e IV, apenas.
- (D) III e IV, apenas.
- (E) I, II, III e IV.

47. As células pluripotentes induzidas são atualmente consideradas como a alternativa mais viável como fonte de células tronco em protocolos de terapia celular. Assinale a alternativa que apresenta a forma como essas células são geradas.

- (A) Pela transfecção dos genes OCT-4, SOX-2, C-MYC e KLF4, apenas.
- (B) Pela transfecção dos genes OCT-4, SOX-2 e C-MYC, apenas.
- (C) Pela transfecção dos genes OCT-4 e SOX-2, apenas.
- (D) Pela transfecção do gene OCT-4, apenas.
- (E) Pelo isolamento de células tronco adultas do paciente.

48. O uso das células tronco neurais é uma alternativa terapêutica em estudo para o tratamento de doenças neurodegenerativas como o Alzheimer, Parkinson e Esclerose Múltipla. Essas células são capazes de diferenciar e substituir os seguintes tipos celulares:

- (A) neurônios, apenas.
- (B) neurônios e astrócitos, apenas.
- (C) neurônios, astrócitos e oligodendrócitos, apenas.
- (D) neurônios e oligodendrócitos, apenas.
- (E) neurônios, astrócitos, oligodendrócitos e queratócitos.

49. Com o aumento dos casos de obesidade, tornou-se comum o uso de medicamentos para tratar o problema. Porém, nem sempre esses medicamentos fazem bem à saúde, e podem até se tornar perigosos. Entendendo o processo de formação das células de gordura, pode-se controlá-lo e até revertê-lo. Essa é uma das promessas terapêuticas do uso de células-tronco. Assinale a alternativa que apresenta de qual linhagem celular são derivados os adipócitos, ou seja, células especializadas na estocagem de gordura.

- (A) Endotelial.
- (B) Mesenquimal.
- (C) Hematopoiética.
- (D) Epitelial.
- (E) Leucocitária.

50. O Estado confirmou as primeiras mortes por gripe H1N1 do interior paulista na região de São José do Rio Preto (438km de São Paulo) neste ano. De acordo com a Secretaria de Estado da Saúde, uma pessoa morreu em Rio Preto e outra em Catanduva (385km de SP). A primeira morte do ano foi registrada na capital – a pasta não soube informar quando. Sobre o tipo de vírus da gripe H1N1 é correto classificá-lo como

- (A) fenotipo.
- (B) genotipo.
- (C) sorotipo.
- (D) virustipo.
- (E) cepa.

51. O vírus influenza, causador da gripe, é uma partícula formada pelo seguinte tipo de material genético:

- (A) RNA fita simples.
- (B) RNA fita dupla.
- (C) DNA fita simples.
- (D) DNA fita dupla.
- (E) DNA e RNA.

52. Durante a gravidez, a mãe passa anticorpos para o feto através da placenta. Essas proteínas circulam no sangue do bebê neutralizando a ação de microorganismos. Ao nascerem, os bebês ganham proteção extra de anticorpos, outras proteínas e células imunológicas através da amamentação pelo leite materno. Assinale a alternativa que apresenta a imunoglobulina mais abundante encontrada no leite.

- (A) IgG.
- (B) IgA.
- (C) IgM.
- (D) IgD.
- (E) IgE.

53. A transfecção é um processo de introdução de ácidos nucleicos dentro de células eucariotas e usa como base a tecnologia do DNA recombinante. São considerados métodos de transfecção:

- I. precipitação com fosfato de cálcio.
- II. reagentes lipídicos catiônicos.
- III. DEAE-Dextran.
- IV. eletroporação.
- V. vetores virais.

É correto o que está contido em

- (A) IV, apenas.
- (B) IV e V, apenas.
- (C) I, III e V, apenas.
- (D) I, II, III, IV e V.
- (E) II e III, apenas.

54. A PCR é uma das técnicas mais comuns da Biologia Molecular e possui aplicações em clonagem e tecnologia do DNA recombinante, diagnósticos de doenças raras, estudos dos aspectos genéticos do funcionamento do corpo humano e na Biotecnologia como produção de alimentos, fármacos e componentes biológicos. Sobre essa técnica, assinale a alternativa correta.

- (A) A replicação do DNA ocorre no sentido 5' - 3'.
- (B) Os pares de primers ou oligonucleotídeos devem ter sequências complementares para que possam anelar-se durante os ciclos de amplificação da PCR.
- (C) No sistema PCR-Taqman a probe de identificação deve ter sequência de hibridização maior que a dos pares primers para que haja a liberação do fluoróforo.
- (D) O processo de amplificação ocorre em progressão geométrica.
- (E) A fase de anelamento é essencial para garantir especificidade na reação de amplificação.

55. Considere a imagem abaixo representando uma leitura de uma fonte de corrente alternada.

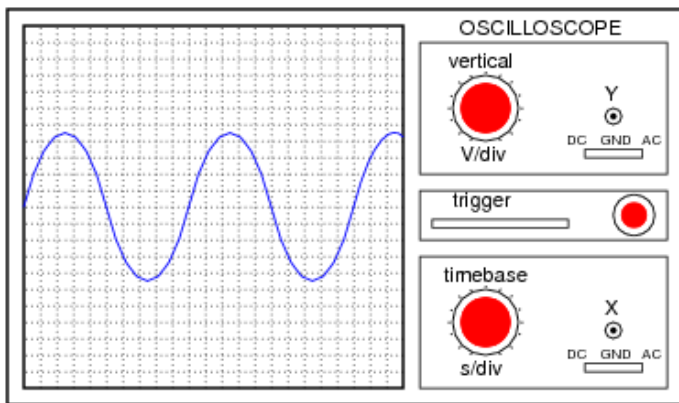

Sabendo que a sensibilidade vertical é de 0,5V/div e o controle "timebase" está ajustado para 2,5ms/div, assinale a alternativa que apresenta, respectivamente, os valores da tensão de pico (V), da tensão rms (V) e da frequência (Hz).

- (A) 2,25; 1,59; 40.
- (B) 2,25; 2,25; 60.
- (C) 2,25; 3,18; 50.
- (D) 3,18; 1,59; 60.
- (E) 3,18; 2,25; 40.

56. Observe abaixo quatro sistemas formados por duas cargas puntiformes.

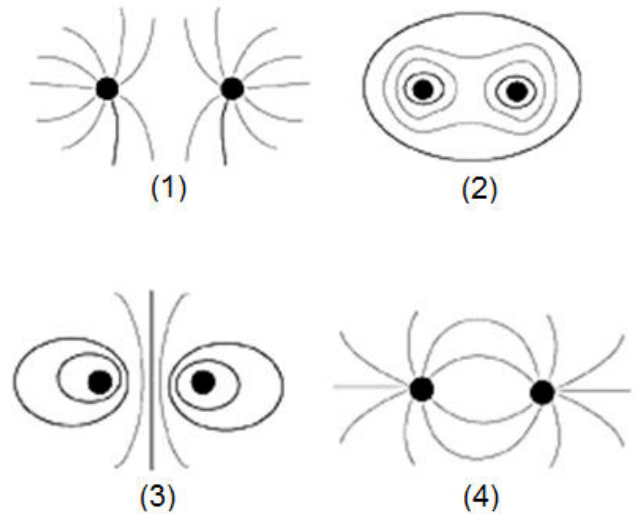

Assinale a alternativa que interpreta corretamente cada uma das figuras apresentadas.

- (A) Figura 1 - Linhas de campo de duas cargas de mesmo valor e de mesmo sinal/ Figura 2 - Superfícies equipotenciais de duas cargas de mesmo valor e de mesmo sinal/ Figura 3 - Superfícies equipotenciais de duas cargas de mesmo valor e de sinais opostos/ Figura 4 - Linhas de campo de duas cargas de mesmo valor e de sinais opostos.
- (B) Figura 1 - Superfícies equipotenciais de duas cargas de mesmo valor e de sinais opostos/ Figura 2 - Linhas de campo de duas cargas de mesmo valor e de mesmos sinais opostos/ Figura 3 - Linhas de campo de duas cargas de mesmo valor e de mesmo sinal/ Figura 4 - Superfícies equipotenciais de duas cargas de mesmo valor e de mesmo sinal.
- (C) Figura 1 - Linhas de campo de duas cargas de valores distintos e de mesmo sinal/ Figura 2 - Linhas de campo de duas cargas de mesmo valor e de mesmo sinal/ Figura 3 - Linhas de campo de duas cargas de mesmo valor e de sinais opostos/ Figura 4 - Linhas de campo de duas cargas de mesmo valor e de sinais opostos.
- (D) Figura 1 - Superfícies equipotenciais de duas cargas de mesmo valor e de mesmo sinal/ Figura 2 - Superfícies equipotenciais de duas cargas de mesmo valor e de mesmo sinal/ Figura 3 - Superfícies equipotenciais de duas cargas de mesmo valor e de sinais opostos/ Figura 4 - Superfícies equipotenciais de duas cargas de mesmo valor e de sinais opostos.
- (E) Figura 1 - Linhas de campo de duas cargas de mesmo valor e de sinais opostos/ Figura 2 - Superfícies equipotenciais de duas cargas de mesmo valor e de sinais opostos/ Figura 3 - Superfícies equipotenciais de duas cargas de mesmo valor e de mesmo sinal/ Figura 4 - Linhas de campo de duas cargas de mesmo valor e de mesmo sinal.

57. Sistemas envolvendo transferência de calor podem, em muitos casos, ser tratados de modo análogo a circuitos elétricos resistivos. Uma parede é atravessada por um fluxo térmico de modo equivalente a uma corrente num condutor. A parede oferece uma resistência térmica do mesmo modo que o condutor oferece uma resistência elétrica. Uma forma muito simples de analisar circuitos elétricos resistivos é estudá-los por meio de associações de resistores em série ou em paralelo.

Considere um sistema formado pelo conjunto de condutores térmicos a seguir:

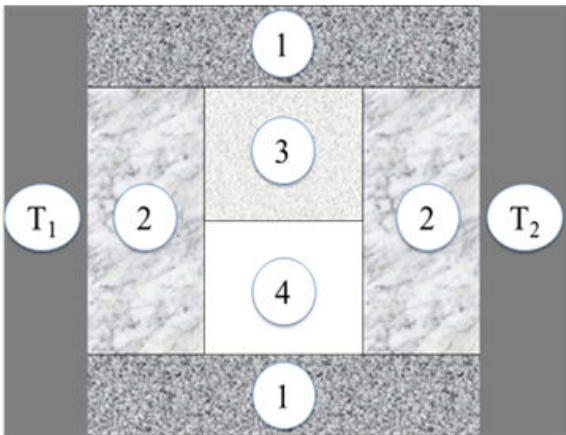

Os elementos indicados pelo número 1, apresentados na figura acima, são idênticos em suas dimensões e material; os elementos representados pelo número 2 também são idênticos em suas dimensões e material; os elementos 3 e 4 têm dimensões idênticas, contudo são constituídos de materiais diferentes. Os materiais de 1, 2, 3 e 4 são distintos entre si. As fontes térmicas são constantes e estão indicadas por suas temperaturas  $T_1$  e  $T_2$  ( $T_1 > T_2$ ). O sistema térmico já se encontra em regime estacionário. Assinale a alternativa que representa, corretamente, o circuito elétrico análogo da associação de condutores acima.

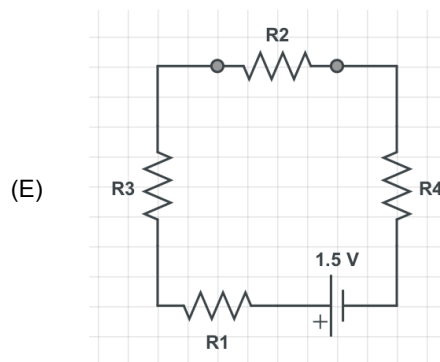
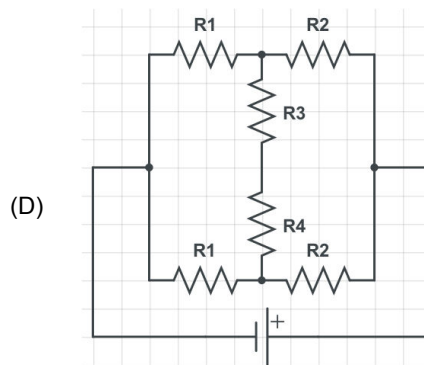
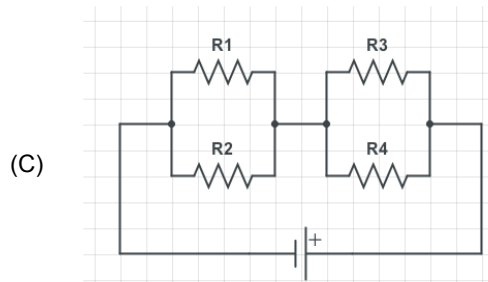
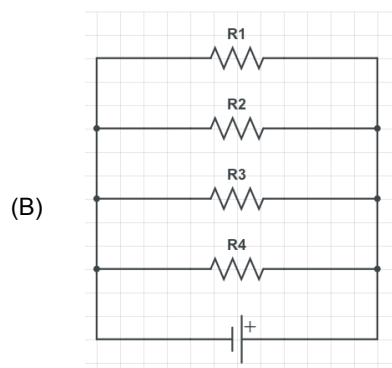
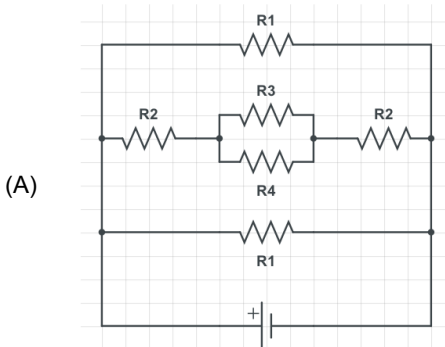



58. Dois corpos cilíndricos, sustentados por fios, estão completamente mergulhados em quantidades iguais de água, em recipientes idênticos. Ambos estão sobre balanças digitais perfeitamente calibradas.

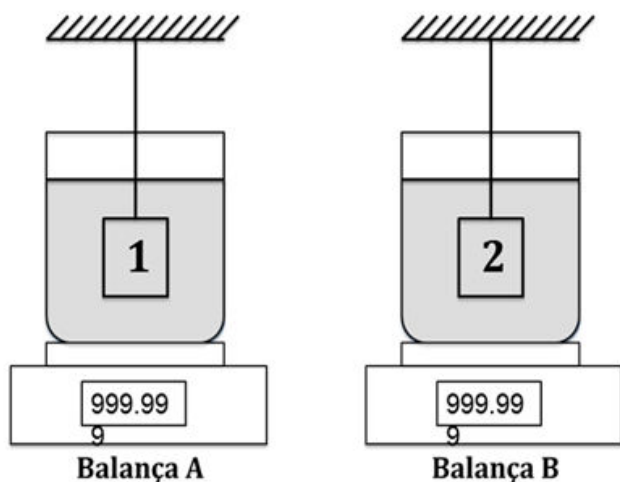

A densidade do corpo 1 vale o dobro da densidade da água e a do corpo 2 vale o triplo. Sabendo que os corpos possuem massas iguais, sobre as leituras das balanças, é correto afirmar que

- (A) a leitura de A é maior que a leitura de B, entretanto, o valor indicado por elas é menor que a soma das massas da água, do corpo e do recipiente colocados sobre a respectiva balança.
- (B) a leitura de A é igual a leitura de B, porém a leitura de A é menor que a soma das massas dos corpos sobre ela, enquanto que a leitura de B é igual.
- (C) a leitura de A é igual à leitura de B, entretanto, a força aplicada no fundo do lado interno do recipiente sobre a balança A é maior que a força aplicada sobre o fundo do lado interno do recipiente sobre a balança B.
- (D) a leitura de A é menor que a leitura de B, pois a densidade de A é menor que a de B. Contudo, indicação da massa total do conjunto de A é igual à soma das massas dos elementos.
- (E) a leitura de A é menor que a leitura de B, pois a densidade de A é menor que a de B. Contudo, indicação da massa total do conjunto de A e do conjunto de B são maiores que a soma das massas dos respectivos conjuntos.

59. Observe o circuito R-L-C, em série, abaixo. Considere o resistor ôhmico, o capacitor e o indutor ideais.

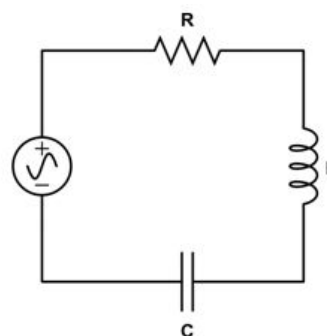

Com o objetivo de extrair-se a potência média máxima da fonte alternada, analise as afirmações abaixo.

- I. A impedância desse circuito deve ser um número complexo.
- II. A frequência da fonte deve ser igual à frequência de ressonância do circuito.
- III. A diferença de fase entre a corrente e a tensão deve ser nula.
- IV. Quanto menor o fator de potência, maior a potência média fornecida pela fonte alternada.

É correto o que se afirma em

- (A) I, apenas.
- (B) II, apenas.
- (C) III, apenas.
- (D) I e IV, apenas.
- (E) II e III, apenas.

60. Na Tabela Periódica encontramos o elemento hidrogênio com massa atômica 1,008. Assinale a alternativa que justifica o fato de o valor desta não ser um número inteiro.

- (A) As massas dos prótons existentes nos átomos diferem entre si.
- (B) Não há nenhuma relação entre a massa atômica e os elementos químicos.
- (C) As massas dos demais elementos químicos são números inteiros. Portanto, isso ocorre apenas com o hidrogênio.
- (D) As massas dos elétrons existentes nos átomos diferem entre si.
- (E) É um cálculo baseado em média ponderada.

61. Observe o esquema abaixo e, em seguida, analise as assertivas.

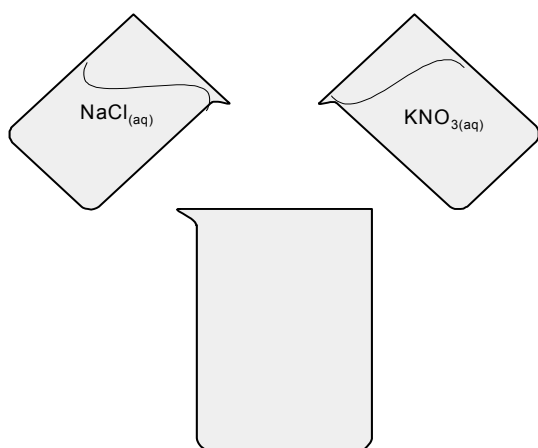

- Ocorrerá uma reação química do tipo “dupla-troca”.
- Não haverá o desprendimento de  $\text{Cl}_2(\text{g})$  ou  $\text{O}_2(\text{g})$ .
- A mistura das soluções será apenas um fenômeno físico.
- Haverá a formação de um precipitado.
- Não ocorrerá reação, pois não será possível a formação de um precipitado.

É correto o que se afirma em

- I, apenas.
- I e IV, apenas.
- II, III e V, apenas.
- III, IV e V, apenas.
- I, III e V, apenas.

62. Metano e água têm, respectivamente, massas molares iguais a  $16$  e  $18\text{g mol}^{-1}$ , ou seja, são muito próximas. No entanto, o estado físico predominante dessas substâncias, em condições ambiente, são bem diferentes: a primeira é um gás e a segunda um líquido. Tal diferença pode ser explicada pela geometria molecular, assim como pela polaridade de ambas. Assinale a alternativa que possui, a relação correta entre a geometria molecular e a força de atração intermolecular do metano e da água, respectivamente.

- Metano: angular e dipolo induzido/ Água: angular e dipolo permanente.
- Metano: tetraédrica e dipolo induzido/ Água: angular e ligação de hidrogênio (ponte).
- Metano: piramidal e dipolo induzido/ Água: angular e ligação de hidrogênio (ponte).
- Metano: tetraédrica e dipolo permanente/ Água: angular e ligação de hidrogênio (ponte).
- Metano: tetraédrica e dipolo induzido/ Água: linear e ligação de hidrogênio (ponte).

63. Assinale a alternativa que apresenta a quantidade aproximada de íons  $\text{Cl}^-$  presentes numa amostra com  $500\text{g}$  contendo  $\text{CaCl}_2$  com teor de pureza correspondente a  $55,5\%$ . (Observações: Número de Avogadro:  $6 \cdot 10^{23}$  íons  $\text{mol}^{-1}$ ; massas atômicas:  $\text{Ca} = 40,1$  e  $\text{Cl} = 35,5$ . Ainda considere que as impurezas não contêm cloretos de outras espécies).

- $4,3 \cdot 10^{23}$  íons.
- $8,6 \cdot 10^{23}$  íons.
- $1,7 \cdot 10^{24}$  íons.
- $3,0 \cdot 10^{24}$  íons.
- $6,8 \cdot 10^{24}$  íons.

64. A substância representada abaixo é mais conhecida pelo nome usual de Glifosato®, a qual atua como um herbicida não-seletivo, de aplicação pós-emergente, de baixa toxicidade para os humanos. Até o ano de 2011 representava 60% da fatia das vendas no mercado mundial.

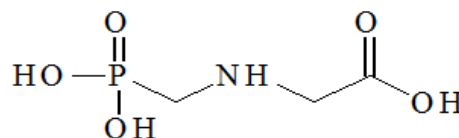

Assinale a alternativa que contém a função orgânica presente na molécula acima.

- Álcool.
- Amida.
- Ácido sulfônico.
- Hidrocarboneto.
- Aminoácido.

65. HCN é um gás que foi muito utilizado nas câmaras dos campos de concentração, na Alemanha nazista, para o extermínio de seres humanos. Sabe-se que o mesmo se combina com a hemoglobina e, por sua vez, causa a morte da pessoa por asfixia, pelo fato de a estrutura sanguínea não conseguir se combinar ao  $\text{O}_2$  oriundo da inspiração. Em solução aquosa forma um ácido fraco. Assinale a alternativa que possui a geometria molecular e o tipo de ligação intramolecular, respectivamente.

- Angular e covalente.
- Linear e covalente.
- Linear e iônica.
- Linear e coordenada.
- Angular e iônica.

66. A presença do ácido málico garante o gosto amargo de algumas frutas, dentre elas as maçãs-verdes. A fórmula estrutural desta substância é apresentada abaixo e na mesma foram numerados os seus respectivos átomos de hidrogênio. Em relação a esses últimos, assinale a alternativa que contém aqueles que são responsáveis pela ionização da molécula quando colocada em meio aquoso.

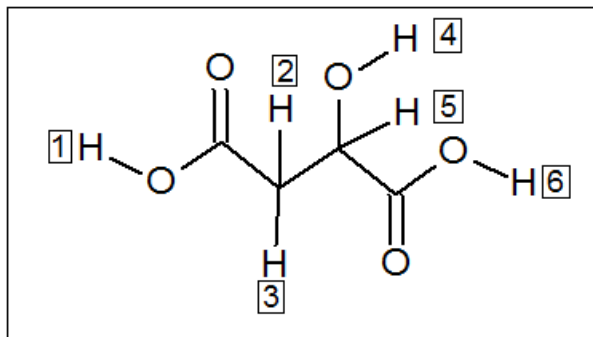

- (A) 1 e 6  
 (B) 2 e 3  
 (C) 4 e 5  
 (D) 1 e 2  
 (E) 3 e 6
67. Quando 1 mol de NaOH reage com 1 mol de  $H_3PO_4$  ocorre uma reação denominada ácido-base. Assinale a alternativa que contém, respectivamente, a quantidade em mol de  $H^+$  que é neutralizada, assim como a espécie iônica oriunda do ácido que se forma e seu nome correto.
- (A) 1 mol –  $PO_4^{-3}$  – fosfato.  
 (B) 1 mol –  $P_2O_7^{-4}$  – pirofosfato.  
 (C) 1 mol –  $PO_3^{-1}$  – metafosfato.  
 (D) 1 mol –  $H_2PO_4^{-1}$  – di-hidrogenofosfato.  
 (E) 1 mol –  $PO_3^{-3}$  – fosfito.

68. O coração humano bombeia, em média, 5 litros de sangue por minuto. Assinale a alternativa que apresenta a quantidade média de sangue bombeado durante meio ano.
- (A)  $1,314 \times 10^6$  litros.  
 (B)  $1,512 \times 10^6$  litros.  
 (C)  $1,745 \times 10^6$  litros.  
 (D)  $2,628 \times 10^6$  litros.  
 (E)  $3,024 \times 10^6$  litros.

69. A área da superfície de um tanque de 5m de profundidade é de  $8km^2$ . No tanque, cheio de água, foi dissolvido certo produto, na proporção de 3g do produto por metro cúbico de água. Sabendo que o volume do tanque é dado pelo produto da área de sua superfície por sua profundidade. Assinale a alternativa que apresenta a quantidade total do produto dissolvido nesse tanque.

- (A) 120.000.000kg.  
 (B) 120.000kg.  
 (C) 120kg.  
 (D) 0,12kg.  
 (E) 0,012kg.

70. O comprador de um automóvel constatou que, no final de cada ano de uso, o valor de mercado daquele modelo cai para 80% do valor de um ano atrás. Sabendo que o carro foi comprado por R\$40.000,00, assinale a alternativa que apresenta o valor de mercado desse automóvel após 5 anos.

- (A) De R\$32.000,01 a R\$40.000,00.  
 (B) De R\$24.000,01 a R\$32.000,00.  
 (C) De R\$16.000,01 a R\$24.000,00.  
 (D) De R\$8.000,01 a R\$16.000,00.  
 (E) R\$8.000,00 ou menos.

Leia o texto a seguir para responder à questão 71.

“Considerando duas cargas elétricas puntiformes, a intensidade da força elétrica ( $F$ ) é **diretamente proporcional** ao produto das quantidades de carga elétrica ( $Q$ ,  $q$ ) de cada corpo e **inversamente proporcional** ao quadrado da distância ( $r$ ) que os separa”. (Lei de Coulomb)  
 Matematicamente, essa lei pode ser expressa pela fórmula  $F = K \frac{Q \times q}{r^2}$ , em que  $K$  é a constante eletrostática do meio.

71. Duas cargas puntiformes iguais ( $Q = q$ ) estão separadas por uma distância  $d$ , e a força com que uma atua sobre a outra vale  $F$ . Duplicando a quantidade de carga de cada um dos corpos e reduzindo para a metade a distância que os separa, a intensidade da força resultante torna-se:

- (A)  $\frac{F}{16}$ .  
 (B)  $\frac{F}{4}$ .  
 (C)  $2F$ .  
 (D)  $4F$ .  
 (E)  $16F$ .

Leia o texto e a tabela abaixo para responder à questão 72.

A população mundial se distribui de forma desigual. A tabela abaixo mostra a população, em milhões de habitantes, de cada continente em 2010.

África	1.031,0
América	934,3
Ásia	4.160,0
Europa	749,6
Oceania	37,1

Fonte: Brasil Escola

72. Sobre o quadro acima, foram feitas as seguintes afirmações.

- I. O continente com maior concentração populacional é a Ásia: cerca de 70% da população mundial.
- II. A Europa contém aproximadamente 11% da população mundial.
- III. Em 2010 a população mundial era de 6,912 bilhões de habitantes, aproximadamente.

É correto o que se afirma em

- (A) I, apenas.
- (B) II, apenas.
- (C) III, apenas.
- (D) I e II, apenas.
- (E) II e III, apenas.

73. Em relação à Lei nº 6.360/1976, marque V para verdadeiro ou F para falso e, em seguida, assinale a alternativa que apresenta a sequência correta.

- ( ) É vedada a adoção de nome igual ou semelhante para produtos de diferente composição.
- ( ) Será revalidado o registro do produto que não for industrializado no primeiro período de validade.
- ( ) Caberá ao responsável técnico elaborar o relatório a ser apresentado ao Ministério da Saúde, para fins de registro do produto.
- ( ) A ação de vigilância sanitária abrangerá todo e qualquer produto de que trata a Lei nº 6.360/1976, inclusive os dispensados de registro, os correlatos, os estabelecimentos de fabricação, distribuição, armazenamento e venda, e os veículos destinados ao transporte dos produtos.

- (A) F/ V/ F/ F
- (B) V/ F/ V/ F
- (C) F/ V/ F/ V
- (D) V/ F/ V/ V
- (E) V/ F/ F/ V

74. O funcionamento das empresas de que trata a Lei nº 6.360/1976 dependerá de autorização do Ministério da Saúde. A Autorização das Empresas e do Licenciamento dos Estabelecimentos será válida

- (A) para todo o território nacional e deverá ser renovada anualmente.
- (B) para todo o território nacional e deverá ser renovada sempre que ocorrer alteração ou inclusão de atividade ou mudança do sócio ou diretor que tenha a seu cargo a representação legal da empresa.
- (C) somente para a unidade da federação em que está localizada a empresa e deverá ser renovada anualmente.
- (D) somente para a unidade da federação em que está localizada a empresa e deverá ser renovada sempre que ocorrer alteração ou inclusão de atividade ou mudança do sócio ou diretor que tenha a seu cargo a representação legal da empresa.
- (E) para a unidade da federação em que está localizada a empresa e deverá ser renovada sempre que ocorrer mudança do sócio ou diretor que tenha a seu cargo a representação legal da empresa.

75. Assinale a alternativa que apresenta o nome do documento que descreve as atividades a serem realizadas na validação de um projeto específico, incluindo o cronograma, responsabilidades e os critérios de aceitação para a aprovação de um processo produtivo, procedimento de limpeza, método analítico, sistema computadorizado ou parte destes para uso na rotina.

- (A) Protocolo (ou Plano) de Validação (PV).
- (B) Plano Mestre de Validação (PMV).
- (C) Procedimento Operacional Padrão (POP).
- (D) Relatório de Validação (RV).
- (E) Protocolo Mestre de Validação (PMV).

76. Para a imposição da pena e a sua graduação, a autoridade sanitária levará em conta as circunstâncias atenuantes. Assinale a alternativa que apresenta uma circunstância atenuante.

- (A) O infrator coagir outrem para a execução material da infração.
- (B) Ter o infrator cometido a infração para obter vantagem pecuniária decorrente do consumo pelo público, do produto elaborado em contrário ao disposto na legislação sanitária.
- (C) Ter o infrator agido com dolo, ainda que eventual, fraude ou má fé.
- (D) Ter o infrator sofrido coação, a que podia resistir, para a prática do ato.
- (E) Ter a infração consequências calamitosas à saúde pública.

77. Correlacione as infrações sanitárias (Coluna A) de acordo com a classificação definida no artigo 4º da Lei nº 6.437/1977 (Coluna B) e, em seguida, assinale a alternativa que apresenta a sequência correta.

**Coluna A**

1. Leve.
2. Grave.
3. Gravíssima.

**Coluna B**

- a. Aquela em que for verificada a existência de duas ou mais circunstâncias agravantes.
- b. Aquela em que for verificada uma circunstância agravante.
- c. Aquela em que o infrator seja beneficiado por circunstância atenuante.

- (A) 1a/ 2b/ 3c  
(B) 1c/ 2a/ 3b  
(C) 1b/ 2c/ 3a  
(D) 1a/ 2c/ 3b  
(E) 1c/ 2b/ 3a

78. Considerando a Lei nº 5.991/1973, que dispõe sobre o controle sanitário do comércio de drogas, medicamentos, insumos farmacêuticos e correlatos, e dá outras providências, assinale a alternativa correta.

- (A) Concluída a análise fiscal, o laboratório oficial remeterá imediatamente o laudo respectivo à autoridade fiscalizadora competente; uma vez que o resultado da análise fiscal não comprova alteração do produto, este deverá ser liberado somente após trinta dias.
- (B) Somente será permitido o funcionamento de farmácia e drogaria sem a assistência do técnico responsável, ou do seu substituto, pelo prazo de até cento e oitenta dias, período em que não serão aviadas fórmulas magistrais ou oficiais nem vendidos medicamentos sujeitos a regime especial de controle.
- (C) Quando a dosagem do medicamento prescrito ultrapassar os limites farmacológicos ou a prescrição apresentar incompatibilidades, o responsável técnico pelo estabelecimento solicitará confirmação verbal ao profissional que a prescreveu.
- (D) Na ausência do responsável técnico pela farmácia ou de seu substituto, será permitido o aviamento de fórmula que dependa de manipulação na qual figure substância sob regime de controle sanitário especial.
- (E) É facultado à farmácia ou drogaria manter serviço de atendimento ao público para aplicação de injeções a cargo de técnico habilitado, observada a prescrição médica.

79. Um sistema apropriado de Garantia da Qualidade aplicado à fabricação de medicamentos deve assegurar que

- I. sejam tomadas providências quanto à fabricação, ao suprimento e à utilização correta das matérias primas.
- II. haja um procedimento de autoinspeção e/ou auditoria interna de qualidade que avalie regularmente a efetividade e aplicabilidade do sistema de garantia da qualidade.
- III. os desvios sejam relatados, investigados e registrados.
- IV. sejam conduzidas avaliações regulares da qualidade de medicamentos, com o objetivo de verificar a consistência do processo e assegurar sua melhoria contínua.

É correto o que está contido em

- (A) I, III e IV, apenas.  
(B) I, II e IV, apenas.  
(C) I, II e III, apenas.  
(D) II, III e IV, apenas.  
(E) I, II, III e IV.

80. Sobre a RDC nº 17/2010, que dispõe sobre as Boas Práticas de Fabricação de Medicamentos (BPF), é correto afirmar que

- (A) os principais riscos que as BPF pretendem diminuir são contaminação-cruzada, contaminação por partículas e troca ou mistura de produtos.
- (B) sanitização e higiene devem fazer parte apenas do processo de fabricação de medicamentos, para que as possíveis fontes de contaminação sejam eliminadas.
- (C) o pessoal chave inclui os responsáveis pela produção e pelo controle de qualidade, que devem ser dependentes um do outro.
- (D) o recolhimento do produto que apresenta desvios de qualidade pode ser realizado por qualquer funcionário.
- (E) a cada dois anos todos os funcionários devem passar por exames médicos.

---

**PROVA DISCURSIVA**

Identifique e comente, em no mínimo 20 (vinte) e no máximo 30 (trinta) linhas, as principais atribuições da Anvisa, dos estados e dos municípios na Conformação do Sistema Nacional de Vigilância Sanitária a partir da Lei que cria a Anvisa e o SNVS. No caso da Anvisa, comente também suas atribuições enquanto agência reguladora.

**RASCUNHO**