



PROCESSO SELETIVO INTERNO

001. PROVA DE CONHECIMENTOS

CURSO SUPERIOR DE TECNÓLOGO DE ADMINISTRAÇÃO POLICIAL-MILITAR – 2013

- ◆ Você recebeu sua folha de respostas e este caderno contendo 100 questões objetivas.
- ◆ Confira seu nome e número de inscrição impressos na capa deste caderno.
- ◆ Quando for permitido abrir o caderno, verifique se está completo ou se apresenta imperfeições. Caso haja algum problema, informe ao fiscal da sala.
- ◆ Leia cuidadosamente todas as questões e escolha a resposta que você considera correta.
- ◆ Marque, na folha de respostas, com caneta de tinta azul ou preta, a letra correspondente à alternativa que você escolheu.
- ◆ A duração da prova é de 4 horas e 30 minutos, já incluído o tempo para o preenchimento da folha de respostas.
- ◆ Só será permitida a saída definitiva da sala e do prédio após transcorridas 3 horas e 40 minutos da prova.
- ◆ Ao sair, você entregará ao fiscal a folha de respostas, podendo levar este caderno e o rascunho de gabarito, localizado em sua carteira, para futura conferência.
- ◆ Até que você saia do prédio, todas as proibições e orientações continuam válidas.

AGUARDE A ORDEM DO FISCAL PARA ABRIR ESTE CADERNO DE QUESTÕES.

CONHECIMENTOS PROFISSIONAIS

DIREITO CONSTITUCIONAL

- 01.** No tocante à matéria criminal, o artigo 5.º da Constituição Federal determina que
- (A) a prática de crime definido como hediondo constitui crime imprescritível e insuscetível de graça, nos termos da lei.
 - (B) a prática de crime de racismo constitui crime inafiançável e imprescritível, nos termos da lei.
 - (C) a prática de crime de tortura e de racismo constitui crimes inafiançáveis e imprescritíveis, nos termos da lei.
 - (D) a prática de tráfico ilícito de entorpecente constitui crime imprescritível, nos termos da lei.
 - (E) a prática de crime de terrorismo e de tortura constitui crimes inafiançáveis, imprescritíveis e insuscetíveis de anistia, nos termos da lei.
- 02.** A Constituição Federal estabelece como objetivos fundamentais da República Federativa do Brasil:
- (A) a prevalência dos direitos humanos, a garantia do desenvolvimento nacional e a erradicação da pobreza.
 - (B) a garantia do desenvolvimento nacional, a redução das desigualdades sociais e a igualdade entre os Estados.
 - (C) a promoção da dignidade da pessoa humana, a garantia do desenvolvimento nacional e a construção de uma sociedade livre, justa e solidária.
 - (D) a prevalência dos direitos humanos, a construção de uma sociedade livre, justa e solidária e a difusão dos valores sociais do trabalho e da livre iniciativa.
 - (E) a garantia do desenvolvimento nacional, a construção de uma sociedade livre, justa e solidária e a erradicação da pobreza.
- 03.** Nos termos da Constituição Federal, com relação à segurança pública, à polícia ostensiva e à polícia judiciária, assinale a alternativa correta.
- (A) O Município está autorizado a criar guarda municipal com objetivo de proteger seus bens, serviços e instalações, bem como suprir eventual omissão do Estado em matéria de segurança pública.
 - (B) A segurança pública é dever da União, direito e responsabilidade de todos e é exercida para preservação da ordem pública e da incolumidade das pessoas e do patrimônio.
 - (C) A polícia militar e o corpo de bombeiros militar do Distrito Federal, força auxiliar e reserva do Exército, subordinam-se, juntamente com a polícia civil, ao chefe de governo da União.
 - (D) A segurança pública é exercida pela polícia federal, polícia rodoviária federal, polícia ferroviária federal, polícias civis, polícias militares e corpos de bombeiros militares.
 - (E) As funções de polícia judiciária da União poderão ser exercidas de forma concorrente pela polícia federal e pelas polícias civis estaduais, para prevenir e reprimir o tráfico ilícito de entorpecentes, o contrabando e o descaminho.
- 04.** Compete ao 2.º Grau de jurisdição da Justiça Militar do Estado de São Paulo processar e julgar, originariamente,
- (A) o Comandante Geral da Polícia Militar, nos crimes militares definidos em lei.
 - (B) os Juízes de Direito do juízo militar, nas infrações penais comuns.
 - (C) o Chefe da Casa Militar, nas infrações penais comuns.
 - (D) os militares do Estado, nos crimes dolosos contra a vida de civis.
 - (E) as ações judiciais contra atos disciplinares militares.
- 05.** De acordo com a Constituição Federal, em relação à Administração Pública, é correto afirmar que
- (A) o prazo de validade do concurso público será de até três anos, prorrogável uma vez, por dois anos.
 - (B) as nomeações para cargo em comissão declarado em lei de livre nomeação e exoneração dependem de aprovação prévia em concurso público de provas e títulos.
 - (C) os cargos, empregos e funções públicas são acessíveis aos brasileiros que preencham os requisitos estabelecidos em lei, bem como aos estrangeiros, na forma da lei.
 - (D) é permitida a acumulação remunerada de cargos públicos, exceto a de dois cargos de professor e a de dois cargos ou empregos privativos de profissionais de saúde, com profissões regulamentadas.
 - (E) a lei reservará percentual de cargos e empregos públicos para negros, pardos ou indígenas e definirá os critérios de admissão.

06. Em face do princípio da irretroatividade da lei penal, é correto afirmar que

- (A) a lei penal não retroagirá para beneficiar o agente no caso concreto.
- (B) a lei penal retroagirá quando trazer algum benefício para o agente no caso concreto.
- (C) a lei penal mais grave poderá retroagir de acordo com o entendimento do Juiz de Direito.
- (D) a lei penal mais grave poderá retroagir por pedido fundamentado do membro do Ministério Público.
- (E) a lei penal benéfica não retroagirá quando o agente for reincidente em crime doloso.

07. Assinale a alternativa que contém somente causas extintivas da punibilidade.

- (A) Prescrição; perdão judicial nos casos previstos em lei; embriaguez completa proveniente de caso fortuito ou força maior.
- (B) Morte do agente; menoridade penal; reparação do dano, antes da sentença irrecorrível, no delito de peculato culposo.
- (C) Indulto; menoridade penal; legítima defesa.
- (D) Arrependimento posterior; renúncia do direito de queixa; retratação do agente, nos casos em que a lei a admite.
- (E) Prescrição; anistia; reparação do dano, antes da sentença irrecorrível, no delito de peculato culposo.

08. No tocante aos crimes contra a Administração Pública, assinale a alternativa correta.

- (A) Pratica crime de concussão o funcionário público que exige, para si ou para outrem, vantagem indevida em razão do exercício da função pública.
- (B) Pratica crime de corrupção passiva quem oferece ou promete vantagem indevida a funcionário público, para retardar ato de ofício.
- (C) Pratica crime de corrupção ativa o funcionário público que solicita ou recebe, para si ou para outrem, vantagem indevida ou aceita promessa de tal vantagem, em razão do exercício da função pública.
- (D) Pratica crime de prevaricação o funcionário público que, em razão do exercício da função, apropria-se de dinheiro ou valor público ou particular, em proveito próprio.
- (E) Pratica crime de peculato o funcionário público que devassa o sigilo de proposta de concorrência pública, em proveito próprio ou alheio.

09. No tocante às prisões provisórias reguladas pelo Código de Processo Penal, é correto afirmar que:

- (A) a prisão preventiva será determinada pelo prazo de 30 (trinta) dias, improrrogáveis, e, após decurso desse prazo, será substituída por outra medida cautelar.
- (B) a prisão no curso da investigação ou do processo será efetuada em dias úteis e no período da manhã, respeitadas as restrições relativas à inviolabilidade do domicílio.
- (C) ao receber o auto de prisão em flagrante delito, o juiz deverá, fundamentadamente, convertê-la em prisão preventiva, quando presentes os seus requisitos e se revelarem inadequadas ou insuficientes as medidas cautelares diversas da prisão.
- (D) o militar preso em flagrante delito, após a lavratura dos procedimentos legais, será recolhido a uma unidade prisional comum, onde ficará preso à disposição das autoridades competentes.
- (E) em qualquer fase da investigação policial, caberá a prisão preventiva decretada pelo juiz, de ofício, ou a requerimento do Ministério Público, do querelante ou do assistente, ou por representação da autoridade policial.

10. Quanto à Lei Federal n.º 9.099/95 (Lei dos Juizados Especiais Cíveis e Criminais), alterada pelas Leis Federais números 9.839/99, 10.455/02 e 11.313/06, assinale a alternativa correta.

- (A) Consideram-se infrações penais de menor potencial ofensivo as contravenções penais e os crimes a que a lei comine pena máxima não superior a 2 (dois) anos, excetuando os casos em que a lei preveja procedimento especial.
- (B) A autoridade policial que tomar conhecimento da prática de uma infração penal de menor potencial ofensivo lavrará o auto de prisão em flagrante delito e o encaminhará imediatamente ao Juizado, com o autor do fato e a vítima, providenciando-se as requisições dos exames periciais necessários.
- (C) Nas infrações penais de menor potencial ofensivo em que a pena mínima cominada for igual ou inferior a um ano, o Juiz de Direito poderá propor a suspensão do processo, por dois a quatro anos.
- (D) A aplicação de pena restritiva de direitos ou multa não importará em reincidência, sendo registrada apenas para impedir novamente o mesmo benefício no prazo de cinco anos.
- (E) As disposições referentes a transação penal e suspensão condicional do processo se aplicam no âmbito da Justiça Militar do Estado de São Paulo.

11. Para o fim da aplicação da lei penal militar, nos termos do artigo 9.º do Código Penal Militar, a expressão “militar em situação de atividade” refere-se a

- (A) militar atuando em razão da função.
- (B) militar em serviço.
- (C) militar da ativa.
- (D) militar da reserva.
- (E) militar reformado.

12. Diz o artigo 187 do Código Penal Militar, “Ausentar-se o militar, sem licença, da sua unidade em que serve, ou do lugar em que deve permanecer, por mais de oito dias”.

Com base na descrição do tipo penal militar, é correto afirmar que:

- (A) sua consumação ocorre no oitavo dia de ausência ilegal.
- (B) a objetividade jurídica do tipo penal são o serviço e o dever militares.
- (C) admite as modalidades dolosa e culposa como elemento subjetivo.
- (D) o sujeito ativo pode ser o militar da ativa, da reserva ou reformado.
- (E) admite-se a tentativa se a ausência cessar durante o período de graça.

13. No tocante ao Inquérito Policial Militar, assinale a alternativa correta.

- (A) Deverá terminar em 30 (trinta) dias, quando o indiciado estiver solto, contados a partir da data de sua instauração.
- (B) Será encerrado com minucioso relatório, em que o encarregado mencionará as diligências feitas e se há indícios de crime militar, não podendo se manifestar quanto à existência de transgressão disciplinar.
- (C) A autoridade militar competente pela instauração do Inquérito Policial Militar poderá determinar o seu arquivamento, caso as diligências concluam pela inexistência de crime.
- (D) Será iniciado mediante portaria, quando, ao final de sindicância, resultar indício da existência de crime militar que necessite arrecadar elementos de autoria e materialidade, necessários à propositura da ação penal.
- (E) O encarregado será, sempre que possível, um Oficial Superior, se o indiciado for Oficial e, nos demais casos, Oficial Intermediário.

14. No que tange à ação penal militar, é correto afirmar que:

- (A) o Código de Processo Penal Militar prevê que a ação penal militar é pública e somente pode ser promovida por denúncia do Ministério Público.
- (B) nos crimes militares contra a honra, a ação penal militar dependerá de representação do ofendido para ser iniciada pelo Ministério Público.
- (C) nos crimes militares, não é cabível ação penal militar privada subsidiária da pública.
- (D) nos crimes militares sexuais, a ação penal militar é privada e somente pode ser promovida por queixa do ofendido.
- (E) no crime de deserção praticado por Oficial, a ação penal militar é pública e será promovida por denúncia do Ministério Público, oferecida após a captura ou apresentação voluntária do desertor.

15. Considerando as medidas para proteção de vítimas e testemunhas de IPM e Processos da Justiça Militar do Estado de São Paulo, assinale a alternativa correta.

- (A) As medidas protetivas não se aplicam quando vítimas ou testemunhas do IPM ou do Processo forem policiais militares.
- (B) Os dados e endereços das vítimas ou testemunhas protegidas, anotados em impresso distinto pela Autoridade de Polícia Judiciária Militar, não seguirão com os autos do IPM à Justiça Militar, devendo ficar arquivados no Setor de Justiça e Disciplina da Unidade Policial Militar responsável pela instauração do procedimento.
- (C) Na capa do feito serão lançadas duas tarjas pretas, que identificam tratar-se de investigação criminal em que vítimas ou testemunhas postularam o sigilo de seus dados e endereços.
- (D) O ato de não lançar o endereço e os dados de qualificação das vítimas ou testemunhas de IPM, nos termos de depoimentos, depende de decisão do Juiz de Direito do juízo militar (reserva de jurisdição), que analisará o pedido por meio de representação formulada pelo encarregado do procedimento.
- (E) Os Oficiais da Polícia Militar, no exercício da função de polícia judiciária militar, estão autorizados a deixar de lançar, nos termos de depoimentos, o endereço e os dados de qualificação das vítimas ou testemunhas coagidas ou submetidas a grave ameaça que assim desejarem.

16. O artigo 37, § 1.º, da Constituição Federal estabelece que “A publicidade dos atos, programas, obras, serviços e campanhas dos órgãos públicos deverá ter caráter educativo, informativo ou de orientação social, dela não podendo constar nomes, símbolos ou imagens que caracterizem promoção pessoal de autoridades ou servidores públicos”.

O referido dispositivo está relacionado ao princípio da Administração Pública da

(A) conveniência e oportunidade.

(B) moralidade.

(C) publicidade.

(D) impessoalidade.

(E) razoabilidade.

17. As prerrogativas de delegar, avocar atribuições, dar ordens e fiscalizar atividades de órgãos subordinados, bem como o dever de apurar infrações funcionais e aplicar sanções administrativas aos agentes públicos decorrem, respectivamente, dos poderes administrativos denominados

(A) poder disciplinar e poder hierárquico.

(B) poder de regulamentar e poder de polícia.

(C) poder hierárquico e poder disciplinar.

(D) poder de polícia e poder disciplinar.

(E) poder hierárquico e poder normativo.

18. No tocante aos atributos dos Atos Administrativos, assinale a alternativa correta.

(A) Imperatividade – cria obrigações para terceiros, independentemente de sua concordância.

(B) Autoexecutoriedade – a Administração, após prévia autorização do órgão judicial, alcança autonomia para executar seus atos.

(C) Finalidade – a Administração pratica o ato com vistas ao alcance do interesse público.

(D) Presunção de legitimidade – impõe a necessidade de presumir que o agente reúne competência legal ou regulamentar para a prática do ato.

(E) Forma – a Administração pratica o ato com vistas a produzir um efeito imediato, na forma estabelecida em lei.

19. “Representa as circunstâncias de fato e o fundamento jurídico que provocam e precedem a edição de um ato administrativo”.

Essa assertiva corresponde ao requisito do ato administrativo denominado

(A) finalidade.

(B) motivo.

(C) forma.

(D) objeto.

(E) competência.

20. No que diz respeito à responsabilidade administrativa, penal e civil dos militares do Estado, é correto afirmar que:

(A) enquanto pendente de decisão na seara criminal, a infração penal praticada pelo militar do Estado, prevista também como transgressão disciplinar, não poderá ser apurada pela Administração Pública, em face do princípio da presunção de inocência administrativa.

(B) a absolvição do fato na seara penal, por insuficiência de provas, repercute na seara administrativa e na seara civil, uma vez que a responsabilidade criminal prevalece sobre as demais.

(C) a condenação criminal pela prática de infração penal militar impede a Administração de apurar o fato no âmbito disciplinar, uma vez que, pela mesma conduta, permite-se uma única punição, sob pena de afronta ao princípio do *non bis in idem*.

(D) a absolvição do fato na seara penal, por qualquer fundamento, não impossibilita a apuração e punição na esfera administrativa, uma vez que os atos da Administração Pública estão lastreados na Supremacia do Interesse Público.

(E) a absolvição na seara penal, com fundamento na inexistência do fato, repercute na esfera administrativa, impedindo a Administração Pública de apurar a conduta do militar do Estado, sob o aspecto disciplinar.

21. Constitui ato de improbidade administrativa importando enriquecimento ilícito:

- (A) celebrar contrato de rateio de consórcio público sem suficiente e prévia dotação orçamentária, ou sem observar as formalidades previstas na lei.
- (B) receber vantagem econômica de qualquer natureza, direta ou indiretamente, para omitir ato de ofício, providência ou declaração a que esteja obrigado.
- (C) agir negligentemente na arrecadação de tributo ou renda, bem como no que diz respeito à conservação do patrimônio público.
- (D) permitir ou facilitar a aquisição, permuta ou locação de bem ou serviço por preço superior ao de mercado.
- (E) praticar ato visando a fim proibido em lei ou regulamento ou diverso daquele previsto, na regra de competência.

22. Com relação aos crimes de tortura e de abuso de autoridade, é correto afirmar que:

- (A) no caso de abuso de autoridade, a sanção penal poderá consistir em perda do cargo e a inabilitação para o exercício de qualquer outra função pública por prazo até três anos.
- (B) o crime de tortura é afiançável e insuscetível de graça ou anistia.
- (C) no caso de abuso de autoridade, poderá ser aplicada a sanção administrativa de indisponibilidade a bem do serviço público.
- (D) a condenação do policial militar por crime de tortura poderá acarretar a interdição para o exercício de cargo, mas, em hipótese alguma, será decretada a perda da função ou emprego público.
- (E) constitui abuso de autoridade qualquer atentado à violação de sigilo funcional.

23. Em caso de violência doméstica e familiar contra a mulher:

- (A) as medidas protetivas de urgência poderão ser concedidas pelo Ministério Público, a requerimento da ofendida.
- (B) condenado o agressor, o juiz poderá aplicar penas de cesta básica ou outras de prestação pecuniária.
- (C) a prisão preventiva do agressor somente será decretada a requerimento do Ministério Público.
- (D) a autoridade policial deverá, entre outras providências, se necessário, acompanhar a ofendida para assegurar a retirada de seus pertences do local da ocorrência.
- (E) as medidas protetivas de urgência poderão ser concedidas pela Autoridade Policial, a requerimento do Ministério Público.

24. Com relação ao Sistema de Ensino da Polícia Militar do Estado de São Paulo, é correto afirmar que

- (A) o curso sequencial de graduação específica é destinado a formar, com solidez teórica e prática, a praça da Polícia Militar.
- (B) os diplomas e os certificados dos cursos e dos estágios não serão expedidos pelo próprio estabelecimento de ensino que os ministrar.
- (C) os policiais militares que concluírem os cursos de especialização da Polícia Militar terão suas designações estabelecidas em regulamento.
- (D) compete ao Órgão de Direção Setorial elaborar estratégias de ensino e pesquisa.
- (E) o registro dos diplomas e dos certificados de conclusão dos cursos e dos estágios será feito pelo Subcomandante PM.

25. Assinale a alternativa correta.

- (A) A legislação que dispõe sobre as sanções penais e administrativas derivadas de condutas e atividades lesivas ao meio ambiente contempla como crime o abate de animal, mesmo quando destinado a saciar a fome do agente em estado de necessidade.
- (B) Constitui crime conduzir veículo automotor, na via pública ou não, estando com concentração de álcool por litro de sangue igual ou superior a 6 (seis) decigramas.
- (C) Aquele que adquirir, para consumo pessoal, drogas sem autorização ou em desacordo com determinação legal fica sujeito à pena de admoestação e, na reincidência, à de detenção.
- (D) Constitui crime apenado com detenção utilizar arma de brinquedo, simulacro de arma capaz de atemorizar outrem, para o fim de cometer crimes.
- (E) O adolescente apreendido em flagrante de ato infracional será, desde logo, encaminhado à autoridade policial competente.

26. No policiamento com bicicletas,
- (A) os pelotões ou grupos serão constituídos de seis (mínimo) a doze (máximo) patrulhas.
 - (B) em princípio, o somatório de horas de patrulhamento não deverá exceder a 08 (oito), sempre intercaladas por períodos de descanso.
 - (C) a velocidade recomendável de patrulhamento ciclístico será de 15 (quinze) a 20 (vinte) km/h.
 - (D) os policiais deverão manter-se sempre do lado esquerdo da via, podendo, em vias longas e de grande visibilidade, postar-se um à retaguarda do outro.
 - (E) a cada grupo será destinada uma guarnição com viatura de quatro rodas, que atuará no mesmo subsetor, para apoio na condução de detidos e ações policiais de maior risco.
27. Considerando o contido nas Instruções para o atendimento de ocorrência em que haja o cometimento de infração penal praticada por Policial Militar (I-40-PM), é correto afirmar que:
- (A) a autoridade de polícia judiciária militar originária superior àquela que realizou a instauração do Inquérito Policial Militar ou que determinou a sua instauração poderá avocar esse procedimento.
 - (B) a confecção do Termo de Deserção poderá ser delegada para o exercício das atribuições de polícia judiciária militar.
 - (C) o Inquérito Policial Militar não poderá ser arquivado, porém há a possibilidade de transformá-lo em outra espécie de apuração.
 - (D) o Oficial em serviço no PPJM terá como equipe de apoio um Sgt PM ou Cb PM escrivão e um auxiliar (Cb PM ou Sd PM) que também exercerá as funções de motorista.
 - (E) as atribuições de polícia judiciária militar podem ser delegadas a Oficiais da ativa e inativos, para fins especificados e por tempo limitado.
28. Considerando o contido na Instrução para o atendimento de requisições de apresentação de militares (I-43-PM), é correto afirmar que:
- (A) as requisições de militares do Estado para comparecimento em juízo ou em repartições policiais ou congêneres serão canalizadas para a Corregedoria PM.
 - (B) o policial militar quando comparecer em próprio público para participar de ato processual deverá fazê-lo somente com o uniforme B-3.
 - (C) se o policial militar estiver na condição de réu em razão de crime comum deverá utilizar traje social civil.
 - (D) caso a requisição seja endereçada à autoridade policial militar que não comande o requisitado, deverá ela ser encaminhada imediatamente à Diretoria de Pessoal.
 - (E) as apresentações dos Oficiais nos Conselhos Permanentes de Justiça serão feitas pela Corregedoria PM diretamente ao Juiz Corregedor Geral da Justiça Militar Estadual.
29. Na Polícia Militar,
- (A) entende-se como viatura baixada aquela que, temporariamente ou definitivamente, não apresenta condições de operação.
 - (B) a frota será fixada por região (grupo de municípios), de acordo com o efetivo planejado.
 - (C) o completamento da frota consistirá sempre na remessa de veículos novos por município/OPM.
 - (D) as viaturas que sofreram acidentes graves (grande monta) terão prioridade na reposição.
 - (E) o completamento linear da frota constitui-se na remessa de quantidades diferenciadas de veículos para cada local, considerando a frota fixada e a existente, de maneira a equilibrar defasagens.
30. No tocante à administração de materiais, é correto afirmar que:
- (A) compete aos provedores estabelecer a política de distribuição dos materiais em cada OPM.
 - (B) a inclusão em carga, por recebimento do material, obriga a sua contabilização, seja para inclusão em estoque, seja na contabilidade patrimonial.
 - (C) considera-se material permanente somente aquele que pode ser identificado através do número de controle patrimonial.
 - (D) a aprovação do Quadro de Codificação de Material (QCM), contendo classificação, codificação, tempo de duração e discriminação, compete ao Provedor.
 - (E) todo processo de aquisição de material de consumo deverá ser encerrado com prova documental de sua inclusão em carga.
31. Com relação à Bandeira Nacional e à Bandeira Paulista, é correto afirmar que:
- (A) qualquer policial militar de serviço poderá hastear o Pavilhão Paulista.
 - (B) obrigatoriamente, faz-se o hasteamento da Bandeira Nacional no mastro principal às 08 h e a arriação às 18 h ou ao pôr do sol.
 - (C) no dia 19 de novembro, dia da Bandeira, o hasteamento da Bandeira Paulista será realizado às 08 h e, posteriormente, às 12 h juntamente com a Bandeira Nacional.
 - (D) a Bandeira Paulista será abatida quando conduzida por tropa em continência ao Presidente da República.
 - (E) a Bandeira Nacional não poderá ser hasteada e arriada a qualquer hora do dia ou da noite.

- 32.** Pode-se afirmar, com relação ao Sistema de Administração e Controle de Bens Imóveis, que:
- (A) consideram-se imóveis sob administração policial-militar somente os próprios do Estado incorporados ao patrimônio público por compra e adjudicação.
 - (B) a 4.^a EM/PM é o Órgão Técnico do Sistema de Administração e Controle de Bens Imóveis.
 - (C) as OPM que possuam dentro de sua estrutura uma Unidade Gestora Executora (UGE) integrada à Unidade Orçamentária (UO) PM são Órgãos Setoriais do Sistema.
 - (D) os projetos na área de imóveis, que busquem recursos de convênios com outras Secretarias ou Órgãos do Estado, serão encaminhados à Diretoria de Logística, objetivando complementação da instrução e controle.
 - (E) o Órgão Setorial de Logística na Unidade Orçamentária PM é a Diretoria de Logística.
- 33.** Os convênios, na Polícia Militar,
- (A) deverão ser firmados, como regra geral, com prazo de vigência de até dez anos, contados da data de sua assinatura, o que constará de cláusula específica.
 - (B) firmados com a União e entidades públicas por ela mantidas, deverão possuir o Superior Tribunal de Justiça como foro eleito com a finalidade de dirimir conflitos decorrentes de sua execução.
 - (C) contemplam a rescisão como ato unilateral de um dos partícipes que decorre somente de descumprimento das obrigações assumidas (previstas no próprio convênio).
 - (D) deverão possuir cláusulas obrigatórias “da denúncia” e “da rescisão” disciplinando o término antecipado do convênio.
 - (E) celebrados entre entidades estrangeiras e o Governador do Estado, poderão ser assinados, por delegação, pelo Secretário da Segurança Pública.
- 34.** Na correspondência da Polícia Militar,
- (A) com autoridades estrangeiras, usar-se-á o idioma do respectivo destinatário, fazendo-a acompanhar, quando possível, de versão em Português.
 - (B) o verso dos documentos oficiais, de trâmite exclusivamente interno, poderá ser utilizado para continuação do texto.
 - (C) classificam-se os documentos quanto ao trânsito em normal ou urgente.
 - (D) classifica-se como funcional aquela destinada exclusivamente ao conhecimento da autoridade que esteja no exercício efetivo do cargo ou função do órgão destinatário.
 - (E) o verso da folha única ou da última do documento não poderá ser utilizado para os despachos manuscritos ou carimbos.
- 35.** Na Operação de Fiscalização do Comércio Ambulante (Op FCA),
- (A) poderá participar o policial militar, durante o período de realização, matriculado em curso de habilitação desenvolvido pela Polícia Militar.
 - (B) poderão ser empregados, extraordinariamente, policiais militares de serviço.
 - (C) é vedado o emprego de policial militar selecionado a frequentar o EAP – Desenvolvimento Psicoemocional.
 - (D) o CPA, em cuja região será desenvolvida, deverá organizar, por intermédio do COPOM, a rede de comunicações de forma a propiciar os apoios que se fizerem necessários ao efetivo empregado.
 - (E) a execução não poderá ser suspensa em situações de grave perturbação da ordem pública.
- 36.** Nos casos de extravio ou furto de armamento ou munição de patrimônio da Polícia Militar, a autoridade policial militar competente, na análise do caso concreto, deverá:
- (A) autuar o detentor usuário em flagrante pelo crime de “desaparecimento, consunção ou extravio de armamento”.
 - (B) de ofício, instaurar sindicância, para delimitar a responsabilidade civil do Militar do Estado detentor usuário e, somente quando constatar responsabilidade penal, instaurar Inquérito Policial Militar.
 - (C) de ofício, instaurar inquérito policial para delimitar a responsabilidade penal do Militar do Estado detentor usuário.
 - (D) autuar o detentor usuário em flagrante pelo crime de peculato desvio.
 - (E) de ofício, instaurar sindicância, para delimitar a responsabilidade civil e penal do Militar do Estado detentor usuário, remetendo o procedimento à Justiça Militar.
- 37.** Com relação ao Sistema de Computação Embarcada e Portátil, é correto afirmar que:
- (A) somente as viaturas operacionais serão equipadas com Terminais Móveis de Dados (TMD).
 - (B) o Relatório de Viaturas pode ser definido como uma resenha eletrônica disponibilizada nos Terminais Móveis de Dados (TMD), discriminando em única tela todas as Unidades de Serviço (US).
 - (C) os Pontos de Interesse (POI) deverão ser fixados pelo Cmt Cia e atendidos pelo policial militar escalado.
 - (D) os Terminais Portáteis de Dados (TPD) se destinam à utilização direta do Sistema pelo policial militar usuário, a pé ou não.
 - (E) o rastro permite visualizar o trajeto que a viatura efetuou nas últimas 24 horas, porém não há possibilidade de acompanhamento em tempo real.

38. Pode-se afirmar, com relação ao Sistema de Informações Operacionais da Polícia Militar (SIOPM), que:
- (A) o SIOPM Corp compreende, dentre outras, as funcionalidades de geração, encerramento e auditoria de ocorrências, além da elaboração de mapa-força.
 - (B) a DTel será responsável pela administração dos usuários no SIOPM Corp, como criação, liberação de acesso e troca de senhas.
 - (C) o encerramento das ocorrências pelo Sv Dia ou equivalente deverá ocorrer até 48 horas após o seu fechamento (ou para encerramento).
 - (D) o Módulo de Segurança é a menor fração de recursos humanos, composta por um ou mais profissionais, a pé ou embarcado.
 - (E) os encerramentos de ocorrências realizados pelas OPM serão auditados pelos gestores das unidades (Cmt Cia ou SGB), os quais detêm a responsabilidade pelos dados registrados.
39. A pesquisa de clima organizacional *on-line* da Polícia Militar (PCOPM *On-Line*) será aplicada
- (A) exclusivamente por meio de questionários existentes no Portal da *Internet* da PMESP a serem preenchidos por todos os policiais militares nos meses de julho e dezembro.
 - (B) ao policial militar convidado a participar da pesquisa com o preenchimento de um formulário eletrônico, por ocasião do recadastramento anual.
 - (C) anualmente, nos meses de outubro e novembro, e compreenderá qualquer policial militar do serviço ativo.
 - (D) mensalmente e compreenderá todos os policiais militares que fizerem aniversário no mês.
 - (E) por meio de entrevista, com perguntas fechadas que compreendam três respostas alternativas: sim, mais ou menos e não.
40. Fica vedado, sob pena de responsabilidade, o uso de algemas em presas gestantes
- (A) desde o comprovado conhecimento do estado de gravidez pela Administração, salvo se demonstrada a inexistência de outros meios menos gravosos de contenção.
 - (B) presumindo-se o conhecimento do estado de gestação a partir do 7.º mês.
 - (C) no período de até 180 dias após o parto, salvo se demonstrada a inexistência de outros meios menos gravosos de contenção.
 - (D) independentemente de comprovação do estado de gravidez pela Administração.
 - (E) em qualquer hipótese, não podendo ser também utilizado qualquer outro meio menos gravoso de contenção.
41. O Certificado de Registro de Arma de Fogo (CRAF) das armas de fogo
- (A) pertencentes a policial militar colecionador, atirador ou caçador será expedido pelo Departamento de Polícia Federal.
 - (B) de uso restrito, pertencentes a policial militar, adquiridas diretamente na indústria por intermédio do CSM/AM, será expedido pela própria PMESP, por delegação do Comando da 2.ª Região Militar do Exército.
 - (C) pertencentes a policial militar colecionador, atirador ou caçador será expedido pela própria PMESP, por delegação do Comando da 2.ª Região Militar do Exército.
 - (D) de uso permitido, pertencentes aos policiais militares ativos e inativos, adquiridas no Comércio ou na Indústria, será expedido com base no cadastro da 4.ª EM/PM.
 - (E) de uso restrito, pertencentes a policial militar, adquiridas diretamente na indústria por intermédio do CSM/AM, será expedido, sem delegação, pelo Serviço de Fiscalização de Produtos Controlados da 2.ª Região Militar (SFPC/2.ª RM).
42. No tocante à avaliação psicológica para manutenção da posse e do porte de arma de fogo por policiais militares da ativa, e para aquisição de armas de fogo e obtenção da autorização de porte para policiais militares inativos, é correto afirmar que:
- (A) somente será submetido à avaliação psicológica o policial militar da ativa que, em serviço, envolver-se em ocorrência de gravidade.
 - (B) contra o resultado das avaliações psicológicas, não caberá qualquer recurso por parte do policial militar inativo, por se tratar de avaliação profissional.
 - (C) se o motivo de ordem psíquica que ensejou o impedimento do uso de arma de fogo persistir por mais de 30 (trinta) dias, o policial militar será submetido à Junta de Saúde n.º 2 (JS-2).
 - (D) a prescrição de impedimento do uso de arma de fogo deverá ser encaminhada pelo psicólogo ou Oficial médico ao Comandante, Diretor ou Chefe do policial militar e, caso seja inativo, à sua última OPM ou àquela detentora de seu Assentamento Individual.
 - (E) contra o resultado das avaliações psicológicas, o policial militar inativo, considerado inapto na avaliação psicológica realizada na PMESP, poderá interpor recurso administrativo endereçado ao Subcomandante PM.

43. Pode-se afirmar, com relação ao Serviço Auxiliar Voluntário (SAV), que:
- (A) o integrante estará impedido de inscrever-se em novo processo seletivo se mantiver a condição de Sd PM Temp a menos de 1 (um) ano e 9 (nove) meses.
 - (B) o Sd PM Temp sujeitar-se-á à jornada de 40 (quarenta) horas de trabalho semanal, executando atividades administrativas, de saúde e de defesa civil e, eventualmente, no FUSSESP.
 - (C) curso Específico de Treinamento ministrado nas OPM dar-se-á em caráter de estágio inicial de 60 (sessenta) dias de treinamento, destinado a adaptação, conhecimento da Instituição e formação profissional.
 - (D) o Sd PM Temp, no desenvolvimento da atividade de atendimento ao público, poderá ser empregado nos Postos Policiais e Bases Comunitárias.
 - (E) o Cmt, Dir ou Ch onde o Sd PM Temp estiver exercendo suas atividades é autoridade competente para praticar o ato de seu desligamento em caso de conduta incompatível.
44. No relacionamento com a mídia,
- (A) a entrevista é o meio principal de resposta a pedido de informação, dependente de processamento com participação da 5.^a EM/PM e autorização do Comando Geral.
 - (B) poderá o policial militar porta-voz, desde que autorizado pelo Cmt da OPM, servir de repórter e ou membro de equipe jornalística, mesmo que não se trate de produção de programas da Instituição.
 - (C) o pedido de informação pode ser formulado por ofício, fax e e-mail, não sendo admitida a sua apresentação verbal.
 - (D) o serviço de porta-voz deverá ser fixado, não sendo permitido o regime de rodízio.
 - (E) a nota de imprensa é utilizada exclusivamente como forma escrita no exercício de direito de resposta, por meio da qual o porta-voz emite a posição institucional.
45. No tocante à concessão de láurea de mérito pessoal (LMP), é correto afirmar que:
- (A) o Cmt Cia PM e o Ch Div podem conceder láureas de 4.^o grau.
 - (B) somente os Oficiais poderão indicar policiais militares para serem agraciados com a LMP ou para receberem um grau superior.
 - (C) poderão ser indicados ou agraciados os policiais militares que estejam respondendo a procedimento disciplinar (PD).
 - (D) nos casos de ações meritórias envolvendo mais de um policial militar, será admitida a “síntese histórica padrão” (síntese histórica que contemple a mesma descrição da ação para policiais militares diferentes).
 - (E) todos os oficiais e graduados podem indicar policiais militares, subordinados hierarquicamente, para serem agraciados com a LMP ou para receberem um grau superior.
46. Considere o contido no art. 85 do Regulamento Disciplinar da Polícia Militar:
- Artigo 85** – A ação disciplinar da Administração prescreverá em 5 (cinco) anos, contados da data do cometimento da transgressão disciplinar.
- § 1.^o – A punibilidade da transgressão disciplinar também prevista como crime prescreve nos prazos estabelecidos para o tipo previsto na legislação penal, salvo se esta prescrição ocorrer em prazo inferior a 5 (cinco) anos.
- § 2.^o – A interposição de recurso disciplinar interrompe a prescrição da punibilidade até a solução final do recurso.
- Assinale a alternativa correta.
- (A) A interrupção da prescrição deverá gerar o reinício da contagem do prazo prescricional.
 - (B) A instauração de procedimento disciplinar ou sindicância interrompe a prescrição da punibilidade.
 - (C) A instauração de processo regular interrompe a prescrição da punibilidade.
 - (D) A interrupção da prescrição terá efeito de suspensão do prazo prescricional até a decisão final do recurso.
 - (E) A Representação sobre sanção disciplinar não tem efeitos de recurso disciplinar, portanto, não interrompe a prescrição da punibilidade.
47. No que se refere à movimentação por conveniência própria, é correto afirmar que:
- (A) a praça deverá estar, no mínimo, no regular comportamento.
 - (B) o Aspirante a Oficial somente poderá ser movimentado após decorrido o prazo mínimo de 3 meses na OPM.
 - (C) o Policial Militar movimentado não poderá estar respondendo a Procedimento Disciplinar.
 - (D) a opção de OPM, quando do término de curso, não é considerada como pedido do interessado.
 - (E) a movimentação independe do parecer favorável do Comandante da OPM de destino.
48. A Nota de Serviço
- (A) tem como característica básica a antecipação a outro documento de EM que regulará oportunamente todas as atividades a serem desenvolvidas.
 - (B) é empregada por Comandantes, Diretores ou Chefes de qualquer fração de tropa, a partir do escalão Companhia PM (Cia PM).
 - (C) pode tratar de assunto de natureza operacional ou administrativa da Instituição.
 - (D) tem como característica básica esclarecer ou instruir a aplicação de leis, decretos e resoluções.
 - (E) é empregada pelos Comandantes, Diretores ou Chefes, a partir do escalão Batalhão PM.

49. Durante a fase de informação e deliberação das operações de reintegração de posse, o Cmt da OPM responsável pela área territorial onde será desencadeada a operação, de posse da requisição judicial, deverá

- (A) analisar a legalidade da ordem, uma vez que também incumbe ao Cmt da OPM o dever de proteger o direito a propriedade e liberdade de todos os cidadãos.
- (B) comparecer, imediatamente, ao juízo emitente da ordem, a fim de confirmar a veracidade da determinação judicial, certificando o fato na própria requisição.
- (C) informar o Coord Op PM acerca do pedido de reintegração de posse, imediatamente, utilizando-se dos canais de comunicação convencionais (fax, *e-mail*, *notes* etc).
- (D) avaliar se a requisição guarda afinidade com as missões policial-militares e, caso constate desvio de finalidade, oficiar imediatamente a autoridade judiciária superior a responsável pela lavratura do ato.
- (E) encaminhar, utilizando-se dos canais de comunicação convencionais (fax, *e-mail*, *notes* etc), cópia da ordem judicial ao Subcomandante PM (Via Coord Op PM) solicitando autorização para desencadear a operação.

50. Com relação às armas portáteis, é correto afirmar que

- (A) os fuzis não poderão ser utilizados na guarda de presídios.
- (B) somente o Chefe do EM/PM poderá autorizar a carga pessoal de arma de fogo portátil.
- (C) as carabinas CT-30 Taurus não poderão ser utilizadas nas atividades de radiopatrulhamento aéreo.
- (D) os Alunos-Oficiais não poderão utilizar armamentos portáteis.
- (E) é proibida, aos integrantes da Instituição, a autorização para a carga pessoal de arma de fogo portátil pertencente ao patrimônio da PMESP.

CONHECIMENTOS GERAIS

MATEMÁTICA

51. Um caminhão tanque de uma distribuidora abastece regularmente o reservatório de combustível de uma unidade motorizada. Com uma vazão constante, ele preenche $\frac{5}{9}$ da capacidade do reservatório, inicialmente vazio, em x minutos.

Nessas condições, o tempo necessário para preencher a capacidade restante desse reservatório pode ser corretamente expresso, em minutos, por

(A) $\frac{4}{9}x$

(B) $\frac{2x}{3}$

(C) $\frac{3}{4}x$

(D) $\frac{7}{9}x$

(E) $\frac{4x}{5}$

52. Numa aula prática de tiro, ganha-se ou perde-se pontos em função da precisão dos disparos efetuados. Terminada a penúltima bateria de uma série, verificou-se que Tiago tinha 20 pontos a mais que Marcelo. Na última bateria, Marcelo ganhou 10 pontos e Tiago perdeu $\frac{1}{10}$ dos pontos que tinha, e

ambos terminaram a série com o mesmo número de pontos. Terminada a penúltima bateria, a razão entre os números de pontos de Marcelo e de Tiago, nessa ordem, era de

(A) 4:5.

(B) 3:4.

(C) 2:3.

(D) 2:5.

(E) 3:20.

53. Em um Teste de Aptidão Física (TAF) para ingresso em uma Academia Militar, 20% dos candidatos participantes foram eliminados na 1.^a fase (avaliação de velocidade). Sabendo que a 2.^a fase (avaliação de equilíbrio e decisão) qualificou apenas 70% dos restantes para a 3.^a fase (avaliação de potência muscular e resistência), pode-se afirmar que, dos candidatos participantes desse TAF, as duas primeiras fases eliminaram, no total,

(A) 44%.

(B) 50%.

(C) 56%.

(D) 58%.

(E) 60%.

54. A localização de cada uma das 4 equipes que fazem o patrulhamento em certa região é fornecida ao comando central via satélite. O posicionamento é dado, em uma tela, por luzes que acendem em intervalos regulares. A luz que indica a posição da equipe A acende a cada 15 segundos; a da equipe B, a cada 20 segundos; a da equipe C, a cada 30 segundos, e a da equipe D, a cada 35 segundos. As luzes que indicam a posição das quatro equipes acendem simultaneamente na tela a cada

- (A) 9 min 10 s.
- (B) 8 min.
- (C) 7 min 20 s.
- (D) 7 min.
- (E) 6 min 30 s.

55. Numa instrução de Ordem Unida, um grupo de policiais militares estava disposto em n linhas, tendo cada linha n soldados. Esse grupo foi aumentado com a incorporação de outros soldados, de modo que a formação passou a ter 8 linhas a mais que a formação inicial, e um total de 105 soldados. Sabendo que o número de policiais por linha continuou a ser n , pode-se afirmar que o número de soldados em cada linha era

- (A) 13.
- (B) 12.
- (C) 9.
- (D) 8.
- (E) 7.

56. Um oficial foi designado para comandar o policiamento ostensivo em uma região de formato triangular, mostrada na figura.

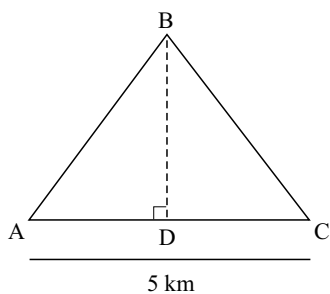

Formou duas equipes, tendo uma 4 e a outra 7 viaturas, e dividiu a área total dessa região de forma diretamente proporcional ao número de viaturas de cada equipe. Sabendo que a equipe com 7 viaturas deverá executar o trabalho em uma área de $5,25 \text{ km}^2$, pode-se afirmar que a distância em linha reta entre os pontos B e D é, em quilômetros, igual a

- (A) 2,25.
- (B) 2,70.
- (C) 3,15.
- (D) 3,30.
- (E) 3,45.

57. Parte de uma verba de R\$ 800.000,00 recebida pelo Serviço de Inteligência foi destinada ao Projeto A, e o restante foi destinado ao Projeto B. Posteriormente, aditivos aumentaram os valores inicialmente destinados aos projetos A e B em 10% e 20%, respectivamente. Sabendo que a soma dos valores de ambas as dotações, após os acréscimos, foi igual a R\$ 910.000,00, pode-se afirmar que o valor inicial destinado ao Projeto A foi acrescido em

- (A) R\$ 36.000,00.
- (B) R\$ 40.000,00.
- (C) R\$ 50.000,00.
- (D) R\$ 56.000,00.
- (E) R\$ 60.000,00.

58. No seu treinamento diário, Bruno parte do ponto A e, caminhando sempre em linha reta, segue o percurso indicado na figura, até retornar ao ponto de partida. Em seguida, repete o percurso inicial até atingir o ponto D, onde encerra a caminhada.

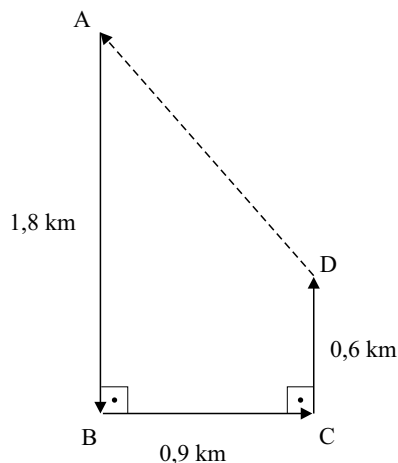

A distância percorrida diariamente por Bruno, na sua caminhada, é, em metros, igual a

- (A) 8 100.
- (B) 7 800.
- (C) 7 200.
- (D) 6 600.
- (E) 4 800.

59. Para um treinamento tático, uma unidade da Polícia Militar designada para fazer a segurança de delegações estrangeiras na Copa do Mundo evacuou uma região (S) adjacente a uma pequena praça quadrada (PQ), conforme mostra a figura, cujas dimensões indicadas estão em metros.

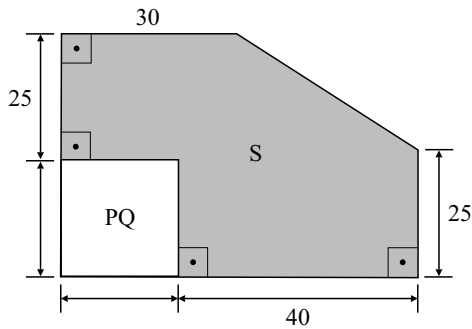

Sabendo que a praça tem área de 400 m^2 , pode-se afirmar que a área total da região evacuada é, em metros quadrados, igual a

- (A) 2400.
 (B) 2000.
 (C) 1800.
 (D) 1750.
 (E) 1600.
60. Aproveitando a redução do IPI e os descontos adicionais, Paulo comprou um carro à vista por R\$ 40.000,00. Se tivesse optado por um dos planos oferecidos para pagamento a prazo, teria dado uma entrada de 30%, no ato da compra, e uma parcela de R\$ 34.300,00 após 5 meses. A taxa mensal de juros simples deste financiamento é de
- (A) 3,15%.
 (B) 4%.
 (C) 4,25%.
 (D) 4,50%.
 (E) 5%.
61. O tanque de combustível de certo veículo blindado utilizado pela Tropa de Choque tem o formato de um prisma reto de base quadrada, e de altura igual a 30 cm. Sabe-se que em determinada operação esse veículo consumiu $30\,000 \text{ cm}^3$ de combustível, e assim a altura do nível do combustível no tanque baixou 12 cm. Desse modo, pode-se afirmar que o volume total desse tanque é, em centímetros cúbicos, igual a

- (A) 50 000.
 (B) 55 000.
 (C) 60 000.
 (D) 70 000.
 (E) 75 000.

62. Os n alunos de uma turma fizeram uma prova valendo 10 pontos. Sabe-se que a nota média desse grupo foi 7 pontos, e que apenas 6 alunos conseguiram a nota máxima. Se a nota média dos alunos que não obtiveram a nota máxima foi 6,25 pontos, então n é igual a

- (A) 28.
 (B) 30.
 (C) 35.
 (D) 40.
 (E) 42.

63. Para a conclusão de um curso, os alunos tiveram que apresentar um trabalho, cuja nota máxima era 5 pontos. O gráfico relaciona o número de alunos às notas obtidas por eles nesse trabalho:

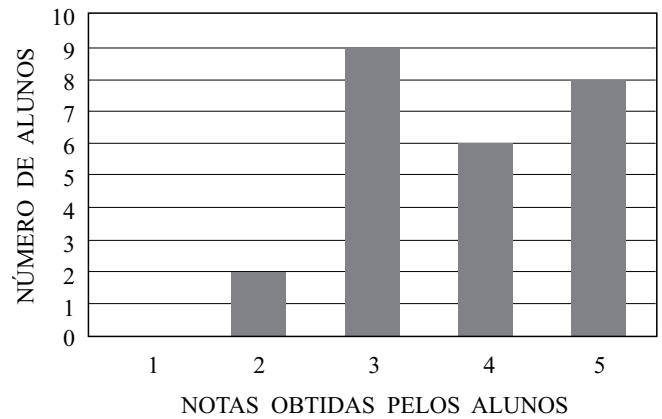

Observando o gráfico, pode-se concluir corretamente que

- (A) o número de alunos era igual a 15.
 (B) 20% dos alunos obtiveram nota 2.
 (C) mais da metade dos alunos obteve nota 3.
 (D) 3 em cada 5 alunos obtiveram nota 3 ou 4.
 (E) a soma de todas as notas foi menor que 90 pontos.

64. Dois policiais que fazem patrulhamento com motocicletas estão realizando um treinamento em uma pista. Sabe-se que Pedro completa cada volta em x segundos, enquanto Vítor completa cada volta em $x + 8$ segundos. Assim, quando Pedro completar a volta de número 50, Vítor estará completando a volta de número 40. Nessas condições, é correto afirmar que para completar 50 voltas Vítor irá demorar, a mais que Pedro,
- (A) 5 min 45 s.
 (B) 6 min 8 s.
 (C) 6 min 40 s.
 (D) 7 min 18 s.
 (E) 7 min 25 s.

65. Com base na classificação, os aprovados em um concurso público devem optar por uma, e somente uma, das três unidades com vagas em aberto. O gráfico representa a distribuição das 90 vagas disponíveis entre as unidades A, B e C:

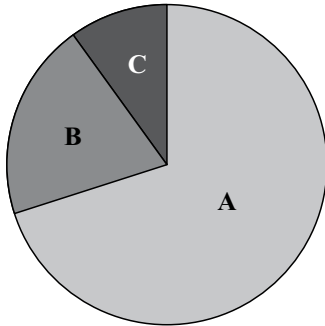

Considerando que o ângulo central do setor circular que representa o número de vagas disponíveis na unidade A mede 252° , e que existem apenas 9 vagas disponíveis na unidade C, pode-se afirmar que o ângulo do setor correspondente ao número de vagas da unidade B é, em graus, igual a

- (A) 72° .
 (B) 78° .
 (C) 86° .
 (D) 94° .
 (E) 110° .

Leia o texto para responder às questões de números 66 a 68.

A língua frouxa

O poeta Ezra Pound dizia que era preciso manter a língua eficiente. Palavras corrompidas, usadas fora de contexto, e a substituição arbitrária e compulsória de umas por outras tornam a língua pobre, imprecisa, ineficiente. Com isso, produzem pensamentos frouxos, e a vida vai para o beleléu.

Ao agradecer, por exemplo, quase ninguém mais diz “Obrigado”. O gato comeu o primeiro “o”. Milhões agora gorgolejam um excruciante “Brigado”. Não que isso seja novidade – apenas tornou-se uma regra não escrita. Naturalmente, o mesmo empobrecimento que produz o “brigado” impede que, se for uma mulher, ela diga “Obrigada”.

Da mesma forma, quando alguém hoje nos lisonjeia com um “Obrigado” (ou seu correspondente “Obrigada”), abandonamos a resposta clássica, sóbria e elegante, “De nada” ou “Por nada”. Em vez disso, cacarejamos “Imagina!” – como se fôssemos sinceramente ofendidos por alguém estar nos agradecendo. Há casos em que, não contente, a pessoa solta: “Magina!”. Proponho o seguinte: se alguém nos diz “Brigado!”, fica liberado o uso de “Magina!” – uma elocução merece a outra.

E o que dizer do “Com certeza!”? Há anos, mandou para o limbo uma variedade de opções, como “Claro!”, “Sem dúvida!”, “Evidente!” ou “Certo!”, além do melhor e tão mais simples “Sim!”. Jogadores de futebol, nas torturantes entrevistas que concedem ao fim da partida, são os grandes abonadores do “Com certeza!”. Quase sempre, sem saber o que significa.

O locutor pergunta: “Fulaninho, vocês perderam por 10 a 0. Como será o próximo jogo?”. O craque responde: “Com certeza. Agora é levantar a cabeça e trabalhar duro para vencer o próximo jogo e conquistar nossos objetivos”. O locutor só pode agradecer: “Brigado!”.

E o craque, retrucar: “Magina!”.

(Ruy Castro, *Folha de S.Paulo*, 01.11.2008. Adaptado)

66. Para defender a ideia de que a língua precisa manter-se eficiente, o autor argumenta que
- (A) a supressão de fonemas em algumas palavras, como *magina*, reflete a preferência dos falantes por vocábulos mais sintéticos e pouco usuais.
 (B) as regras não escritas, isto é, as não abonadas pelos gramáticos, são transitórias e levam as pessoas a formular frases sem sentido.
 (C) os falantes devem prestigiar a linguagem informal, pois sua estrutura precisa e elegante favorece a comunicação.
 (D) a formulação de perguntas complexas por parte dos locutores esportivos impede que os jogadores respondam usando clichês.
 (E) o prejuízo à articulação e à consistência dos pensamentos que se desejam expressar é decorrência da falta de elaboração da linguagem.

67. Na frase – A **senhora** disse **obrigada** ao motorista que lhe cedeu a passagem. –, percebe-se a correta concordância entre os termos em destaque, pois ambos estão flexionados no feminino.

Baseando-se no exemplo, também está correta a concordância nominal em:

- (A) No *e-mail*, seguem os dados bancários necessário para a efetivação do depósito.
- (B) Organizados sobre a mesa havia os boletins de ocorrência do dia.
- (C) Elas mesmos revisaram o texto que continha erros de grafia.
- (D) A casa à venda possuía jardim e varanda belíssimas.
- (E) Enviou, anexada à carta, as últimas fotos da viagem.

68. Em – Há anos, mandou para o limbo uma variedade de opções... –, o verbo *haver* contribui para marcar a passagem do tempo.

Assinale a alternativa em que o verbo em destaque exerce a mesma função e foi empregado de acordo com a norma-padrão.

- (A) Foi uma alegria quando se encontraram, pois **faziam** anos que não se viam.
- (B) **Passou-se** meses antes que ele tivesse coragem para fazer a cirurgia.
- (C) Os policiais procuravam o grupo de turistas perdido na mata já **haviam** dias.
- (D) De janeiro até hoje, **vão-se** meses e a reforma do edifício não avança.
- (E) **Têm** décadas que esta comunidade espera por saneamento básico para a região.

69. Leia o trecho do conto “Fatalidade”, de Guimarães Rosa.

Na data e hora, estava-se em seu fundo de quintal, exercitando ao alvo, com carabinas e revólveres, revezadamente. Meu Amigo, a bom seguro que, no mundo ninguém, jamais, atirou quanto ele tão bem – no agudo da pontaria e rapidez em sacar arma; gostava disso, por dia, caixas de balas. Sucedeu nesse comenos que o vieram chamar, que o homenzinho o procurava.

O qual, vendo-se que caipira, ar e traje. Dava-se de entre vinte-e-muitos e trinta anos; devia de ter bem menos, portanto. Miúdo, moído. Mas concreto como uma anta, e carregado o rosto, gravado, tão submetido, o coitado; as mãos calosas, de enxadachim. Meu Amigo, mandando-lhe sentar e esperar, continuou, baixo, a conversa; fio que, apenas, para poder melhor observar o outro, vez a vez, com o rabo-do-olho, aprontando-lhe a avaliação. Do que disse: – “Se o destino são componentes consecutivas – além das circunstâncias gerais de pessoa, tempo, lugar... e o karma...” Ponto que o Meu Amigo existia, muito; não se fornecia somente figura fabulável, entenda-se. O homenzinho se sentara na ponta da cadeira, os pés e joelhos juntos, segurando com as duas mãos o chapéu; tudo limpinho pobre.

Convidado a dizer-se, declinou que de nome José de Tal, mas, com perdão, por apelido Zé Centeralfé. Sentia-se que era um sujeito já arrumado de si, mas embrulhava-se a falar, por gravidade: – “Sou homem de muita lei... Tenho um primo oficial-de-justiça... Mas não me abrange socorro... Sou muito amante da ordem...” Meu Amigo murmurou mais ou menos: – “Não estamos debaixo da lei, mas da graça...” O homenzinho, posto em cruz comprida, e porque se achasse rebaixado, quase desonrado – e ameaçado – viera dar parte.

Representou: que era casado, em face do civil e da igreja, sem filhos, morador no arraial do Pai-do-Padre. Vivia tão bem, com a mulher, que tirava divertimento do comum e no trabalho não compunha desgosto. Mas, de mandado do mal, se deu que foi infernar lá um desordeiro, vindiço, se engraçou desbrioso com a mulher, olhou para ela com olho quente... – “Qual era o nome?” – Meu Amigo o interrompeu. – “É um Herculinão, cujo sobrenome Socó...” – explicou o homenzinho.

(João Guimarães Rosa. *Primeiras Estórias*. Rio de Janeiro: José Olympio Editora, 1978. Adaptado)

Pela leitura do texto, é correto afirmar que

- (A) o amigo do narrador irritou-se quando o vieram chamar, pois foi interrompido no momento em que, costumeiramente, exercitava sua habilidade com as armas.
- (B) Zé Centeralfé aparentava aproximadamente trinta anos, o que não coincide com seu jeito grave, apático e com as mãos calosas de enxadachim.
- (C) o amigo do narrador, a princípio, tratou o visitante com descaso, pois observou que ele era um caipira miúdo, limpo, forte como uma anta, mas pobre.
- (D) o homenzinho, apesar de um pouco constrangido ao se dirigir ao anfitrião, explicou-lhe que o motivo da visita era a intervenção de Herculinão em sua vida, até então pacata e regrada no arraial do Pai-do-Padre.
- (E) Zé Centeralfé, sabendo que o amigo do narrador era homem culto e que se expressava com objetividade, procurou-o para que este convencesse Herculinão a deixar a cidade e a esposa do visitante.

Leia o capítulo XX de *Memórias Póstumas de Brás Cubas*, de Machado de Assis, para responder às questões de números 70 a 72.

Bacharelo-me

Um grande futuro! Enquanto esta palavra me batia no ouvido, devolvia eu os olhos, ao longe, no horizonte misterioso e vago. Uma ideia expelia outra, a ambição desmontava Marcela. Grande futuro? Talvez naturalista, literato, arqueólogo, banqueiro, político ou até bispo, – bispo que fosse, – uma vez que fosse um cargo, uma preeminência, uma grande reputação, uma posição superior. A ambição, dado que fosse águia, quebrou nessa ocasião o ovo, e desvendou a pupila fulva e penetrante. Adeus, amores! adeus, Marcela! dias de delírio, joias sem preço, vida sem regime, adeus! Cá me vou às fadigas e à glória; deixo-vos com as calcinhas da primeira idade.

E foi assim que desembarquei em Lisboa e segui para Coimbra. A Universidade esperava-me com as suas matérias áruas; estudei-as muito mediocrementemente, e nem por isso perdi o grau de bacharel; deram-mo com a solenidade do estilo, após os anos da lei; uma bela festa que me encheu de orgulho e de saudades, – principalmente de saudades. Tinha eu conquistado em Coimbra uma grande nomeada de folião; era um acadêmico estroina, superficial, tumultuário e petulante, dado às aventuras, fazendo romantismo prático e liberalismo teórico, vivendo na pura fê dos olhos pretos e das constituições escritas. No dia em que a Universidade me atestou, em pergaminho, uma ciência que eu estava longe de trazer arraigada no cérebro, confesso que me achei de algum modo logrado, ainda que orgulhoso. Explico-me: o diploma era uma carta de alforria; se me dava a liberdade, dava-me a responsabilidade. Guardei-o, deixei as margens do Mondego, e vim por ali fora assaz desconsolado, mas sentindo já uns ímpetos, uma curiosidade, um desejo de acotovelar os outros, de influir, de gozar, de viver, – de prolongar a Universidade pela vida adiante...

(Machado de Assis. *Memórias Póstumas de Brás Cubas*. São Paulo: Ática, 1997)

70. Com base nas informações do texto, é correto afirmar que o narrador sentia-se

- (A) feliz por poder estudar em Coimbra, pois um curso superior lhe daria condições de superar as dificuldades financeiras.
- (B) confiante e estudara com afinco, pois sabia que a universidade tinha prestígio e que exigia estudos áruos de seus alunos.
- (C) desconsolado, em parte, por deixar a universidade, pois lhe incomodava o fato de ter de enfrentar os compromissos da vida adulta.
- (D) indeciso e hesitante por não saber qual área de estudos seguir em Coimbra, embora possuísse variadas aptidões e talentos.
- (E) logrado pelas circunstâncias, visto que sua vida em Portugal mostrou-se radicalmente oposta àquela vivida no Rio de Janeiro.

71. Pela leitura do capítulo “Bacharelo-me”, é correto concluir que

- (A) a narração é feita em 1.^a pessoa, pois a intenção do protagonista é relatar, de forma dissimulada, eventos autobiográficos significativos.
- (B) *Memórias Póstumas de Brás Cubas* pertence à estética do Realismo, visto que, entre outros aspectos, há uma apresentação idealizada do protagonista.
- (C) a narrativa não percorre um tempo cronológico, pois o narrador, já falecido, recorda sua vida e lamenta não ter se casado com Marcela, que o amou profundamente.
- (D) o autor, na construção do texto, serviu-se de várias expressões metafóricas, como se nota em “A ambição, dado que fosse águia, quebrou nessa ocasião o ovo”...
- (E) o protagonista, para passar uma imagem positiva ao leitor, omite seu cinismo, como se comprova em ... “político ou até bispo, – bispo que fosse, – uma vez que fosse um cargo, uma preeminência”...

72. A norma-padrão determina que, havendo partícula atrativa, o pronome deve vir antes do verbo, isto é, deve-se utilizar a próclise.

Sabendo-se que as *conjunções subordinativas* são partículas atrativas, assinale o trecho do texto que exemplifica essa norma gramatical.

- (A) Enquanto esta palavra **me** batia no ouvido, devolvia eu os olhos...
- (B) Cá **me** vou às fadigas e à glória; deixo-vos com as calcinhas da primeira idade.
- (C) ... uma bela festa que **me** encheu de orgulho e de saudades, – principalmente de saudades.
- (D) No dia em que a Universidade **me** atestou, em pergaminho...
- (E) ... o diploma era uma carta de alforria; se **me** dava a liberdade, dava-me a responsabilidade.

Considere a tirinha para responder às questões de números 73 e 74.



(Rafael, *Folha de S.Paulo*, 23.02.2012.)

73. Analisando a cena, é correto afirmar que a tirinha apresenta elementos da

- (A) narração e da descrição, pois há, respectivamente, uma sequência de ações que não ocorre aleatoriamente e a caracterização da personagem principal, baseada em seu perfil para negócios.
- (B) dissertação e da descrição, visto que as cenas seguem uma ordem cronológica e enfatizam a competência empresarial de Elder.
- (C) dissertação, já que se expõem argumentos que evidenciam a importância das empresas brasileiras e da atuação de seus líderes no panorama econômico mundial.
- (D) narração, pois a sequência de ações prioriza a oposição entre protagonista e antagonista, ressaltando a superação do protagonista, antes subjugado.
- (E) descrição, uma vez que se ressaltam os aspectos físicos de Elder, em detrimento dos psicológicos, a exemplo de sua convicção ao tomar decisões emergenciais.

74. Assinale a alternativa que preenche, correta e respectivamente, o texto a seguir elaborado a partir da tirinha.

_____ era criança, Elder tinha sorte no jogo _____ ganhava todas as partidas de Banco Imobiliário, fazendo questão de mostrar-se superior, _____ isso irritasse seus colegas. Hoje é um empresário de sucesso, _____ causa perplexidade saber qual é seu método para tomar importantes decisões.

- (A) Porquanto ... e ... à medida que ... pois
- (B) Porquanto ... ou ... ainda que ... porém
- (C) Quando ... e ... ainda que ... entretanto
- (D) Quando ... ou ... mesmo que ... todavia
- (E) Como ... mas ... porque ... visto que

Leia o poema de Carlos Drummond de Andrade, publicado no livro *Alguma Poesia*, para responder às questões de números 75 a 78.

Balada do Amor através das Idades

Eu te gosto, você me gosta
desde tempos imemoriais.
Eu era grego, você troiana,
troiana mas não Helena.
Saí do cavalo de pau
para matar seu irmão.
Matei, brigamos, morremos.

Virei soldado romano,
perseguidor de cristãos.
Na porta da catacumba
encontrei-te novamente.
Mas quando vi você nua
caída na areia do circo
e o leão que vinha vindo,
dei um pulo desesperado
e o leão comeu nós dois.

Depois fui pirata mouro,
flagelo da Tripolitânia.
Toquei fogo na fragata
onde você se escondia
da fúria de meu bergantim.
Mas quando ia te pegar
e te fazer minha escrava,
você fez o sinal-da-cruz
e rasgou o peito a punhal...
Me suicidei também.

Depois (tempos mais amenos)
fui cortesão de Versailles,
espirituoso e devasso.
Você cismou de ser freira...
Pulei muro de convento
mas complicações políticas
nos levaram à guilhotina.

Hoje sou moço moderno,
remo, pulo, danço, boxo,
tenho dinheiro no banco.
Você é uma loura notável,
boxa, dança, pula, rema.
Seu pai é que não faz gosto.
Mas depois de mil peripécias,
eu, herói da Paramount*,
te abraço, beijo e casamos.

*Importante estúdio de cinema

(Carlos Drummond de Andrade. *Alguma Poesia*.
Rio de Janeiro: Record, 2007)

75. A leitura do poema permite concluir, corretamente, que
- (A) as estrofes relacionam-se a diferentes momentos históricos e o poema é, predominantemente, descritivo.
 - (B) a terceira estrofe expõe uma visão antirromântica da experiência amorosa, o que se comprova pelo suicídio do eu-lírico.
 - (C) o poeta apresenta, na última estrofe, sua concepção do amor nos tempos modernos, associando-a aos padrões midiáticos, em que aspecto físico e dinheiro ajudam a superar obstáculos.
 - (D) as constantes separações vividas pelos protagonistas, nas quatro primeiras estrofes, são impostas pela mulher amada que recusa o eu-lírico por não amá-lo.
 - (E) a última estrofe confirma o heroísmo do eu-lírico ao destacar a beleza, a bravura e a inteligência desse indivíduo.

76. Assinale a afirmação correta sobre a construção estética do poema.

- (A) O poeta muitas vezes opta pela linguagem coloquial, especialmente no emprego dos pronomes, a exemplo da primeira e da terceira estrofes.
- (B) A conjunção *mas*, presente em todas as estrofes, ocorre para estabelecer a relação de causa entre as ideias.
- (C) No último verso, os verbos constituem uma gradação decrescente, que evidencia a frustração de expectativas do eu-lírico.
- (D) O poeta escreveu em versos decassílabos, já que estes são próprios para textos que exaltam feitos heroicos.
- (E) A musicalidade do poema está fundamentada no emprego constante de versos metrificados e brancos.

77. A correta relação entre o trecho em destaque e a circunstância adverbial que ele expressa encontra-se na alternativa:

- (A) **desde tempos imemoriais**. – intensidade, indicando que o amor verdadeiro é um sentimento atemporal e digno de ser cantado em versos.
- (B) encontrei-te **novamente**. – afirmação, indicando a obstinação do eu lírico em conquistar a mulher que tanto desejava.
- (C) Toquei fogo **na fragata** – meio, indicando o gênero de embarcação de que os piratas se utilizavam para atravessar os mares.
- (D) e rasgou o peito **a punhal**... – instrumento, indicando a reação drástica diante da situação conflituosa entre moça cristã e pirata mouro.
- (E) nos levaram **à guilhotina**. – lugar, indicando que o eu-lírico foi morto por pertencer à plebe e promover agitações políticas.

78. Considere os versos:

onde você **se escondia**
da fúria de meu bergantim.
(3.ª estrofe)

Você **cismou de** ser freira...
(4.ª estrofe)

Atendendo à norma-padrão e preservando o sentido do texto, podem-se substituir as expressões em destaque, correta e respectivamente, por

- (A) se protegia com a ... insistiu para
- (B) rechaçava da ... obstinou-se em
- (C) se defendia com a ... teimou em
- (D) afugentava na ... persistiu para
- (E) se apartava da ... persuadiu-se a

79. Leia o texto a seguir.

As redes sociais

Hoje é dia de medir o humor dos brasileiros que protestam na internet. Algumas dezenas de manifestações genéricas contra a corrupção estão agendadas em mais de 20 cidades país afora.

Aqui em Brasília haverá uma marcha na Esplanada dos Ministérios. No Rio, será em Copacabana. Em São Paulo, na avenida Paulista. As convocações foram feitas sobretudo via redes sociais na web.

No 7 de Setembro houve iniciativas semelhantes. Todas fracassaram ou tiveram público muito menor do que o captado no mundo virtual. A manifestação do Rio teve 35 mil adesões no Facebook. Na rua acabaram aparecendo menos de 3 000.

Há três obstáculos principais para esses ciberativistas terem sucesso. Primeiro, conseguir que seus simpatizantes entendam que não basta apertar o botão “curtir”. É necessário ir ao mundo real e aparecer em praça pública para protestar.

Aí surge a segunda dificuldade. Protestar contra o quê? Ser contra a corrupção é vago demais. Até um corrupto vai se declarar contra a corrupção se for “cutucado” por um amigo da rede social. No início da década de 80, a população foi às ruas por eleições diretas para presidente. Nos anos 90, pelo impeachment de Fernando Collor. Agora, falta uma bandeira mais específica e pontual que possa galvanizar apoios.

Por fim, a sensação de bem-estar do brasileiro é hoje incomparável com a de 10, 20 ou 30 anos atrás. A crise financeira internacional pode alterar esse clima, embora seja ainda impossível saber quando as classes médias e batalhadoras vão interromper seus passeios ao paraíso dos crediários e viagens a Miami.

“Não podemos jamais tolerar a corrupção como algo natural, pois a corrupção mata”, diz a página do Movimento Contra a Corrupção (MCC), de Brasília. É verdade. Mas sempre foi assim. E a internet parece ser insuficiente para mudar a tendência à acomodação do brasileiro.

(Fernando Rodrigues, *Folha de S.Paulo*, 12.10.2012)

No texto, o jornalista defende a tese de que os protestos, organizados via web no Brasil, tendem ao fracasso. Segundo ele, essa situação é consequência, entre outros fatores,

- (A) da crença dos brasileiros de que é responsabilidade dos órgãos públicos, especialmente os sediados em Brasília, controlar redes sociais e a corrupção no país.
- (B) da alienação do brasileiro que deseja protestar, porém se limita a fazê-lo virtualmente e não de maneira efetiva, o que demonstra posicionamento político inócuo.
- (C) dos obstáculos à inclusão digital no país, os quais impossibilitam grande parte da população de receber notícias, via internet, e, portanto, de se conscientizar.
- (D) dos entraves econômicos que, atualmente, comprometem a estrutura e a estabilidade das famílias, gerando desinteresse por temas políticos.
- (E) da ausência de uma figura pública carismática e de credibilidade que seja capaz de galvanizar várias camadas sociais contra a corrupção.

80. Leia a tirinha que faz referências à fábula *A Cigarra e a Formiga*.

NÍQUEL NÁUSEA FERNANDO GONSALES



(Fernando Gonsales, *Folha de S.Paulo*, 09.08.2012. Adaptado)

Interpretando a tirinha, é correto concluir que

- (A) a formiga-professor escolheu essa fábula porque seu objetivo era divertir os alunos contando-lhes uma história cômica.
- (B) os estudantes deleitaram-se com a narrativa, pois conheceram personagens que estão desvinculadas do contexto em que eles vivem.
- (C) um dos alunos mostrou-se perspicaz ao perceber que a intenção do professor era convencê-los de que sempre se deve priorizar o trabalho.
- (D) a classe sensibilizou-se com o desfecho da história, uma vez que consideraram uma injustiça o destino da Cigarra.
- (E) as fábulas, assim como as tirinhas, pretendem passar lições de moral cujos valores transmitidos são inquestionáveis.

HISTÓRIA GERAL

81. O Regime de governo democrático teve origem em Atenas, na Grécia antiga, conhecendo seu apogeu no século V a.C.. Comparando características desse regime com o sistema político brasileiro, está correto afirmar que, na Atenas da Antiguidade,

- (A) o sufrágio era universal e o exercício do voto era direto; no Brasil atual, como o sistema é presidencialista, não há possibilidade de mecanismos de democracia direta.
- (B) não havia distinção entre os poderes, e os juízes eram indicados pela aristocracia; no Brasil, essa distinção foi predominante, desde o período colonial.
- (C) apenas as mulheres e os escravos estavam impedidos de participar das decisões políticas; no Brasil, as mulheres tiveram direito ao voto, desde o início da República.
- (D) a democracia era direta e havia cargos ocupados por sorteio; no Brasil atual, o sistema é representativo, com voto facultativo para algumas parcelas da população.
- (E) os conceitos de cidadão e cidadania possuíam significados semelhantes aos atribuídos pelas democracias contemporâneas, dentre as quais se inclui o atual sistema brasileiro.

82. Foi durante a Renascença que surgiu o costume de dividir a história do mundo em três grandes épocas: antiga, medieval e moderna. Tal classificação se coaduna com a crença do homem comum, de que este nosso planeta só testemunhou dois grandes períodos de progresso: o tempo dos gregos e dos romanos e a época das invenções modernas. Entre esses dois períodos localiza-se a Idade Média, considerada como um interregno de profunda ignorância e superstição. Desse modo, quando um reformador moderno deseja exprobrar as ideias de um adversário conservador, tudo o que tem a fazer é estigmatizá-las como “medievais”. Sem dúvida ele ficaria muito surpreendido se soubesse que as doutrinas sociais e econômicas de alguns pensadores medievais eram, na realidade, bastante semelhantes às nossas.

(Edward M. Burns. *História da Civilização Ocidental*. Porto Alegre: Globo, 1986, p. 255. Com cortes)

De acordo com o autor, a expressão “Idade Média”

- (A) denota o avanço dos estudos para a organização dos períodos históricos.
- (B) aplica-se corretamente para indicar o atraso cultural ocorrido naquele período.
- (C) foi criada durante o Renascimento para valorizar sua própria época e valores.
- (D) expressa com justiça um momento de grande evolução do conhecimento humano.
- (E) combate o preconceito contra uma época de grande desenvolvimento científico.

83. A Rússia foi o primeiro país do mundo a instalar um regime socialista baseado nos princípios do marxismo. O governo revolucionário, dirigido por Lenin, tomou imediatamente diversas medidas destinadas a modificar totalmente a sociedade russa, visando conduzi-la no caminho do socialismo.

(www.aticaeducacional.com.br/htdocs/Especiais/URSS/link1.htm. Adaptado)

Dentre as medidas tomadas, está correto apontar a

- (A) reforma agrária em larga escala e o fim da propriedade coletiva da terra.
- (B) extinção do governo monárquico e o estabelecimento do pluripartidarismo.
- (C) implantação da ditadura do proletariado e da economia de mercado.
- (D) privatização das empresas estatais e do sistema comercial e financeiro.
- (E) desapropriação e a estatização de indústrias e bancos.

HISTÓRIA DO BRASIL

84. A expansão foi rápida e extremamente rentável. A primeira etapa de expansão partiu da cidade do Rio de Janeiro seguindo a direção do vale do rio Paraíba do Sul, de São João Marcos a Resende, surgindo daí as grandes plantações de Vassouras – a mais rica – e Valença. Na parte paulista do vale do Paraíba, destacaram-se, inicialmente, os municípios de Areais e Guaratinguetá, estendendo-se para Lorena, Taubaté, Jacareí, Mogi das Cruzes e Jundiá. Ainda na metade do século XIX, as plantações se espalharam pela baixada fluminense.

(Ronaldo Vainfas (direção), *Dicionário do Brasil Imperial (1822-1889)*. Com cortes)

O fragmento faz referência à produção de

- (A) cana-de-açúcar.
- (B) café.
- (C) algodão.
- (D) cacau.
- (E) trigo.

85. Leia fragmento da obra da historiadora Emília Viotti da Costa.

A emancipação política realizada pelas categorias dominantes interessadas em assegurar a preservação da ordem estabelecida, cujo único objetivo era romper o sistema colonial no que ele significava de restrição à liberdade de comércio e à autonomia administrativa, não ultrapassaria seus próprios limites. A fachada liberal construída pela elite europeizada ocultava a miséria e escravidão da maioria dos habitantes do país. Conquistar a emancipação definitiva da nação, ampliar o significado dos princípios constitucionais seria tarefa relegada às futuras gerações.

(Introdução ao estudo da emancipação política do Brasil.
Em: Carlos Guilherme Mota (org.). *Brasil em Perspectiva*. Adaptado)

De acordo com a historiadora, está correto afirmar que o processo de independência do Brasil representou

- (A) a manutenção da lógica econômica do sistema colonial.
- (B) uma profunda transformação apenas na estrutura política do Brasil.
- (C) um momento de liberalização econômica e social, mas não política.
- (D) uma confluência de interesses das elites e das massas populares coloniais.
- (E) o fortalecimento do liberalismo, enquanto sistema político e econômico.

86. Richard Nixon disse certa vez que para onde o Brasil fosse iria o resto da América Latina. Documentos recentemente revelados pelo Departamento de Estado norte-americano revelam que o presidente dos Estados Unidos não apenas acreditava na influência que o Brasil teria sobre seus vizinhos: Nixon contava com ela. O relatório feito pelo então secretário de Estado norte-americano, Henry Kissinger, mostra que a reunião ocorrida entre Nixon e Emílio Garrastazu Médici em 1971 foi marcada por tentativas de influenciar a política latino-americana. No entanto, o ponto alto do documento, tornado público em julho deste ano, é o acordo para uma possível derrubada de Salvador Allende da Presidência do Chile. O documento é a prova mais clara, até agora, da existência de um interesse real por parte do regime militar brasileiro em patrocinar um golpe de Estado no Chile.

(www.gazetadopovo.com.br/vidaecidadania, 29.08.2009. Adaptado)

O texto discorre sobre fato relacionado ao contexto

- (A) das políticas europeias de apoio e reconstrução dos países-membros da OTAN.
- (B) de implantação da doutrina Monroe, conhecida por seu lema “A América para os americanos”.
- (C) de disputas estratégicas e conflitos indiretos entre os Estados Unidos e a União Soviética.
- (D) de criação e legitimação da Organização dos Estados Americanos – OEA.
- (E) do desabamento da “cortina de ferro”, marcado pela reunificação das duas Alemanhas.

87. Desde a sua criação, em 1831, a Polícia Militar do Estado de São Paulo (PMESP) recebeu inúmeras denominações. Assinale a alternativa que apresenta o nome que a PMESP já ostentou no século XX.

- (A) Corpo de Municipais Permanentes.
- (B) Guarda de Polícia.
- (C) Força Pública.
- (D) Corpo de Municipais Provisórios.
- (E) Brigada Policial.

88. O Brasão de Armas da PMESP traz em seu corpo várias estrelas que representam sua participação destacada em eventos da História do Brasil. Assinale a alternativa que representa uma dessas participações.

- (A) Guerra dos Farrapos.
- (B) Guerra dos Emboabas.
- (C) A Balaiada.
- (D) A Sabinada.
- (E) A Primeira Guerra Mundial.

89. Após a Proclamação da República no Brasil, houve uma necessidade crescente de fortalecimento das forças regionais no contexto federativo. Nesse cenário, a então Província de São Paulo contratou uma Missão de instrução militar francesa no período de 1906 a 1914. Tal missão

- (A) foi constituída por oficiais da Polícia francesa instruídos nas mais eficazes técnicas de emprego de forças de segurança na época.
- (B) havia instruído, em anos anteriores e com grande sucesso, as forças de Minas Gerais e do Rio Grande do Sul.
- (C) constituída por mais de 100 (cem) oficiais franceses, foi determinante na organização da frota da Polícia de São Paulo.
- (D) contou com o apoio do Exército brasileiro e da Imprensa, devendo a isso seu enorme prestígio popular.
- (E) foi comandada inicialmente pelo oficial francês Paul Balagny, que, entre outros feitos, organizou a criação da futura Escola de Educação Física da PMESP.

90. A PMESP é uma instituição que ao longo dos tempos constituiu grandes comandos e setores de policiamento especializados, visando atender a suas missões legais. Assinale a alternativa que apresenta os elementos pertinentes a uma dessas atividades especializadas.
- (A) O Corpo de Bombeiros nasceu no início do século XX e inicialmente estava desvinculado da Polícia Militar.
- (B) A Polícia Rodoviária foi criada em 1948, tendo seu efetivo inicial atuado na recém-inaugurada Rodovia Anchieta.
- (C) A Polícia Ambiental surgiu em 1892, num contexto de reestruturação da Força Policial da Província de São Paulo.
- (D) O Regimento de Cavalaria teve início com a criação da PMESP e foi desativado durante a primeira metade do século passado, sendo reativado em 1964.
- (E) A Polícia de Trânsito pôde, ao longo dos seus 80 anos, manter sua estrutura original, acrescida de um Batalhão no ano de 2008.

ATUALIDADES

91. Observe a tabela.

Como é	Como fica	
	Selic maior que 8,5%	Selic de 8,5% ou menos
Rendimento fixo	Rendimento fixo	Rendimento passa a variar
6,17% ao ano + TR	6,17% ao ano + TR	70% da Selic + TR

↑
Só para novos depósitos

O que não muda

- Isenção de Imposto de Renda
- Liquidez imediata

(g1.globo.com/economia, 03.05.2012)

As informações apresentadas referem-se à mudança nas regras no sistema brasileiro

- (A) da rolagem da dívida pública.
- (B) da flutuação cambial.
- (C) das aplicações em ações.
- (D) do financiamento da casa própria.
- (E) da caderneta de poupança.

92. O documento final, intitulado *O Futuro que Nós Queremos*, foi publicado na página da conferência, nos idiomas oficiais das Nações Unidas – inglês, francês, espanhol, chinês e árabe. O resultado, em última análise, resume-se a uma longa lista de promessas para avançar para uma “economia verde”, que freie a degradação do meio ambiente, combata a pobreza e reduza desigualdades. Entidades da sociedade civil denunciam o “fracasso” e a falta de ambição da conferência.

(www.veja.com.br, 22.06.2012. Adaptado)

A notícia refere-se aos resultados

- (A) do Fórum Econômico Mundial.
- (B) da COP 17.
- (C) da Assembleia Geral da ONU.
- (D) da Rio+20.
- (E) do Fórum Social Mundial.
93. As três jovens que integram o grupo punk *Pussy Riot*, foram consideradas culpadas por um tribunal russo. A sentença, cuja leitura demorou mais de duas horas, é de dois anos de prisão. O caso ganhou repercussão internacional, envolvendo organizações em defesa da liberdade de expressão e até celebridades como a cantora Madonna, que declarou seu apoio às garotas em um show em Moscou, e o músico Paul McCartney, que pediu a libertação delas.

(www.veja.abril.com.br, 17.08.2012. Adaptado)

A prisão das integrantes do grupo foi motivada

- (A) pela apresentação de uma canção de protesto contra o presidente da Rússia dentro de uma igreja.
- (B) pela veiculação de publicações de orientação socialista e comunista.
- (C) pelas declarações de cunho racista proferidas em um programa de televisão.
- (D) pela organização de uma marcha feminista pela descriminalização do aborto.
- (E) pela realização de show em prol do reconhecimento do Estado da Palestina.
94. A companhia britânica Lonmin, proprietária da mina de platina de Marikana, onde 44 pessoas morreram durante uma sangrenta greve de quatro semanas, anunciou um acordo de paz com os mineiros. A greve dos trabalhadores da mina de Lonmin em Marikana foi iniciada em 10 de agosto. O conflito mais sangrento da greve ocorreu em 16 de agosto, quando um grupo de 34 mineiros foi morto pela polícia durante um enfrentamento em Marikana.

(noticias.terra.com.br, 06.09.2012. Adaptado)

A notícia trata da greve ocorrida

- (A) na África do Sul.
- (B) em Angola.
- (C) no Marrocos.
- (D) em Moçambique.
- (E) no Sudão.

95. A presidente [Dilma Rousseff] assinou hoje a medida provisória que vai permitir a redução do preço da conta de luz. O consumidor residencial terá uma redução de 16,2%. Para a indústria, o benefício vai chegar a 28%.

(entretenimento.r7.com, 11.09.2012)

A medida anunciada será possibilitada, dentre outros fatores, pela

- (A) construção da usina hidrelétrica de Belo Monte.
- (B) renegociação do acordo bilateral que rege a usina de Itaipu.
- (C) ampliação das redes públicas utilizando energia renovável.
- (D) revisão do monopólio estatal sobre a transmissão da energia elétrica.
- (E) diminuição dos encargos da conta de consumo de energia.

96. O IBGE divulgou nesta sexta-feira (21.09.2012) os dados da Pesquisa Nacional por Amostra de Domicílios [PNAD], referentes ao ano de 2011.

(http://noticias.r7.com/brasil, 21.09.2012)

De acordo com os dados da PNAD 2011, é correto afirmar que, na sociedade brasileira,

- (A) o número de idosos diminuiu, percentualmente, em relação ao período anterior, mas a expectativa de vida aumentou em cinco anos.
- (B) houve crescimento na matrícula escolar de jovens de 15 a 17 anos, mas a proporção de residências com computador e acesso à internet vem caindo.
- (C) a população feminina, na média nacional, possui mais anos de estudo, mas os rendimentos ainda são menores que os da população masculina.
- (D) a população masculina cresceu, superando a feminina em 2%, mas a população feminina no espaço urbano superou a masculina em 8%.
- (E) a população brasileira cresceu, chegando perto da marca dos 220 milhões de habitantes, mas a renda média do brasileiro vem diminuindo ao longo da década.

97. Em carta endereçada ao ministro das Relações Exteriores, Antonio Patriota, o representante de Comércio Exterior do Executivo americano, Ron Kirk, argumentou que as medidas “vão contra os esforços mútuos” de liberalizar o comércio no âmbito mundial, “erodem” as negociações comerciais multilaterais e prejudicariam “significativamente” as exportações americanas em áreas “cruciais” da sua pauta de exportações. Ron Kirk chamou de “protecionista” a decisão do governo brasileiro.

(agenciabrasil.ebc.com.br, 20.09.2012. Adaptado)

Essa decisão “protecionista” do governo brasileiro refere-se à

- (A) não observância às recomendações da OMC.
- (B) ampliação de subsídios aos produtores de laranja e frango.
- (C) isenção fiscal para a indústria nacional de automóveis.
- (D) suspensão do pagamento da dívida externa.
- (E) elevação de impostos para cem produtos importados.

98. As manifestações forçaram o fechamento de empresas japonesas que atuam na China e levantaram receios no mercado sobre o impacto econômico de um possível rompimento entre Pequim e Tóquio. Muitas outras marcas japonesas que deslocaram suas operações para o território chinês tiveram de suspender as atividades, receosas de possíveis ataques. Elas também estão sendo alvo de campanhas de boicote que podem minar as férteis relações econômicas entre os dois países.

(Revista *Istoé*, n.º 2237, 26.09.2012. Adaptado)

Esse recente conflito foi motivado pelo fato de o Japão

- (A) ter ampliado unilateralmente o espaço de seu mar territorial.
- (B) haver comprado três ilhas onde se supõe haver petróleo.
- (C) apoiar publicamente a autonomia política de Hong Kong.
- (D) continuar a caçar baleias em águas internacionais e na costa chinesa.
- (E) descartar lixo tóxico nas proximidades do litoral chinês.

99. A III Cúpula de Chefes de Estado e do Governo de América do Sul – Países Árabes (ASPA) começou nesta terça-feira, em Lima, com chamadas para fortalecer os vínculos entre as duas regiões. Todos os países da Unasul e da Liga Árabe, com exceção de dois que não foram convidados por estarem suspensos de seus respectivos blocos, estiveram representados na cúpula de Lima.

(noticias.uol.com.br, 02.10.2012. Adaptado)

Esses dois países suspensos são

- (A) Bolívia e Iraque.
- (B) Colômbia e Irã.
- (C) Venezuela e Palestina.
- (D) Paraguai e Síria.
- (E) Cuba e Líbia.

- 100.** Ficar entre os mais votados e ainda assim não ser eleito. Ter até sete vezes mais votos do que um rival, mas perder a cadeira na câmara municipal para ele. Mais do que hipóteses, são fatos. Em Recife, o terceiro candidato mais votado de 2012, com 13 661 votos, não ganhou um mandato, enquanto outro, com 4 205, garantiu sua entrada no Legislativo da capital pernambucana. A situação se repete em São Paulo: um candidato fez 22 198 votos e não se elegeu, enquanto outro entrou com 8 722.

(noticias.terra.com.br, 10.10.2012. Adaptado)

As situações descritas no fragmento ocorreram porque

- (A) a quantidade de votos nulos e brancos definiu o percentual de cadeiras que deixaram de existir nos municípios mencionados.
- (B) não basta a votação obtida por um candidato individualmente, pois é necessário considerar o somatório obtido por seu partido ou coligação.
- (C) o quociente eleitoral para a definição dos vereadores obedece às mesmas regras para a eleição de prefeitos, deputados e senadores.
- (D) os candidatos com menos votos pertencem a partidos menores e sem coligação ou que não se destacaram pelo voto nas respectivas legendas.
- (E) os grandes partidos foram beneficiados nessas eleições, uma vez que a legislação permite apenas coligações para cargos majoritários.