



**ESTADO DO RIO GRANDE DO SUL
PODER JUDICIÁRIO
TRIBUNAL DE JUSTIÇA**

EDITAL Nº 42/2004 – DRH – SELAP – RECSEL

CONCURSO PÚBLICO PARA PROVIMENTO DO CARGO DE

OFICIAL ESCRIVENTE

PARTES DA PROVA	QUESTÕES
Conhecimentos Específicos	01 a 30
Língua Portuguesa	31 a 50
Microinformática	51 a 70

ÓRGÃO EXECUTOR:



Fundação de Apoio da Universidade Federal do Rio Grande do Sul

Inscrição

Nome do Candidato

DIREITOS AUTORAIS RESERVADOS

Proibida a reprodução, ainda que parcial, sem a prévia autorização da FAURGS

**ESTADO DO RIO GRANDE DO SUL
PODER JUDICIÁRIO
TRIBUNAL DE JUSTIÇA**

EDITAL Nº 42/2004 – DRH – SELAP – RECSEL

INSTRUÇÕES

- 1.** Esta PROVA consta de 70 questões objetivas, assim distribuídas: **Conhecimentos Específicos** – 30 questões; **Língua Portuguesa** – 20 questões, e **Microinformática** – 20 questões.
- 2.** Caso o CADERNO DE PROVA esteja incompleto ou apresente qualquer defeito, solicite ao Fiscal da sala que o substitua.
- 3.** Para cada questão objetiva existe apenas **uma** alternativa correta, a qual deverá ser assinalada, com caneta esferográfica de cor azul ou preta, na FOLHA DE RESPOSTAS.
- 4.** Preencha com cuidado a FOLHA DE RESPOSTAS, evitando rasuras.
- 5.** Durante a prova, não será permitido ao candidato consultas de qualquer espécie, bem como o uso de máquina calculadora, telefone celular ou similares.
- 6.** Ao terminar a prova, entregue a FOLHA DE RESPOSTAS ao Fiscal da sala.
- 7.** A duração da prova é de **quatro horas**, já incluído o tempo destinado ao preenchimento da FOLHA DE RESPOSTAS. Ao final desse prazo, a Folha de Respostas será **imediatamente** recolhida.
- 8.** O candidato somente poderá retirar-se do recinto da prova após transcorrida 1 (uma) hora e 30 (trinta) minutos do seu início.
- 9.** A desobediência a qualquer uma das recomendações constantes nas presentes instruções poderá implicar a anulação da prova do candidato.

CONHECIMENTOS ESPECÍFICOS

- 01.** As férias dos servidores do Foro Judicial são concedidas pelo
- (A) Presidente do Tribunal de Justiça.
 - (B) Juiz de Direito titular da Vara.
 - (C) Diretor do Foro.
 - (D) Corregedor-Geral.
 - (E) Escrivão.
-
- 02.** Considere as atribuições funcionais abaixo.
- I - Auxiliar o Juiz inclusive na realização de pesquisas de jurisprudência e doutrina.
 - II - Substituir o Escrivão desde que não haja Oficial Ajudante ou este esteja impedido.
 - III - Atuar nas audiências datilografando os respectivos termos.
 - IV - Realizar pessoalmente as citações.
- Quais incumbem ao Oficial Escrevente?
- (A) Apenas I e II.
 - (B) Apenas II e IV.
 - (C) Apenas III e IV.
 - (D) Apenas I, II e III.
 - (E) I, II, III e IV.
-
- 03.** Quanto ao funcionamento dos órgãos judiciários de primeira instância, é **INCORRETO** afirmar que os servidores da Justiça
- (A) podem afastar-se dos respectivos cartórios para cumprir diligências.
 - (B) devem manter abertos os cartórios durante o expediente forense.
 - (C) são obrigados a atender às partes a qualquer hora, inclusive fora dos cartórios, em caso de urgência.
 - (D) devem atender à prorrogação do expediente quando determinada pelo Juiz.
 - (E) não são obrigados a praticar aos sábados atos indispensáveis à ressalva de direitos.
-
- 04.** A verba destinada a compensar as despesas de instalação de servidor que, no interesse do serviço, passe a ter exercício em nova sede, com mudança de domicílio em caráter permanente, chama-se
- (A) jetom.
 - (B) diária.
 - (C) ajuda de custo.
 - (D) gratificação de representação.
 - (E) gratificação por exercício de serviço extraordinário.
-
- 05.** Qual dos órgãos abaixo tem sede na Capital do Estado e jurisdição em todo o território do Estado do Rio Grande do Sul?
- (A) O Tribunal de Justiça.
 - (B) O Tribunal do Júri.
 - (C) O Supremo Tribunal Federal.
 - (D) Os Juizados Especiais.
 - (E) Os Juízes de Direito.
-
- 06.** Segundo o artigo 32 do COJE/RS, a representação do Poder Judiciário no Estado do Rio Grande do Sul compete ao
- (A) Corregedor-Geral da Justiça.
 - (B) Presidente do Tribunal de Justiça.
 - (C) Procurador-Geral do Estado.
 - (D) Procurador-Geral da Justiça.
 - (E) Governador do Estado.
-
- 07.** De acordo com a Constituição da República Federativa do Brasil, o provimento dos cargos necessários à administração da Justiça compete, privativamente,
- (A) ao Juiz Diretor do Foro.
 - (B) ao Governador do Estado.
 - (C) ao Presidente da Assembléia Legislativa.
 - (D) aos Juízes de Direito.
 - (E) aos Tribunais.
-
- 08.** São considerados de efetivo exercício os afastamentos do serviço pelos motivos abaixo citados, **EXCETO** em virtude de
- (A) férias.
 - (B) casamento, até 8 (oito) dias consecutivos.
 - (C) prestação de prova em concurso público.
 - (D) ausência imotivada, até 1(um) dia por mês.
 - (E) moléstia comprovada por atestado médico, até 3 (três) dias por mês, mediante pronta comunicação à chefia imediata.
-
- 09.** Pelo exercício irregular de suas atribuições, o servidor da Justiça está sujeito à pena de demissão nas hipóteses abaixo, **À EXCEÇÃO DE**
- (A) mais de duas suspensões transitadas em julgado no decurso de 12 (doze) meses.
 - (B) ausências excessivas ao serviço em número inferior a 30 (trinta) dias alternados, durante um ano, sem licença da autoridade competente.
 - (C) referência injuriosa, caluniosa ou difamatória à Justiça, às autoridades públicas, às partes ou a seus advogados.
 - (D) indisciplina ou insubordinação reiteradas.
 - (E) violação de segredo de justiça.
-
- 10.** A retribuição pecuniária devida ao servidor pelo efetivo exercício do cargo é fixada
- (A) por lei.
 - (B) pelo Presidente do Tribunal de Justiça.
 - (C) pelo Governador do Estado.
 - (D) pelo Regimento Interno do Tribunal de Justiça.
 - (E) por resolução do Tribunal de Justiça.
-
- 11.** O órgão de fiscalização, disciplina e orientação administrativa, com jurisdição em todo o Estado do Rio Grande do Sul, ao qual incumbe a correição permanente dos serviços judiciários de primeira instância é
- (A) a Direção do Foro.
 - (B) a Corregedoria-Geral de Justiça.
 - (C) a Presidência do Tribunal de Justiça.
 - (D) o Pleno do Tribunal de Justiça.
 - (E) a Primeira Vice-Presidência do Tribunal de Justiça.

- 12.** No Estado do Rio Grande do Sul, as competências administrativas do Pleno do Tribunal de Justiça são exercidas
- (A) pelo Órgão Especial.
 - (B) pelo Presidente e pelos Vice-Presidentes.
 - (C) pelo Conselho Superior da Magistratura.
 - (D) por todos os Desembargadores.
 - (E) pela Corregedoria-Geral de Justiça.

- 13.** No processo criminal, em primeira instância, a testemunha que more fora da jurisdição do juízo será inquirida sobre os fatos pelo Juiz do lugar de sua residência. Para tanto, será expedido, pelo juízo processante, um procedimento específico para esse fim, denominado carta
- (A) precatória.
 - (B) testemunhável.
 - (C) rogatória.
 - (D) de guia.
 - (E) de ordem.

- 14.** A citação criminal inicial far-se-á por mandado quando o réu estiver no território sujeito à jurisdição do Juiz que a houver ordenado. O referido mandado tem requisitos obrigatórios, conforme a Consolidação Normativa Judicial/RS, entre os quais o que diz que
- (A) uma cópia da peça acusatória deve acompanhar a citação.
 - (B) a assinatura do Delegado de Polícia é necessária no mandado.
 - (C) o nome e a assinatura do Promotor de Justiça devem obrigatoriamente constar no mandado, sob pena de nulidade.
 - (D) uma cópia integral do inquérito policial que ensejou a denúncia deve acompanhar o mandado.
 - (E) o nome e o endereço das testemunhas do fato devem constar do mandado.

- 15.** A intimação no processo criminal é ato judicial disciplinado por lei e por normas judiciárias de organização processual. Para esse ato, o Escrivão Judicial tem atribuições específicas que orientam suas atividades cartorárias. Considerando essas especificidades, pode-se afirmar que
- (A) a intimação é atribuição exclusiva do Oficial de Justiça.
 - (B) o Escrivão poderá fazer intimações somente em situações excepcionais, desde que autorizado expressamente pelo Diretor do Foro.
 - (C) o Escrivão não tem a atribuição de fazer intimações.
 - (D) o Escrivão é impedido de fazer qualquer intimação nos processos criminais.
 - (E) o Escrivão pode fazer intimações, certificando-as nos autos.

- 16.** Determinados procedimentos judiciais processuais podem ser comunicados por via postal, isto é, através da Empresa Brasileira de Correios e Telégrafos – EBCT; contudo, existem regras que disciplinam a comunicação dos atos processuais criminais pela via postal, dentre as quais a que determina que

- (A) a postagem da correspondência será custeada pelo Ministério Público.
- (B) o acusado ou seu advogado devem apresentar, no prazo fixado, os selos necessários à postagem da carta.
- (C) a postagem da correspondência será efetuada através da Direção do Foro.
- (D) o Juiz determina quem tem direito a ressarcimento e quando devem ser ressarcidas as despesas postais.
- (E) a Corregedoria Geral da Justiça procederá a postagem de toda correspondência relativa aos processos criminais.

- 17.** A Lei nº 9.099, de 26 de setembro de 1995, dispôs sobre os Juizados Especiais Cíveis e Criminais. A referida lei estabeleceu que a competência dos Juizados Especiais Criminais é fixada

- (A) pela livre escolha do foro pela vítima da infração.
- (B) pelo domicílio da vítima da infração penal.
- (C) pelo domicílio do autor do fato criminal.
- (D) pelo lugar de residência do autor do fato criminal.
- (E) pelo lugar em que foi praticada a infração penal.

- 18.** Como prevê a Lei dos Juizados Especiais Cíveis e Criminais, havendo representação ou tratando-se de crime de ação pública incondicionada e não sendo caso de arquivamento, o Ministério Público poderá propor a aplicação imediata de pena restritiva de direitos e multa, a serem especificadas na proposta. **NÃO** se admitirá, entretanto, a proposta do MP se ficar comprovado que o agente

- (A) confessou o delito.
- (B) foi preso em flagrante.
- (C) foi condenado pela prática de crime à pena privativa de liberdade, em sentença não transitada em julgado.
- (D) foi conduzido ao juízo, sob vara, alegando não ter sido intimado na forma da Lei nº 9.099/95.
- (E) foi beneficiado anteriormente, no prazo de 5 (cinco) anos, pela aplicação de pena restritiva de direitos ou multa, na forma da Lei nº 9.099/95.

19. Considere as seguintes afirmações acerca de inventário e partilha.

- I - O Ministério Público tem legitimidade concorrente para requerer o inventário e a partilha se houver herdeiro incapaz.
- II - Segundo o artigo 982 do Código de Processo Civil, proceder-se-á ao inventário judicial ainda que as partes sejam capazes.
- III - A Fazenda Pública, quando tiver interesse, tem legitimidade concorrente para requerer o inventário.
- IV - O Juiz nomeará inventariante, preferencialmente o cônjuge sobrevivente, casado sob o regime de comunhão, desde que este não estivesse convivendo com o outro ao tempo da morte desse.

Quais estão corretas?

- (A) Apenas I e II.
- (B) Apenas I, II e III.
- (C) Apenas I, II e IV.
- (D) Apenas I, III e IV.
- (E) Apenas II, III e IV.

20. Considere as afirmações abaixo, relacionadas aos procedimentos em geral nos cartórios cíveis, conforme a Consolidação Normativa Judicial.

- I - A pauta de audiência deverá ser afixada do lado de fora da sala de audiências, informando a data das solenidades, sua hora, a espécie do processo e o nome das partes, com antecedência mínima de 5 (cinco) dias.
- II - As audiências em segredo de justiça serão indicadas na pauta apenas pelo número do processo e pelo nome das partes, sem conter a espécie do processo.
- III - O processo não poderá ficar paralisado em cartório por mais de 30 (trinta) dias, salvo nos casos de suspensão ou de maior prazo concedido ou determinado pelo Juiz.
- IV - Os Escrivães devem comunicar, mensalmente e por escrito, ao Juiz a não-devolução de autos dentro dos prazos e a sua cobrança automática.

Quais estão corretas?

- (A) Apenas I e II.
- (B) Apenas I e III.
- (C) Apenas II e III.
- (D) Apenas III e IV.
- (E) I, II, III e IV.

21. Considere as seguintes afirmações sobre o processo de execução no processo civil.

- I - Segundo o artigo 587 do Código de Processo Civil, a execução é definitiva quando fundada em sentença transitada em julgado ou em título extrajudicial.
- II - A execução é provisória quando a sentença for impugnada mediante recurso recebido no efeito suspensivo.
- III - A sentença condenatória proferida no processo cível e a sentença arbitral se configuram como títulos executivos judiciais.

Quais estão corretas?

- (A) Apenas III.
- (B) Apenas I e II.
- (C) Apenas I e III.
- (D) Apenas II e III.
- (E) I, II e III.

22. Analise as seguintes afirmações sobre o processo cautelar no Código de Processo Civil.

- I - Na ação cautelar, o prazo para o requerido oferecer contestação é de 15 (quinze) dias.
- II - Na ação cautelar, a contagem do prazo para contestação começa a fluir a partir do recebimento do mandado de citação.
- III - Na ação cautelar, o prazo para o requerido oferecer contestação é de 5 (cinco) dias.
- IV - Cessa a eficácia da medida cautelar se a parte não intentar a ação no prazo de 30 (trinta) dias, contados da data da efetivação da medida cautelar concedida em procedimento preparatório.

Quais estão corretas?

- (A) Apenas I e II.
- (B) Apenas I e IV.
- (C) Apenas II e III.
- (D) Apenas III e IV.
- (E) Apenas II, III e IV.

23. Considere as afirmações abaixo sobre os atos processuais no Código de Processo Civil.

- I - Os atos e termos processuais sempre dependem de forma determinada, independentemente de a lei expressamente a exigir.
- II - Os atos processuais são públicos, correndo, todavia, em segredo de justiça os processos em que o exigir o interesse público e os que disserem respeito a casamento, filiação, separação de cônjuges, conversão desta em divórcio, alimentos e guarda de menores.
- III - Em todos os atos e termos do processo, é obrigatório o uso do vernáculo.
- IV - Só poderá ser juntado aos autos documento redigido em língua estrangeira quando acompanhado da tradução em português, firmada por tradutor juramentado.

Quais estão corretas?

- (A) Apenas I e II.
- (B) Apenas II e III.
- (C) Apenas I, II e III.
- (D) Apenas I, III e IV.
- (E) Apenas II, III e IV.

24. Analise as afirmações abaixo.

- I - Decisão interlocutória é o ato pelo qual o Juiz, no curso do processo, resolve questão incidente.
- II - Os atos do Juiz que não se constituírem em sentença e em decisão interlocutória, que forem praticados no processo de ofício ou a requerimento da parte e a cujo respeito a lei não estabelece outra forma são considerados despachos.
- III - O julgamento colegiado proferido pelos Tribunais recebe a denominação de acórdão.
- IV - Os atos, mesmo os meramente ordinatórios, como a juntada e a vista obrigatória, dependem sempre de despacho do Juiz, não podendo ser praticados de ofício por servidor.

Quais estão corretas?

- (A) Apenas I e II.
- (B) Apenas II e III.
- (C) Apenas III e IV.
- (D) Apenas I, II e III.
- (E) Apenas II, III e IV.

25. Assinale a afirmativa correta, considerando o procedimento da ação de alimentos (Lei Federal nº 5.478/68).

- (A) O autor e o réu deverão estar presentes na audiência de conciliação e julgamento, obrigatoriamente acompanhados de seus representantes previamente intimados.
- (B) Não poderá haver citação por edital.
- (C) O prazo para o Escrivão remeter ao devedor a segunda via do pedido ou do termo, juntamente com a cópia do despacho do Juiz, é de 48 (quarenta e oito) horas.
- (D) As partes não poderão ser intimadas da sentença na própria audiência, mesmo que intimadas da realização desta.
- (E) O autor e o réu comparecerão à audiência acompanhados de tantas testemunhas quantas entenderem necessário, apresentando nessa ocasião as demais provas.

26. A respeito das citações e das intimações cíveis, conforme a Consolidação Normativa Judicial, pode-se afirmar que

- (A) feita a citação com hora certa, o Escrivão enviará ao réu carta, telegrama ou radiograma, dando-lhe de tudo ciência.
- (B) a comunicação de atos processuais entre Comarcas integradas autoriza a condução coercitiva de testemunha que eventualmente desatenda ao chamado judicial.
- (C) a citação será feita exclusivamente por via postal, com aviso de recebimento, quando for ré pessoa de direito público e nos processos de execução.
- (D) as citações nas ações de alimentos serão feitas exclusivamente por Oficial de Justiça, isentas as taxas, na forma do art. 5º, § 2º, da Lei Federal nº 5.478/68.
- (E) somente o Escrivão portará fé nos autos, no mandado ou na petição que intimou a pessoa, datando e assinando a certidão.

27. Com relação a prazos no Código de Processo Civil, pode-se afirmar que

- (A) o prazo estabelecido pela lei se interrompe nos feriados, recomeçando a correr no primeiro dia útil após o feriado.
- (B) o prazo estabelecido pelo Juiz é contínuo, não se interrompendo nos feriados.
- (C) a superveniência das férias interrompe o curso do prazo, sendo este inteiramente devolvido a partir do primeiro dia útil seguinte.
- (D) o prazo dilatatório pode ser prorrogado e reduzido pelas partes de comum acordo, tendo eficácia a convenção mesmo se requerida após o vencimento do prazo.
- (E) os prazos, em geral, são computados a partir do dia em que foi feita a intimação, excluindo-se o dia do vencimento.

28. Analise as afirmações abaixo sobre citações no processo civil.

- I - Para a validade do processo, é indispensável a citação inicial do réu, porém o comparecimento espontâneo deste supre a falta de citação.
- II - Far-se-á a citação pessoalmente ao réu, ao seu representante legal ou ao seu procurador legalmente autorizado.
- III - Aos noivos, nos três primeiros dias de bodas, não se fará a citação, salvo para evitar o perecimento do direito.
- IV - A citação válida interrompe a prescrição, porém não retroage à data da propositura da ação, contando-se a interrupção a partir da data em que ocorrer a citação.

Quais estão corretas?

- (A) Apenas I e II.
- (B) Apenas II e III.
- (C) Apenas I, II e III.
- (D) Apenas I, III e IV.
- (E) Apenas II, III e IV.

29. Considere as seguintes afirmações sobre a testemunha no processo civil.

- I - A testemunha intimada a comparecer à audiência e que deixar de comparecer sem motivo justificado será conduzida, respondendo pelas despesas do adiamento.
- II - A intimação jamais poderá ser feita pelo correio, mesmo quando a testemunha tiver residência certa.
- III - As perguntas feitas à testemunha e que o Juiz indagar serão obrigatoriamente transcritas no termo se a parte o requerer.
- IV - Não cabe à testemunha requerer ao Juiz que o pagamento de despesa que ela efetuou para o comparecimento à audiência seja procedido pela parte.

Quais estão corretas?

- (A) Apenas I e II.
- (B) Apenas I e III.
- (C) Apenas II e IV.
- (D) Apenas III e IV.
- (E) Apenas I, II e III.

30. Considere as seguintes afirmações sobre audiências, com base na Consolidação Normativa Judicial.

- I - Nos processos em que as audiências forem registradas pelo método da estenotipia, deverá ser certificada nos autos a data do decurso do prazo para impugnação da transcrição.
- II - As correções e inspeções interrompem as audiências, devendo os Escrivães, se necessário, praticar atos ou termos em livro especial formalizado para lançamento posterior nos livros competentes.
- III - O início e o fim das audiências, bem como o pregão das partes, serão anunciados em voz alta pelo Oficial de Justiça ou por quem o Juiz determinar.
- IV - Durante as audiências, o Agente do Ministério Público terá assento à direita do Juiz e o Escrivão tomará assento à esquerda.

Quais estão corretas?

- (A) Apenas I e II.
- (B) Apenas III e IV.
- (C) Apenas I, II e III.
- (D) Apenas I, III e IV.
- (E) Apenas II, III e IV.

LÍNGUA PORTUGUESA

Instrução: As questões de números 31 a 46 referem-se ao texto abaixo.

01. Todo espaço de memória promove um ato de lembrar, o qual _____ estar associado a um ato de esquecimento.
02. A presença étnica afro-brasileira entre nós, por exemplo, jaz em quase completo esquecimento. No Parque da Redenção, que tem esse nome em alusão à Abolição e à antiga presença afro naqueles limites, os recantos paisagísticos se remetem culturas européias ou asiáticas. A do Solar dos Câmara foi preservada casualmente, por acomodar-se entre as fundações que dão sustentação casa. Não _____ a Semana da Consciência Negra, em novembro, não teríamos maiores reflexões nesse sentido. Como resultado concreto dessa mobilização política, foi inaugurada uma herma de João Cândido, o Almirante Negro, no Parque Marinha do Brasil, em 2001.
03. Em semelhante condição de esquecimento parecem estar as mulheres. Anita Garibaldi e Luciana de Abreu viraram nomes de ruas. Ultimamente, Rosa Luxemburgo virou nome de praça. Chama a atenção na cidade um certo hábito de edifícios de classe média, construídos especialmente entre os anos 1950 e 1970, com nomes femininos. Mas, proporcionalmente, a presença feminina é muitíssimo inferior masculina na denominação dos logradouros públicos.
04. Mas o que a Justiça tem a ver com tudo isso? Recorremos ao improviso de nossa memória para registrar que o único agente, quase que exclusivamente dedicado ao meio jurídico, dignificado com uma herma em área pública é o eminente Dr. Oswaldo Vergara, fundador da OAB, Seção Rio Grande do Sul, entidade, aliás, responsável pela instalação de um busto seu defronte ao Palácio da Justiça, na Praça da Matriz — Matriz graças à ação matreira da memória coletiva, vez que o nome oficial do logradouro, conhecido de poucos, é Praça Marechal Deodoro — em Porto Alegre.
05. Quantos desembargadores, presidentes de tribunais ou procuradores-gerais emprestaram seus nomes ruas da cidade? Na verdade, muitos até estão lá, nas placas, mas a memória coletiva perdeu a filiação institucional dos mesmos. Rara exceção parece ser a do Desembargador André da Rocha, nome de importante artéria do Centro da capital.
06. Junto à fachada ou à área de dos prédios da Justiça em Porto Alegre, sequer encontramos a clássica presença da deusa Têmis. Nem balanças estilizadas, vendas ou espadas. Nada! A escultura originalmente projetada para cobrir a fachada do Palácio da Justiça na Praça da Matriz jamais foi executada.
07. Como explicar esse silêncio constrangedor para com a atividade jurisdicional nos monumentos públicos e lugares da memória de Porto Alegre? Afinal, não seria de se esperar que a cidade _____ pontilhada de referências à Justiça e aos indivíduos responsáveis por ela? Ao contrário, ao lado dos negros e das mulheres, a Justiça também parece padecer no esquecimento coletivo.

Gunter Axt

Adaptado de <http://www.tj.rs.gov.br/institu/memorial/julio.doc>

31. Assinale a alternativa que preenche correta e respectivamente as lacunas com traço contínuo das linhas 02, 11 e 53.

- (A) costuma – seja – esteja
- (B) costumasse – seja – estivesse
- (C) costuma – fosse – estivesse
- (D) costumasse – fosse – estivesse
- (E) costuma – fosse – esteja

32. Assinale a alternativa que preenche correta e respectivamente os retângulos das linhas 08, 11, 24 e 38.

- (A) as – a – a – à
- (B) as – à – à – à
- (C) às – a – à – à
- (D) às – à – à – a
- (E) às – a – a – a

33. Assinale a alternativa que preenche correta e respectivamente as lacunas pontilhadas das linhas 09, 21 e 44.

- (A) senzala – batizar – acesso
- (B) sensala – batizar – assesso
- (C) senzala – batizar – ascesso
- (D) sensala – batar – assesso
- (E) senzala – batar – acesso

34. A respeito do texto, é **INCORRETO** afirmar que

- (A) a cada lembrança corresponde um esquecimento, como se pode observar no caso do tratamento dispensado à memória dos descendentes de africanos no Parque da Redenção.
- (B) há bem menos mulheres homenageadas em Porto Alegre com a denominação de ruas do que homens que tenham recebido a mesma deferência.
- (C) o autor do texto recorda-se de apenas um homem dedicado integralmente à Justiça que tenha sido homenageado com um busto em espaço público na Capital gaúcha.
- (D) os prédios das instituições dedicadas à Justiça em Porto Alegre não ostentam obras de arte alusivas aos símbolos tradicionais do Direito.
- (E) o autor do texto considera constrangedor o silêncio da Justiça diante do tratamento dispensado aos negros e às mulheres pelos indivíduos que deveriam zelar por eles.

35. A respeito da pontuação do texto, são feitas as seguintes afirmações.

- I - A vírgula depois de *política* (linha 14) foi utilizada pela mesma razão que a presente depois de *desembargadores* (linha 37).
- II - A vírgula depois de *Cândido* (linha 15) foi utilizada pela mesma razão que a presente depois de *coletiva* (linha 34).
- III - Os travessões das linhas 33 e 36 poderiam ser substituídos por vírgulas, sem que ocorresse alteração na correção gramatical ou no significado geral da frase.

Quais estão corretas?

- (A) Apenas I.
- (B) Apenas III.
- (C) Apenas I e II.
- (D) Apenas II e III.
- (E) I, II e III.

36. Imaginando-se que o significado da palavra *herma* (linha 14) seja desconhecido pelo leitor, são propostas as estratégias seguintes para descobri-lo.

- I - Relacionar a palavra a "ermo", pela semelhança gráfica.
- II - Identificar a função sintática que a palavra exerce na frase.
- III - Considerar o contexto em que a palavra está inserida.

Quais permitem a descoberta do significado?

- (A) Apenas I.
- (B) Apenas III.
- (C) Apenas I e II.
- (D) Apenas II e III.
- (E) I, II e III.

37. O termo que pode substituir no texto a expressão *vez que* (linha 34), sem prejuízo do significado ou da correção gramatical da frase, é

- (A) apesar de que.
- (B) conforme.
- (C) pois.
- (D) que cujo.
- (E) se bem que.

38. Qual das palavras abaixo, retiradas do texto, pode sofrer o mesmo processo flexional ocorrido em *muitíssimo* (linha 24)?

- (A) *presença* (linha 04)
- (B) *isso* (linha 26)
- (C) *meio* (linha 29)
- (D) *conhecido* (linha 35)
- (E) *artéria* (linha 43)

39. Assinale a reescrita da frase *Ao contrário, ao lado dos negros e das mulheres, a Justiça também parece padecer no esquecimento coletivo.* (linhas 55 e 56) que melhor preserva o significado original e a correção gramatical.

- (A) Ao contrário, se a Justiça parece estar do lado dos negros e das mulheres, também esquece do padecimento de todos.
- (B) No sentido oposto ao esquecimento dos negros e das mulheres, o padecimento da Justiça também parece coletivo.
- (C) A Justiça, ao invés disso, aparentemente também está padecendo no esquecimento coletivo, como os negros e as mulheres.
- (D) Pelo lado dos negros e também das mulheres, ao contrário da Justiça, é similar o padecimento e o esquecimento coletivo.
- (E) Na contramão do esquecimento coletivo, paralelamente aos negros e às mulheres, o padecimento também aparenta Justiça.

40. Considere os fenômenos fonéticos a seguir:

- (1) letra que representa mais de um fonema;
- (2) letra que não representa nenhum fonema;
- (3) correspondência total de fonemas e letras.

Assinale a alternativa cujas palavras apresentam, na ordem em que são citados, os fenômenos fonéticos acima.

- (A) *reflexões* (linha 13) – *hábito* (linha 21) – *executada* (linha 49)
- (B) *herma* (linha 14) – *clássica* (linha 45) – *exceção* (linha 41)
- (C) *exceção* (linha 41) – *fachada* (linha 44) – *logradouros* (linha 25)
- (D) *fachada* (linha 44) – *Recorremos* (linhas 26 e 27) – *reflexões* (linha 13)
- (E) *pontilhada* (linha 53) – *herma* (linha 14) – *clássica* (linha 45)

41. Em qual dos casos abaixo, o verbo apresenta no texto a mesma regência que a forma verbal *tem* apresenta na linha 06?

- (A) *jaz* (linha 05)
- (B) *dão* (linha 11)
- (C) *Recorremos* (linhas 26 e 27)
- (D) *é* (linha 30)
- (E) *perdeu* (linha 40)

42. Associe as colunas, relacionando a razão da acentuação e a correspondente palavra do texto.

- (1) Oxítone
- (2) Paroxítone
- (3) Proparoxítone
- (4) Ditongo aberto
- (5) Hiato

- () *européias* (linha 08)
- () *teríamos* (linha 12)
- () *construídos* (linha 22)
- () *responsável* (linhas 31 e 32)

A alternativa que preenche correta e respectivamente os parênteses da segunda coluna, de cima para baixo, é

- (A) 3 – 1 – 2 – 5.
- (B) 4 – 2 – 3 – 1.
- (C) 4 – 3 – 5 – 2.
- (D) 5 – 2 – 4 – 1.
- (E) 5 – 3 – 4 – 2.

43. Qual dos elementos abaixo é retomado, no texto, pela expressão *(d)os mesmos* (linha 41)?

- (A) *desembargadores* (linha 37)
- (B) *presidentes* (linha 37)
- (C) *procuradores-gerais* (linha 38)
- (D) *nomes* (linha 38)
- (E) *muitos* (linha 39)

44. Caso a palavra *silêncio* (linha 50) fosse substituída por "omissões", quantas outras palavras da frase precisariam sofrer ajustes para efeitos de concordância?

- (A) Uma.
- (B) Duas.
- (C) Três.
- (D) Quatro.
- (E) Cinco.

45. Considere as seguintes afirmações sobre os processos de formação das palavras do texto.

- I - A palavra *afro* (linha 07) é, originalmente, apenas um prefixo.
- II - A palavra *logradouros* (linha 25) possui o mesmo sufixo presente em "desembarcadouro".
- III - A palavra *presença* (linha 46), apesar da semelhança na grafia, não apresenta o prefixo presente em "pressupor".

Quais estão corretas?

- (A) Apenas I.
- (B) Apenas III.
- (C) Apenas I e II.
- (D) Apenas II e III.
- (E) I, II e III.

46. Assinale o operador argumentativo que **NÃO** tem a função de destacar a escassez de homenagens à Justiça e a seus agentes.

- (A) *graças à* (linha 33)
- (B) *até* (linha 39)
- (C) *Rara exceção* (linha 41)
- (D) *sequer* (linha 45)
- (E) *Nem* (linha 46)

47. A respeito da redação de uma Ata de Sessão, é correto afirmar que

- (A) as margens de parágrafos devem medir 1,27 cm.
- (B) deve ser assinada pelo menos pela autoridade que presidiu os trabalhos e pelo redator, que é o secretário.
- (C) as pessoas presentes não devem ser mencionadas, pois o documento se destina a destacar as decisões tomadas.
- (D) os números, romanos ou arábicos, não devem, em nenhuma hipótese, ser transcritos por extenso.
- (E) é dispensável quando o secretário não estiver presente, uma vez que é função precípua do cargo citado.

48. O titular da Junta de Conciliação e Julgamento _____ ao Juiz de Direito de Pequenópolis os registros da ação movida por aquela municipalidade contra Superboy por perturbação da ordem pública.

Assinale a forma verbal que preenche corretamente a lacuna da frase acima.

- (A) deprecou
- (B) impetrou
- (C) intimou
- (D) obsteu
- (E) sentenciou

49. Associe as colunas, relacionando a expressão latina e seu significado.

- (1) Data venia
- (2) Ipsi litteris
- (3) Pari passu
- (4) Sine die

- () Sem data fixada
- () Com a devida licença
- () Exatamente como consta

A alternativa que preenche correta e respectivamente os parênteses da segunda coluna, de cima para baixo, é

- (A) 1 – 2 – 3.
- (B) 1 – 3 – 2.
- (C) 3 – 1 – 4.
- (D) 4 – 2 – 3.
- (E) 4 – 1 – 2.

50. Assinale a alternativa que apresenta as formas de tratamento adequadas, respectivamente, a um Promotor Público, a um Sargento da Aeronáutica e a um Deputado Estadual.

- (A) Vossa Senhoria – Vossa Excelência – Vossa Senhoria
- (B) Vossa Senhoria – Vossa Senhoria – Vossa Senhoria
- (C) Vossa Senhoria – Vossa Senhoria – Vossa Excelência
- (D) Vossa Excelência – Vossa Senhoria – Vossa Excelência
- (E) Vossa Excelência – Vossa Excelência – Vossa Excelência

MICROINFORMÁTICA

Instrução: As questões de Microinformática referem-se a uma instalação padrão, para destros, do sistema operacional MS Windows XP e do conjunto de programas MS Office XP, ambos instalados no drive C do winchester do computador.

51. A respeito do tratamento pelo sistema operacional dos diversos tipos de arquivos conhecidos, pode-se afirmar que

- (A) o Windows XP, a partir de uma configuração prévia, ativará, de acordo com a extensão do arquivo selecionado, um programa instalado quando for aplicado o clique duplo do mouse sobre esse arquivo.
- (B) o Windows XP não permite modificar a extensão de arquivos relacionados a programas específicos, tais como a extensão ".doc" para arquivos do MS Word ou a extensão ".xls" para arquivos do MS Excel.
- (C) não é possível acionar a execução de outro programa sobre um arquivo de extensão já registrada para um programa.
- (D) extensões de nomes de arquivos são encontradas após o "ponto" no nome do arquivo, e a única forma de associar um programa para abri-lo é por meio da opção "Sempre usar este programa para abrir este arquivo" do menu de contexto, que é acionado quando aplicado o clique com o botão direito do mouse sobre o arquivo.
- (E) um arquivo sem extensão não pode ser aberto por programas instalados no Windows XP.

Instrução: Considere a imagem a seguir para responder às questões de números 52 e 53.

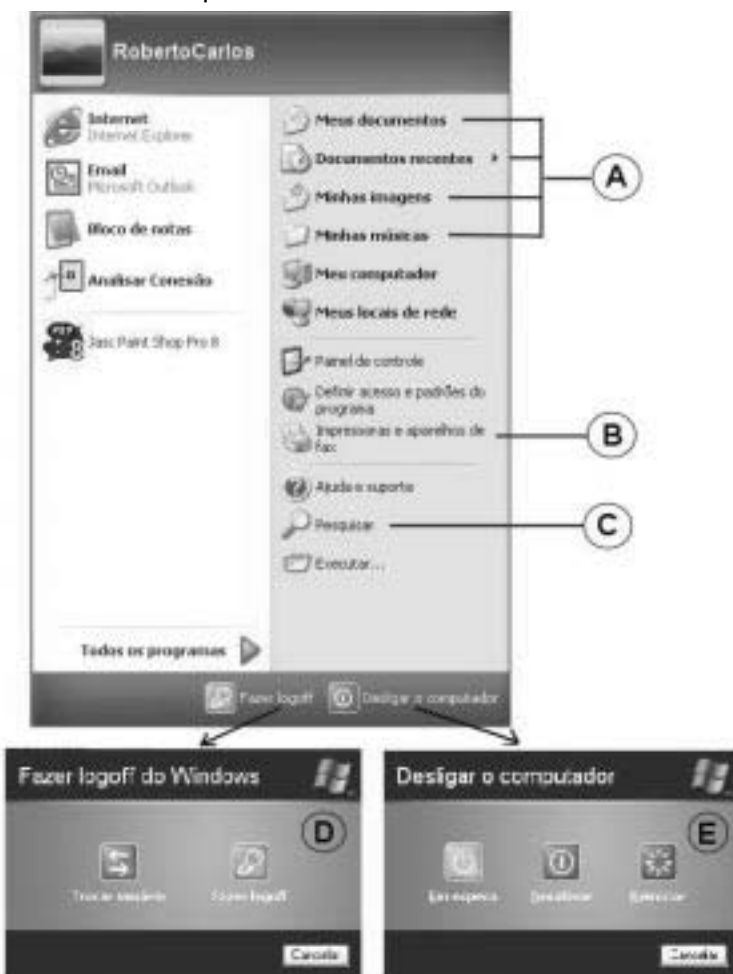

52. O Windows XP difere de seus antecessores por permitir que usuários de rede trabalhem simultaneamente num mesmo computador, não sendo necessário que um usuário encerre as tarefas em execução para liberar o computador para que outro usuário abra uma sessão e execute suas tarefas.

Considere as seguintes afirmações, relacionadas à figura e à assertiva anterior.

- I - O usuário "RobertoCarlos", que está *logado* no computador, tem um perfil exclusivo no qual são mantidas todas as suas configurações de usuário, tais como Área de trabalho, Temas, Proteção de tela, entre tantas outras.
- II - Uma vez que o usuário "RobertoCarlos", cadastrado na rede, tenha determinado suas configurações de usuário em seu computador, quando ele se *logar* a um outro computador da rede, essas configurações serão carregadas automaticamente.
- III - O perfil do usuário "RobertoCarlos" fica armazenado em uma pasta do Windows chamada "C:\Documents and Settings\RobertoCarlos", com diversas subpastas.

Quais estão corretas?

- (A) Apenas I.
- (B) Apenas I e II.
- (C) Apenas I e III.
- (D) Apenas II e III.
- (E) I, II e III.

53. De acordo com a figura, qual das afirmativas abaixo está **INCORRETA**?

- (A) Os itens de menu apontados pela letra **A** são atalhos para pastas do perfil do usuário "RobertoCarlos".
- (B) A letra **B** é um atalho para um elemento do "Painel de controle" chamado "Impressoras e aparelhos de fax", que administra impressoras e aparelhos de fax instalados no computador ou rede a que este esteja conectado, independentemente do usuário que está *logado*.
- (C) Clicando-se no atalho apontado pela letra **C**, o programa Windows Explorer é ativado, apresentando um painel de opções para pesquisar arquivos e pastas no computador representado ou na rede ao qual o mesmo esteja instalado.
- (D) Clicando-se no botão "Fazer logoff", no quadro da letra **D**, todas as tarefas do usuário "RobertoCarlos" serão mantidas, liberando o computador para que um outro usuário faça *logon*.
- (E) Clicando-se no botão "Em espera", no quadro da letra **E**, o Windows entrará em hibernação, salvando o estado da área de trabalho no disco rígido e deixando o computador em *stand by*. Quando este for ligado novamente, a área de trabalho se apresentará exatamente no estado em que estava, com os programas e arquivos abertos.

Instrução: Para responder às questões de números 54 e 55, considere a figura abaixo, que mostra um texto editado no MS Word.

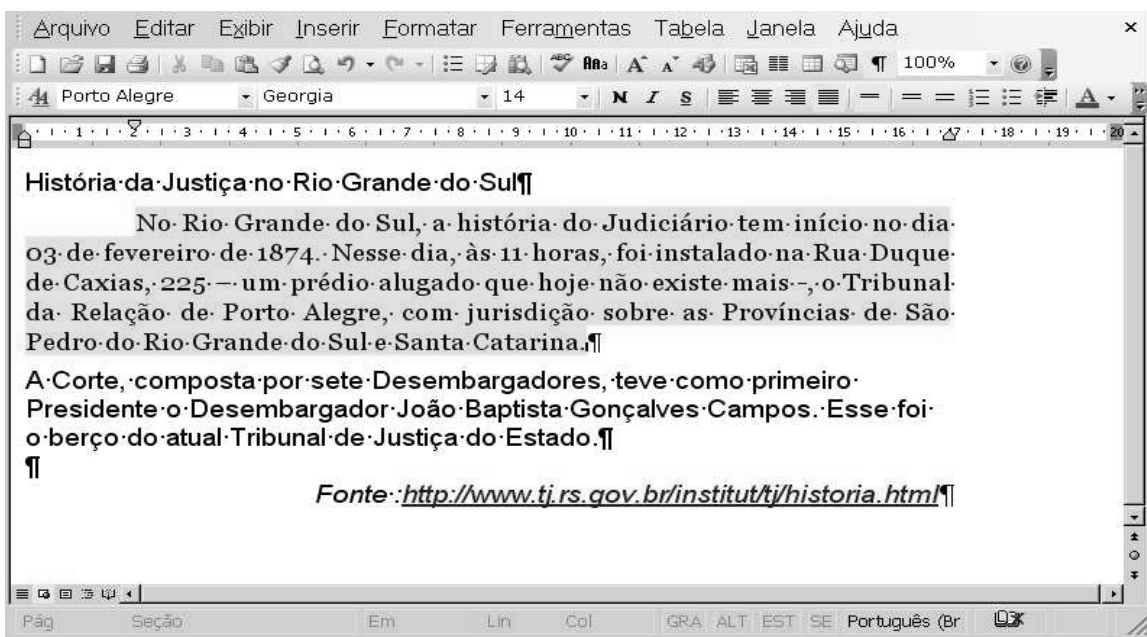

54. O parágrafo marcado em amarelo está formatado para

- (A) alinhamento pela esquerda.
- (B) alinhamento pela direita.
- (C) fonte "Porto Alegre".
- (D) estilo "Porto Alegre".
- (E) espaçamento duplo.

55. Considerando que, à exceção do parágrafo marcado em amarelo, os demais foram formatados com a mesma fonte e o mesmo tamanho, qual das afirmativas abaixo **NÃO** corresponde ao texto?

- (A) O parágrafo que começa com "A Corte" foi formatado para alinhamento Justificado.
- (B) A última linha (Fonte: ...) foi formatada para o estilo da fonte Itálico.
- (C) O título foi formatado para o estilo da fonte Negrito.
- (D) O parágrafo marcado em amarelo foi formatado para Recuo Esquerdo Especial na primeira linha.
- (E) O texto marcado em amarelo utiliza o estilo "Porto Alegre".

56. Uma tabela do Word é uma estrutura de linhas e colunas, semelhante à do Excel, que organiza e alinha informações, permitindo formatar as linhas e o texto a ser preenchido. Considerando essa definição, assinale a afirmativa **INCORRETA**.
- (A) As células da tabela poderão ter formatações distintas de texto e de bordas e sombreamento.
 - (B) Uma vez desenhada uma tabela com quatro colunas e n linhas, não é possível ter linhas com número de colunas inferior ou superior a quatro.
 - (C) É possível transformar uma tabela em texto, ficando as colunas separadas por marcas de tabulação, marcas de parágrafo ou por outro caractere delimitador informado.
 - (D) Após uma seleção de colunas ou linhas, pode-se solicitar que o Word ajuste o tamanho dessas linhas e colunas uniformemente.
 - (E) Em uma célula da tabela, é possível escrever texto na vertical.

57. Com relação aos itens Localizar, Substituir e Ir para, disponíveis no menu Editar do MS Word, é **INCORRETO** afirmar que é possível
- (A) localizar determinado texto, mesmo que ele ocorra no meio de uma palavra.
 - (B) substituir um texto por outro, em todo o documento, de uma só vez.
 - (C) ir para determinada seção, indicando o número desta.
 - (D) substituir, num documento, determinada fonte por outra sem indicar texto algum.
 - (E) localizar determinado texto somente em Cabeçalho e rodapé.

58. A Microsoft têm em seus softwares duas estruturas comuns para ativar suas funções, que são os menus e as barras de ferramentas. As barras de ferramentas são estruturas de botões gráficos que tentam ilustrar a função que será executada por meio de figuras.

Abaixo está reproduzida uma parte de uma Barra de ferramentas padrão, utilizada em diversos softwares da Microsoft, como o MS Word e o MS Excel. Considere-a.

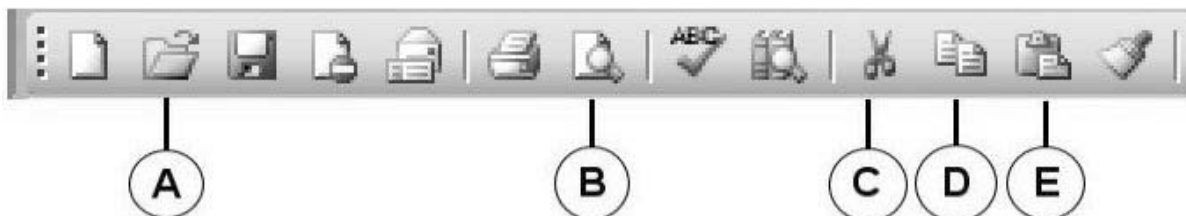

Com base na observação da figura, assinale a afirmativa correta.

- (A) Clicando-se o botão apontado pela letra **A**, um arquivo Word ou Excel existente será aberto, fechando o arquivo, Word ou Excel, em que se está trabalhando.
 - (B) Clicando-se o botão apontado pela letra **B**, ativar-se-á a localização (pesquisa) de um determinado texto dentro do arquivo Word ou do Excel.
 - (C) Clicando-se o botão apontado pela letra **C**, a função Copiar será acionada sobre o texto selecionado.
 - (D) Clicando-se o botão apontado pela letra **D**, a função Recortar será acionada sobre o texto selecionado.
 - (E) Clicando-se o botão apontado pela letra **E**, será efetuada a colagem do conteúdo da área de transferência, em um arquivo Word ou Excel, na posição em que se encontra o cursor.
59. No processador de textos Word, a ferramenta Pincel  (botão da Barra de ferramentas de formatação) serve para
- (A) copiar somente a formatação de um parágrafo para outro parágrafo.
 - (B) copiar somente a formatação de caracteres de um parágrafo para outro parágrafo.
 - (C) copiar a formatação de um parágrafo e seus caracteres para outro parágrafo.
 - (D) aplicar uma cor de fundo a um texto marcado.
 - (E) aplicar uma cor aos caracteres do texto marcado.

Instrução: Para responder às questões de números 60 e 61, considere a planilha Excel abaixo ilustrada.

Comarca de Canoas			
Vara	Processos Novos	Processos Concluídos	Diferença
1ª Vara	110	102	-8
2ª Vara	85	90	5
3ª Vara	101	105	4
4ª Vara	95	90	-5
5ª Vara	77	85	8
6ª Vara	74	65	-9
7ª Vara	98	91	-7

60. A coluna D da planilha foi formatada de tal modo que, quando o valor resultante da fórmula é negativo, a fonte fica em cor vermelha e em negrito, e o fundo, em padrão azul claro. O recurso que faz essa formatação de maneira automática, no menu Formatar, é

- (A) Células – Padrões.
- (B) Células – Fonte.
- (C) Coluna – Auto-ajuste da seleção.
- (D) AutoFormatação.
- (E) Formatação condicional.

61. O recurso de formatação usado para escrever os cabeçalhos das células B2 e C2 (Processos Novos e Processos Concluídos) chama-se

- (A) alinhamento vertical justificar.
- (B) retorno automático de texto.
- (C) alinhamento horizontal justificar.
- (D) reduzir para ajustar.
- (E) mesclar células.

Instrução: Para responder às questões de números **62** a **64**, considere a figura abaixo, extraída de uma planilha Excel, cujos dados são hipotéticos.

	A	B	C	D	E	F
1	Comarca	Servidores	Computadores	Varas	% Servidores	
2	Alvorada	87	45	4	8,70%	
3	Canoas	145	76	7	14,50%	
4	Estância Velha	38	18	3	3,80%	
5	Esteio	77	23	5	7,70%	
6	Novo Hamburgo	90	37	8	9,00%	
7	Porto Alegre	459	294	18	45,90%	
8	São Leopoldo	104	44	6	10,40%	
9	Total	1000	537	51	100,00%	
10						
11						

62. A coluna E está formatada para percentual, com duas casas após a vírgula. Desejando-se calcular o percentual de servidores de cada Comarca em relação ao total, a fórmula que deve ser digitada na célula E2, para que, depois, possa ser copiada para as células E3 até E8, com o recurso de Copiar e Colar (resultando o que mostra o intervalo E2 a E8), é

- (A) =B2/B9
- (B) =B\$2/B\$9
- (C) =B2/B\$9*100
- (D) =B\$2/B9
- (E) =B2/B\$9

63. Na célula A10, será digitada a função abaixo, com vistas a se fazer uma procura de dados sobre a Comarca de Esteio. Interprete-a.

=PROCV("Esteio";A2:E8;3)

Qual é o resultado obtido pela função?

- (A) **Esteio**
- (B) **77**
- (C) **23**
- (D) **5**
- (E) **7,70%**

64. Para se obter a soma dos valores da coluna B, qual das fórmulas a seguir **NÃO** poderia ser usada?

- (A) **=SOMA(B2;B8)**
- (B) **=SOMA(B2+B3+B4+B5+B6+B7+B8)**
- (C) **=SOMA(B2:B8)**
- (D) **=SOMA(B2:B4;B5:B8)**
- (E) **=SOMA(B8:B2)**

Instrução: A partir da representação gráfica da janela do Windows Explorer abaixo, responda às questões de números **65** e **66**.

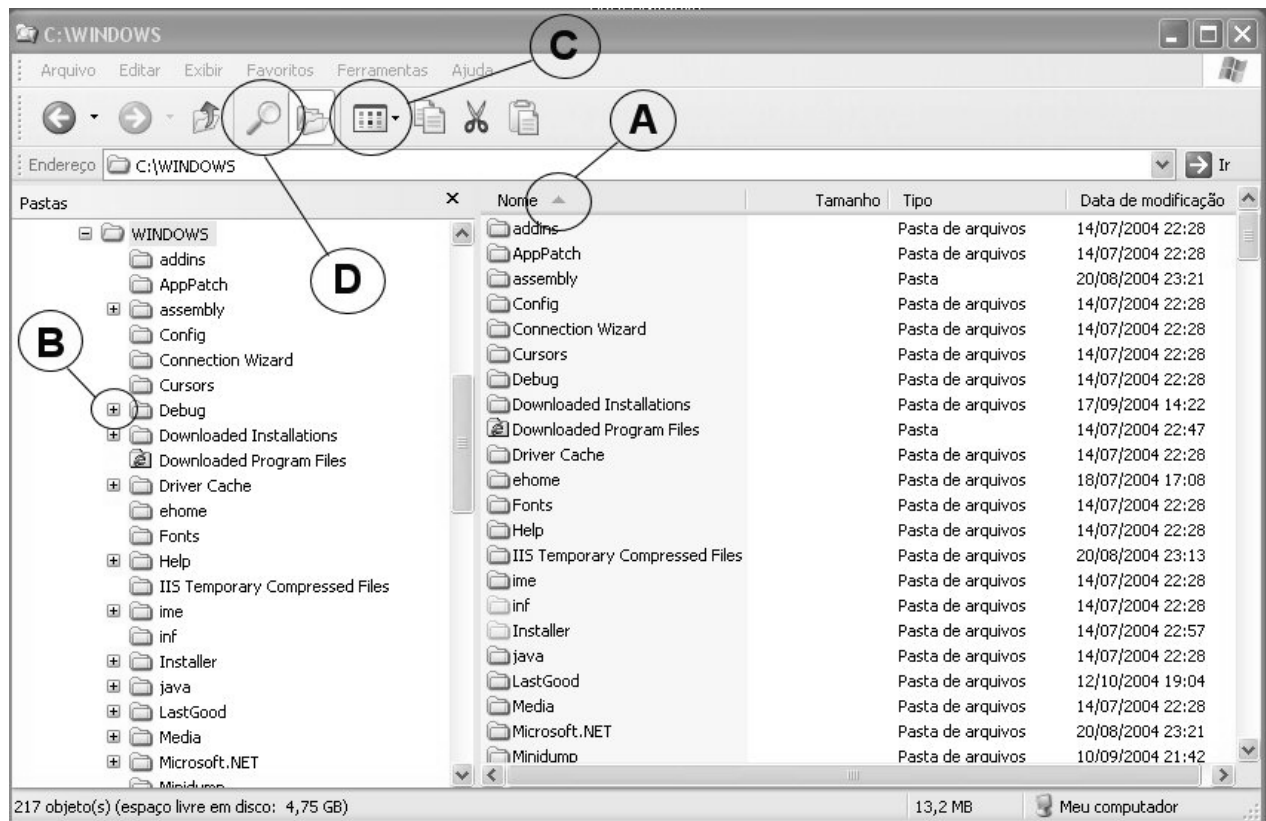

65. Considere as seguintes afirmações referentes à figura.

I - O símbolo  , apontado pela letra **A**, indica que o conteúdo da pasta "C:\WINDOWS" será apresentado em ordem ascendente do atributo "Nome", primeiramente das pastas e posteriormente dos arquivos.

II - O símbolo  , apontado pela letra **B**, indica que a pasta "C:\WINDOWS\Debug" possui mais de um arquivo.

III - O símbolo  , apontado pela letra **C**, aciona o modo de exibição da pasta, que poderá ser em Miniaturas, Lado a lado, Ícones, Lista, Detalhes ou, em algumas pastas, Película.

Quais estão corretas?

- (A) Apenas I.
- (B) Apenas II.
- (C) Apenas I e III.
- (D) Apenas II e III.
- (E) I, II e III.

66. Ao se acionar o botão apontado pela letra **D**, o painel de pesquisa, abaixo ilustrado, será acionado. Observe-o.

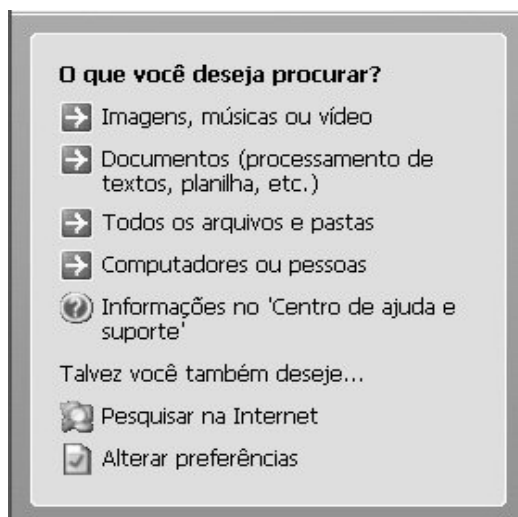

Assinale a afirmativa **INCORRETA**, a partir da análise da figura acima.

- (A) É possível, em uma pesquisa, localizar e relacionar qualquer arquivo, mesmo sem um programa editor associado.
- (B) É possível filtrar uma pesquisa de um arquivo qualquer informando apenas parte do nome do arquivo através da utilização do caractere coringa * (asterisco).
- (C) O mecanismo de pesquisa do Windows permite pesquisar uma palavra ou frase dentro de um documento.
- (D) Uma pesquisa de arquivo ou pasta sempre procura o nome do arquivo informado em todos os discos do computador.
- (E) A pesquisa de pessoas é feita no catálogo de endereços do usuário *logado* no computador.

67. Assinale a afirmativa **INCORRETA**, a respeito do programa Internet Explorer.

- (A) O menu Favoritos do Internet Explorer define o histórico de páginas visitadas pela frequência de acessos realizados.
- (B) A partir do campo Endereço, é possível ativar outras aplicações, tais como Bloco de notas, Word, Excel ou qualquer uma que esteja instalada.
- (C) *Plug-ins* são programas que se agregam ao Internet Explorer para permitir a exibição, via browser, de aplicações que não estão previamente instaladas no PC.
- (D) É possível abrir uma página de Internet (no padrão HTML), mesmo não estando o computador conectado a um provedor de acesso ou a um provedor de Internet em uma rede corporativa.
- (E) Acionando-se o item de menu Arquivo > Enviar > Atalho para área de trabalho, um atalho para a página exibida é fixado na sua área de trabalho.

68. O que são links no Internet Explorer?

- (A) São os *sites* mais visitados nos últimos dias.
- (B) São endereços de páginas da Internet ou outros serviços, referenciados dentro de páginas da Internet.
- (C) São programas que auxiliam a visualização de páginas da Internet.
- (D) São métodos de pesquisa rápida de um texto ou de uma palavra dentro de uma página da Internet.
- (E) É a lista de favoritos do Internet Explorer.

Instrução: Para responder às questões de números **69** e **70**, considere o texto abaixo.

O MS Outlook é uma poderosa ferramenta para o gerenciamento e a organização de mensagens de e-mail, agendamentos, tarefas, observações, contatos e outras informações. Com isto, uma organização que adote o MS Outlook como gerenciador de mensagens terá seu corpo de funcionários conectados entre si e a outras organizações, facilitando e agilizando os processos da empresa.

69. Toda mensagem de e-mail é administrada por um servidor de e-mail, que as mantém armazenadas em seus discos até que o proprietário da mensagem faça alguma ação sobre ela. Uma boa prática para não sobrecarregar o armazenamento nos discos do servidor de e-mail é mover as mensagens para _____, por meio do MS Outlook, o que pode ser feito manualmente _____ ou _____.

Assinale a alternativa cujas expressões completam as lacunas do texto acima correta e respectivamente.

- (A) a Caixa de saída – pelo assistente de movimentação – pela definição de local padrão de entrega de e-mail
- (B) uma pasta particular – pela definição de local padrão de entrega de e-mail – por uma regra de e-mail
- (C) a Caixa de entrada – pelo assistente de movimentação – marcando a caixa “Marcar mensagem como lida após ser exibida...”
- (D) a Caixa de entrada – pelo assistente de movimentação – por uma regra de e-mail
- (E) uma pasta particular – pela definição de local padrão de entrega de e-mail – marcando a caixa “Marcar mensagem como lida após ser exibida...”

70. Se, depois de elaborada uma mensagem no MS Outlook, não se preencher nenhum endereço de e-mail no campo do destinatário e fechar-se a mensagem pelo botão fechar, o que ocorre com esta mensagem?

- (A) A mensagem será perdida.
- (B) O MS Outlook irá perguntar se se deseja salvá-la e, logo após, irá enviá-la mesmo assim.
- (C) A mensagem será enviada para Itens excluídos.
- (D) A mensagem, se for salva, irá para a pasta Rascunhos.
- (E) Uma mensagem sem destinatário não pode ser fechada, portanto esse texto terá que ser identificado.