

**CARGO: TÉCNICO EM CONTROLE AMBIENTAL (M004)**

**TEXTO: Um cão apenas**

Subidos, de ânimo leve e descansado passo, os quarenta degraus do jardim – plantas em flor, de cada lado; borboletas incertas; salpicos de luz no granito – eis-me no patamar. E a meus pés, no áspero capacho de coco, à frescura da cal do pórtico, um cãozinho triste interrompe o seu sono, levanta a cabeça e fita-me. É um triste cãozinho doente, com todo o corpo ferido; gastas, as mechas brancas do pêlo; o olhar dorido e profundo, com esse lustro de lágrimas que há nos olhos das pessoas muito idosas. Com grande esforço acaba de levantar-se. Eu não lhe digo nada; não faço nenhum gesto. Envergonha-me haver interrompido o seu sono. Se ele estava feliz ali, eu não devia ter chegado. Já lhe faltavam tantas coisas, que ao menos dormisse: também os animais devem esquecer, enquanto dormem...

Ele, porém, levantava-se e olhava-me. Levantava-se com dificuldade dos enfermos graves: acomodando as pastas da frente, arrastando o resto do corpo, sempre com os olhos em mim, como à espera de uma palavra ou de um gesto. Mas eu não queria vexar nem oprimir. Gostaria de ocupar-me dele: chamar alguém, pedir-lhe que o examinasse, que receitasse, encaminhá-lo para um tratamento... Mas tudo é longe, meu Deus, tudo é tão longe. E era preciso passar. E ele estava na minha frente, inábil, como envergonhado de se achar tão sujo e doente, com o envelhecido olhar numa espécie de súplica.

Até o fim da vida guardarei seu olhar no meu coração. Até o fim da vida sentirei esta humana infelicidade de nem sempre poder socorrer, neste complexo mundo dos homens.

Então, o triste cãozinho reuniu todas as suas forças, atravessou o patamar, sem nenhuma dúvida sobre o caminho, como se fosse um visitante habitual, e começou a descer as escadas e suas rampas, com as plantas em flor de cada lado, as borboletas incertas, salpicos de luz no granito, até o limiar da entrada. Passou por entre as grades do portão, prosseguiu para o lado esquerdo, desapareceu.

Ele ia descendo como um velhinho andrajoso, esfarrapado, de cabeça baixa, sem firmeza e sem destino. Era, no entanto, uma forma de vida. Uma criatura deste mundo de criaturas inumeráveis. Esteve ao meu alcance; talvez tivesse fome e sede: e eu nada fiz por ele; amei-o, apenas, com uma caridade inútil, sem qualquer expressão concreta. Deixei-o partir, assim humilhado, e tão digno, no entanto: como alguém que respeitosa e humildemente pede desculpas de ter ocupado um lugar que não era seu.

Depois pensei que nós todos somos, um dia, esse cãozinho triste, à sombra de uma porta. E há o dono da casa, e a escada que descemos e a dignidade final da solidão.

*(Cecília Meireles, Crônicas, 1965)*

**01) Sobre o texto, é correto afirmar:**

- A) Predomina a descrição/narração.
- B) Destaca a insensibilidade da autora.
- C) Apresenta uma ironia àqueles que se comovem com o sofrimento.
- D) É técnico com algumas descrições.
- E) Mostra o sofrimento das pessoas.

**02) Todas as afirmativas estão de acordo com o texto, EXCETO:**

- A) A autora ficou preocupada com o estado do cão.
- B) Um sentimento de infelicidade por não prestar ajuda está evidente.
- C) Uma analogia é feita do estado do cão ao de uma pessoa idosa.
- D) O fim de todas as criaturas, um dia, é a solidão.
- E) A caridade foi praticada concretamente com o cãozinho doente.

**03) No texto, a autora tem o objetivo de:**

- A) Mostrar-nos a vida difícil de inúmeras criaturas.
- B) Fazer-nos refletir sobre situações de sofrimento diante dos quais não temos ação concreta.
- C) Mostrar que não devemos nos preocupar com os problemas alheios.
- D) Mostrar o abandono dos animais.
- E) Evidenciar a grande vontade de viver do cãozinho doente.

**04) Em “Ele, porém, levantava-se e olhava-me” (2º§), o termo grifado possui o valor semântico de:**

- A) Acréscimo.
- B) Oposição.
- C) Conclusão.
- D) Explicação.
- E) Causa.

**05) As palavras grifadas pertencem à mesma classe gramatical, EXCETO:**

- A) “Até o fim da vida guardarei seu olhar.”
- B) “Levantava-se com a dificuldade dos enfermos graves.”
- C) “... Mas tudo é longe, meu Deus, tudo é tão longe.”
- D) “... com o envelhecido olhar numa espécie de súplica.”
- E) “Ele ia descendo como um velhinho andrajoso...”

**06) “Uma criatura deste mundo de criaturas inumeráveis.” Assinale a alternativa em que a palavra destacada tem o mesmo processo de formação da que foi grifada anteriormente:**

- A) Amei-o com uma caridade inútil.
- B) “...e a dignidade final da solidão.”
- C) “...um cãozinho triste interrompe o seu sono...”
- D) “E ele estava na minha frente, inábil, como envergonhado de se...”
- E) “Ele ia descendo como um velhinho andrajoso.”



07) Assinale a alternativa em que a palavra grifada está de acordo com a ortografia oficial:

- A) Houve um impecilho para um bom relacionamento.
- B) Este salgado leva muçarela.
- C) Alguns possuem certos previlégios.
- D) Faremos um almoço beneficiente para a casa dos idosos.
- E) O meretíssimo Juiz compareceu ao jantar de confraternização entre funcionários.

08) A frase que, na reescrita, NÃO manteve o sentido original é:

- A) “Até o fim da vida guardarei seu olhar no meu coração.” “No meu coração, guardarei seu olhar até o fim da vida.”
- B) “Até o fim da vida sentirei esta humana infelicidade de nem sempre poder socorrer.” “De nem sempre poder correr até o fim da vida.”
- C) “Ele, porém, levantava-se e olhava-me.” “Porém ele levantava-se e olhava-me.”
- D) “Depois pensei que nós todos somos, um dia, esse cãozinho triste à sombra de uma porta.” Pensei, depois, que nós todos, um dia, somos esse cãozinho triste à sombra de uma porta.”
- E) “Envergonha-me a ver interrompido o seu sono.” “Ter interrompido o seu sono envergonha-me.”

09) Assinale a alternativa INCORRETA quanto à concordância:

- A) Escolhi má hora e lugar para nosso encontro.
- B) Sempre admirei as culturas grega e romana.
- C) Já me faltava tantas coisas.
- D) É proibido entrada de estranhos.
- E) Dez quilos de carne é suficiente para o churrasco.

10) Deve levar o acento grave, indicador da crase:

- A) Duas a duas as alunas entravam na sala.
- B) Temos celular a cartão.
- C) Muitas pessoas saíram as pressas para assistir ao jogo.
- D) Sou a favor dos mais fracos.
- E) Comida feita em fogão a lenha.

### MATEMÁTICA

11) Na escola de Ricardo, no bimestre passado, foram aplicadas três provas de matemática com questões que valem um ponto cada uma, mas os pesos das provas eram diferentes. Jorge, que acertou 3 questões na primeira prova, 6 na segunda e 6 na terceira, obteve no final um total de 54 pontos. Fernando acertou 5 questões na primeira prova, 8 na segunda e 3 na terceira totalizando 49 pontos. Por sua vez, Marcos acertou 6 questões na primeira prova, 5 na segunda e 4 na terceira, atingindo a soma de 47 pontos no final. Já Ricardo, fez 2 questões certas na primeira prova, 7 na segunda e 5 na terceira. Qual foi o total de pontos de Ricardo?

- A) 70
- B) 65
- C) 45
- D) 50
- E) 68

12) Numa fábrica, o refeitório é retangular e o comprimento tem 15m a mais que a largura. A cozinha é quadrangular e seu comprimento é o dobro da largura do refeitório. Os dois ambientes têm áreas iguais. Qual é o perímetro da cozinha?

- A) 40m
- B) 100m
- C) 25m
- D) 20m
- E) 50m

13) A figura abaixo representa uma caixa na forma de um paralelepípedo. Qual é a equação que corresponde à soma das áreas das faces laterais se o valor dessa soma for 880?

- A)  $2x^2 + 5x + 2$
- B)  $6x^2 + 6x$
- C)  $2x^2 - 5x + 2$
- D)  $6x^2 - 6x - 880$
- E)  $3x^2 + 3x - 440$

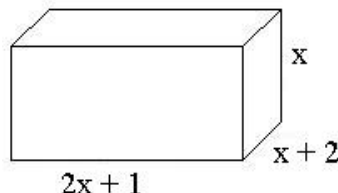

14) Para acessar a Internet, Umberto Fadul escolheu uma senha formada por seis letras diferentes, todas presentes no seu nome. A senha começa com vogal e vai alternando consoante e vogal. De quantos modos pode ser formada essa senha?

- A) 4.200
- B) 2.100
- C) 12.600
- D) 20.160
- E) 25.200

15) Pedro irá realizar uma aplicação financeira de R\$900,00. No gráfico abaixo está representada a aplicação sugerida pelo Banco. Qual será o montante que Pedro receberá no terceiro mês?

- A) R\$842,50
- B) R\$980,59
- C) R\$972,30
- D) R\$971,20
- E) R\$1.000,30

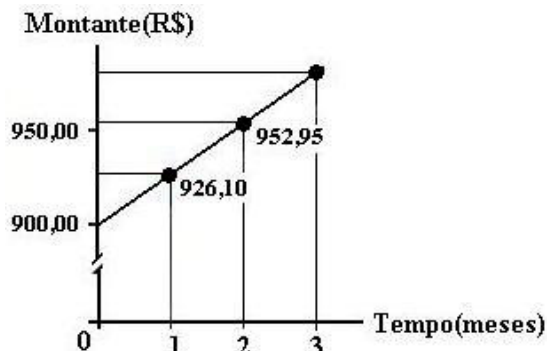

- 16) Artur recebeu um pedido para fazer o projeto de construção de uma coluna de concreto, que vai sustentar uma ponte que está sendo construída em seu município. Ele quer fazer uma coluna que tenha a forma de um prisma hexagonal regular de aresta da base 2m e altura 8m. Qual o volume de concreto será necessário para encher a fôrma da coluna?
- A)  $61,7m^3$       B)  $81,6m^3$       C)  $13,6m^3$       D)  $27,2m^3$       E)  $54,4m^3$

**LEGISLAÇÃO BÁSICA**

- 17) Marque entre as alternativas abaixo, o conjunto de ações que tem como objetivo promover o desenvolvimento sócio-econômico, por intermédio da concessão de financiamentos de incentivo ao investimento e à operação ou da participação no capital de empresas instaladas em Santa Catarina:

A) PROMSC      B) PRODEC      C) FADESC      D) FISESC      E) PROMEC

- 18) Compete ao Conselho Estadual de Recursos Hídricos do Estado de Santa Catarina, EXCETO:

- A) Analisar as propostas de estudos e projetos sobre o uso, preservação e recuperação de recursos hídricos.  
B) Propor as diretrizes para o programa estadual de defesa contra as cheias.  
C) Estabelecer normas para a institucionalização de Comitês de Bacias Hidrográficas.  
D) Identificar obstáculos reais ou potenciais, de natureza político-institucional, legal, econômico-financeira, jurídica, administrativa, cultural e tecnológica que se interponham à consecução das metas e objetivos estabelecidos.  
E) Propor normas para o uso, preservação e recuperação dos recursos hídricos.

- 19) No estado de Santa Catarina são objetivos da Política Estadual de Saneamento, EXCETO:

- A) Promover a organização, o planejamento e o desenvolvimento do setor de saneamento no Estado de Santa Catarina.  
B) Promover o desenvolvimento da capacidade tecnológica, financeira e gerencial dos serviços públicos de saneamento no Estado de Santa Catarina.  
C) Assegurar os benefícios da salubridade ambiental à totalidade da população do estado de Santa Catarina.  
D) Promover a mobilização e a integração dos recursos institucionais, tecnológicos, econômico-financeiros e administrativos disponíveis.  
E) Contribuir para o desenvolvimento sustentado do meio ambiente, para a desconcentração econômica e espacial das atividades produtivas e para o desenvolvimento dos municípios.

- 20) “Compreende o processo que objetiva reduzir, o máximo possível, os impactos negativos causados pela disposição inadequada dos resíduos sólidos no solo, considerando-se a decisão de encerrar a operação no local.” Marque a alternativa que corresponde ao conceito anterior:

- A) Remediação.      D) Recuperação.  
B) Minimização.      E) Padrão de produção e consumo sustentáveis.  
C) Prevenção da poluição ou redução na fonte.

**CONHECIMENTOS ESPECÍFICOS**

- 21) Acerca do aspecto sanitário e social, o abastecimento de água visa, fundamentalmente, EXCETO:

- A) Controlar e prevenir doenças.      D) Facilitar as práticas desportivas.  
B) Propiciar conforto, bem-estar e segurança.      E) Dessedentação de animais.  
C) Facilitar a limpeza pública.

- 22) Considerando as doenças relacionadas com o abastecimento de água correlacione os itens A e B:

**A) Formas de Transmissão**

**B) Doença**

- I. Pela água.      ( ) Cólera, Febre Tifóide e Giardíase.  
II. Pela falta de limpeza e higienização com água.      ( ) Dengue, Malária e Febre Amarela.  
III. Através de vetores que se relacionam com a água.      ( ) Pediculose, Ascaridíase e Salmonelose.

**A seqüência está correta em:**

- A) I, III, II      B) I, II, III      C) II, I, III      D) II, III, I      E) III, II, I

- 23) Todas as alternativas abaixo constituem unidades de um sistema de abastecimento de água, EXCETO:

- A) Captação.      B) Gradeamento.      C) Tratamento.      D) Reservação.      E) Distribuição.

- 24) Sobre os principais fatores que influenciam o consumo de água numa localidade, marque **V** para os verdadeiros e **F** para os falsos:

- ( ) Clima.  
( ) Padrão de vida da população.  
( ) Custo da água (tarifa).  
( ) Sistema de fornecimento e cobrança (serviço medido ou não).

**A seqüência está correta em:**

- A) V, F, V, F      B) F, V, F, V      C) V, V, V, V      D) F, F, V, V      E) F, V, V, V

- 25) De acordo com as definições abaixo para um sistema de esgotamento sanitário, marque **V** para afirmativas verdadeiras e **F** para as falsas:

- ( ) **Sistema unitário:** recolhem, na mesma canalização, os lançamentos dos esgotos sanitários e as contribuições pluviais.  
( ) **Coletores:** são canalizações destinadas a recolher e transportar o líquido residual, doméstico ou industrial.  
( ) **Interceptores:** são canalizações que recebem os resíduos na extremidade de montante e os lançam na estação de tratamento de esgotos ou no corpo de água receptor, sem receber contribuições.  
( ) **Emissários:** são canalizações destinadas a interceptar e receber o fluxo esgotado pelos coletores.



( ) Os poços de visitas PV's são estruturas que permitem somente avaliação visual dos coletores.

**A sequência está correta em:**

- A) V, F, V, F, V    B) F, V, F, V, F    C) V, V, V, V, F    D) V, V, F, F, F    E) F, V, V, V, V

**26) Com relação às alternativas que compõe um sistema de esgotamento sanitário, marque a INCORRETA:**

- A) Grade.    D) Secagem de lodo.  
B) Desarenador.    E) Rede de distribuição.  
C) Sedimentação primária.

**27) Considerando os processos de medição de vazão, analise:**

**I. Orifícios:** Aplicados para controle e medida de vazão em recipientes, tanques e canalizações.

**II. Vertedores:** São de emprego generalizado na hidrometria, quando devem ser tomados alguns cuidados.

**III. Parshall:** Usados para medir vazão em sistemas de abastecimento de água e esgotamento sanitário.

**Está(ão) correta(s) apenas a(s) afirmativa(s):**

- A) I, II e III    B) II    C) I    D) II e III    E) N.R.A.

**28) Com relação às cores em instalações de sistemas de abastecimento de água e esgotamento sanitário usadas para indicar “cuidado” são:**

- A) Preto e branco.    B) Verde e laranja.    C) Vermelho e preto.    D) Verde e vermelho.    E) Amarelo e azul.

**29) Com relação ao Equipamento de Proteção Individual, cabe ao empregado, EXCETO:**

- A) Usar, utilizando-o apenas para a finalidade a que se destina.  
B) Responsabilizar-se pela guarda e conservação.  
C) Comunicar ao empregador qualquer alteração que o torne impróprio para o uso.  
D) Cumprir as determinações do empregador sobre o uso adequado.  
E) Adquirir o equipamento adequado ao risco de cada atividade.

**30) Em um reservatório de concreto armado com 10,00m de comprimento, 5,00m de largura e 4,00m de altura, qual o volume máximo de água que ele poderá armazenar, se o nível máximo de água (NA – máximo) deverá ficar a 1,00m abaixo da parte superior das paredes?**

- A) 200m<sup>3</sup>    B) 150m<sup>3</sup>    C) 280m<sup>3</sup>    D) 300m<sup>3</sup>    E) 320m<sup>3</sup>

**31) Podemos classificar as areias, quanto a sua granulometria em:**

- A) Finas, médias e grossas.    D) Areia média e fina.  
B) Areia de rio e areia de terreno.    E) Todas as alternativas anteriores estão incorretas.  
C) Areia fina e areia grossa.

**32) Material usado como aglomerante ou aglutinante, quando da preparação do concreto:**

- A) Água.    B) Areia.    C) Aditivo.    D) Cimento.    E) Brita.

**33) A parede que vai receber o azulejo é preparada com uma camada de massa chamada:**

- A) Reboco.    B) Chapisco.    C) Emboço.    D) Massa fina.    E) Massa fresca.

**34) Material obtido da mistura convenientemente dosada de cimento, agregado graúdo, agregado miúdo e água:**

- A) Concreto.    B) Argamassa.    C) Emboço.    D) Reboco.    E) Chapisco.

**35) Sobre os principais requisitos para se ter um bom concreto, marque V para os verdadeiros e F para os falsos:**

- ( ) Resistência.  
( ) Consistência plástica.  
( ) Impermeabilidade.  
( ) Custo.

**A sequência está correta em:**

- A) V, F, V, F    B) V, V, F, F    C) V, V, V, V    D) V, V, V, F    E) F, F, F, F

**36) Com relação à Adutora, analise:**

**I.** Está disposta entre a captação e estação de tratamento de água.

**II.** Adutora de água bruta: transporta água da captação até a estação de tratamento de água.

**III.** Adutora por gravidade: quando aproveita o desnível existente entre o ponto inicial e final da adução.

**Estão corretas apenas as afirmativas:**

- A) I e II    B) I e III    C) II e III    D) I, II e III    E) N.R.A.

**37) Correlacione a 2ª coluna de acordo com a 1ª:**

1. Transporta a água da estação de tratamento de água até os reservatórios.    ( ) Adutora por recalque.  
2. Utiliza um meio elevatório qualquer (conjunto motobomba e acessórios) para transportar a água.    ( ) Adutora de água tratada.  
3. A água ocupa a seção de escoamento por inteiro, mantendo a pressão interna superior à pressão externa.    ( ) Adutora em conduto forçado.

**A sequência está correta em:**

- A) 1, 2, 3    B) 1, 3, 2    C) 2, 1, 3    D) 2, 3, 1    E) 3, 2, 1

**38) A reservação de água é empregada nos seguintes propósitos:**

- A) Atender às variações de consumo ao longo do dia.  
B) Promover a continuidade do abastecimento, no caso de paralisação de produção de água.  
C) Manter pressões adequadas na rede de distribuição.



- D) Garantir reserva estratégica no caso de incêndio.  
E) Todas as alternativas anteriores estão corretas.
- 39) Considerando as afirmativas abaixo, marque a INCORRETA:**
- A) Rede de distribuição de água é um conjunto de tubulações, conexões, registros e peças especiais destinados a distribuir a água de forma contínua.  
B) Os reservatórios de água podem ser construídos em concreto armado ou em argamassa armada.  
C) Os reservatórios de água não podem ser construídos em alvenaria.  
D) No projeto da rede de distribuição de água, deve ser previsto a instalação de registros, ventosas, hidrantes e válvula redutora de pressão.  
E) Um dos principais usos das estações elevatórias de água é aumentar a vazão de adução.
- 40) Com relação às redes de distribuição de água, podemos afirmar que:**
- A) Devem ficar sempre em nível superior ao da rede de esgoto.  
B) Devem ser projetadas de forma a manter a pressão mínima em qualquer ponto.  
C) Podem ser de aço ou PVC.  
D) O recobrimento das tubulações assentadas deve ser em camadas sucessivas de terra, de forma a absorver o impacto de cargas móveis.  
E) Todas as alternativas anteriores estão corretas.

**CONHECIMENTOS GERAIS**

- 41) Com muita polêmica, no dia 29 de maio, o Supremo Tribunal Federal liberou por seis votos contra cinco as pesquisas científicas com células tronco embrionárias sem nenhuma restrição, como previsto na Lei de Biossegurança. Sobre este assunto, é correto afirmar que:**
- A) A lei prevê que os embriões usados nas pesquisas sejam inviáveis ou estejam congelados há três anos ou mais.  
B) A Lei não permite a comercialização do material biológico.  
C) Segundo a Lei, o material pode ser extraído mesmo sem autorização do casal.  
D) As células tronco podem ter aplicações no tratamento de diversos órgãos e membros do corpo humano como coração, cérebro, coluna, ossos, etc.  
E) N.R.A.
- 42) “A pressão sobre o estado de Mato Grosso é maior do que nos outros estados, até porque nós temos aqui uma agricultura muito forte e uma pecuária muito forte, o que não tem nos outros estados.” Com esta afirmação, o governador do Mato Grosso comentou a pressão que vem sofrendo devido a constatação de que o desmatamento da Amazônia foi o maior em seu estado. Seu nome é:**
- A) Aécio Neves.    B) José Serra.    C) Sérgio Cabral.    D) Paulo Hartung.    E) Blairo Maggi.
- 43) Um cruzamento de dados realizado pelo Instituto de Pesquisa Econômica Aplicada(Ipea) com utilização de informações do IBGE revela que 34,5 milhões de brasileiros, moradores de áreas urbanas não têm acesso à coleta de esgoto. Que regiões do país apresentaram o maior e o menor índice, consecutivamente, de moradores em domicílios urbanos sem saneamento básico adequado?**
- A) Nordeste e Sudeste.    D) Nordeste e Sudeste.  
B) Centro-Oeste e Sul.    E) Norte e Sul.  
C) Norte e Sudeste.
- 44) O Brasil travou com os E.U.A. por cerca de cinco anos, uma bem sucedida batalha junto à Organização Mundial do Comércio(OMC) contra os subsídios agrícolas americanos que estavam prejudicando os produtores brasileiros. O produto que se encontra no centro desta disputa é o(a):**
- A) Algodão.    B) Soja.    C) Café.    D) Cana-de-açúcar.    E) Milho.
- 45) Atualmente no Brasil, cerca de 60 mil pacientes aguardam algum tipo de transplante de órgão, enquanto se registra uma média de 15 mil operações anuais, mesmo estando o país em terceiro lugar no mundo na lista de países mais preparados para este tipo de cirurgia. Quando o possível doador é uma pessoa com morte cerebral, qual é o procedimento inicial para que o transplante se efetue?**
- A) Determinação judicial para que os órgãos possam ser transplantados.  
B) Liberação de familiares para que a doação se efetive.  
C) Diagnóstico médico de que a doação deve ser feita.  
D) Verificação no Cartório para saber se o paciente é um doador registrado.  
E) N.R.A.

**CONHECIMENTOS DO ESTADO DE SANTA CATARINA**

- 46) Sobre o estado de Santa Catarina é correto afirmar, EXCETO:**
- A) É o menor estado que compõe a Região Sul do Brasil.  
B) Tem grande fluxo de turistas no verão, principalmente, para as cidades litorâneas de Florianópolis, Blumenau e Balneário Camboriu.  
C) A vegetação é formada pelos mangues, a mata de araucárias, campos e faixas de florestas.  
D) O clima predominante é mesotérmico, tendo como ponto mais elevado o morro Boa Vista, na serra Anta Gorda.  
E) Sua etnia é formada por quase 90% de população branca, com expectativa de vida superior a 74 anos.



- 47) Com uma renda *per capita* em torno de US\$ 6.500,00 – bem superior à média nacional – e mais de 120 indústrias que a denominaram “Cidade dos Tecidos” por ser o maior pólo de pronta-entrega de confecções do sul do Brasil, esta cidade catarinense recebe o nome de:
- A) Fraiburgo.                      B) Pomerode.                      C) Blumenau.                      D) Brusque.                      E) Itajaí.
- 48) Dez festas compõem o circuito de outubro, onde tradições alemãs, portuguesas, austríacas e italianas são mescladas em farta gastronomia e muita cerveja. Relacione as festas apresentadas abaixo, que fazem parte deste circuito, com sua cidade sede:
- |                   |                     |
|-------------------|---------------------|
| I. Fenarreco.     | ( ) Itapiranga.     |
| II. Fenachopp.    | ( ) Treze Tílias.   |
| III. Scützenfest. | ( ) Brusque.        |
| IV. Musikfest.    | ( ) Jaraguá do Sul. |
| V. Kegelfest.     | ( ) Rio do Sul.     |
| VI. Oktoberfest.  | ( ) São Bento.      |
| VII. Tiro Lurfes. | ( ) Joinville.      |
- A seqüência está correta em:**
- A) II, VI, III, I, V, VII, IV                      D) VII, VI, I, III, V, IV, II  
B) VII, I, III, VI, II, V, IV                      E) IV, III, I, V, VI, II, VII  
C) III, I, VI, IV, VII, II, V
- 49) Sobre a colonização do território de Santa Catarina é correto afirmar que:
- A) O primeiro grupo de poloneses a chegar no Brasil veio para o Paraná, transferindo-se mais tarde para Brusque.  
B) A cultura italiana está inserida em seis momentos na história migratória do estado, como a colônia Nova Itália fundada no Vale do Rio Tijucas.  
C) Os alemães foram os primeiros a chegar, vindos de Viena e se instalando em Blumenau, por volta de 1830.  
D) Os açorianos colonizaram no século XVIII a região Nordeste do estado, deixando resquícios de sua cultura em cidades como São José, Imbituba e Itajaí.  
E) Austríacos e japoneses povoaram a região Oeste do estado com atividades econômicas baseadas na agroindústria, na criação de bovinos e na produção de maçã.
- 50) O que significou o Tratado de Santo Ildefonso para Santa Catarina?
- A) A anexação do estado à região colonizada por espanhóis.  
B) O domínio dos açorianos da região onde hoje se encontra o estado brasileiro de Santa Catarina.  
C) O retorno das terras onde hoje se encontra Santa Catarina para o domínio português.  
D) A independência política da República Juliana, formada entre catarinenses e gaúchos do Brasil.  
E) O término da Guerra dos Farrapos, na qual os catarinenses lutavam junto com gaúchos e paranaenses pela independência política do Sul.

