

**CARGO: ENGENHEIRO AGRÔNOMO (S012)**

**TEXTO:**

**Começaria tudo outra vez**

É um choque quando muitas pessoas morrem juntas, numa mesma tragédia. Acidente de avião nos desestabiliza. Acidentes de ônibus, carro e atropelamentos têm um teor menor de impacto, mesmo que matem mais gente. Já com avião a catástrofe é cinematográfica e, portanto, está no limiar da ficção – e isso subverte totalmente o que costumamos chamar de vida real.

Junto com a dor vem a necessidade de culpar. Foi falha humana? Falha do equipamento? Governo omissivo? Provavelmente um pouco de cada. Acidentes de avião acontecem na França, na Alemanha, na Áustria, por motivos vários. O que devemos seguir cobrando com rigor é a responsabilidade pelo caos que acontece todos os dias em nossos aeroportos, com atrasos e cancelamentos que não se explicam. Ou que talvez se expliquem se colocarmos o dedo onde dói. No caráter nacional.

O Brasil é ótimo em alguns aspectos – natureza, musicalidade, espírito esportivo – mas traz um gene defeituoso que atinge a nação inteira, mesmo que muitas pessoas se excluam dessa análise. “Eu não!” Você não, eu também não, e tantos outros repetirão: nós não! Mas não é momento de se excluir. Todos nós, sim.

O brasileiro, generalizando, sofre de fraqueza moral. A corrupção é um problema que atinge o mundo inteiro, mas aqui essa praga foi institucionalizada, está em todos os setores, em todas as relações. Pais e mães que presenteiam os filhos por tirarem boas notas já introduzem o vírus. Aprende-se que as coisas só funcionam diante de “acertos” prévios. Quando o Gérson fez aquela propaganda em que dizia que o importante era levar vantagem em tudo, estava traduzindo exatamente o que somos e pensamos. Foi na mosca. Doeu de tão verdadeiro. O aceno de um cheque basta para flexibilizar regulamentos e desfazer leis. Temos uma inclinação natural para o lucro a qualquer custo. Claro que há muita gente honesta, mas não em número suficiente para contrabalançar. E mesmo alguns desses honestos têm seu preço.

Eu sei: você não, sua família também não, a minha tampouco. Mas me permita colocar todos no mesmo barco, para não ser mais uma colunista a apontar os defeitos alheios como se estivesse acima do bem e do mal. Mesmo quem nunca fez nada errado já viu fazer e não denunciou, não interferiu. Ninguém é santo neste país, a não ser Frei Galvão.

Ando cansada de malhar apenas os políticos, como se eles tivessem sido criados em cativeiro, como se homens e mulheres com cargos públicos viessem de um país estranho ao nosso, como se o “eles lá” e o “nós aqui” determinassem uma natural fronteira ética. Então eles são a corja e nós somos as vítimas? Simples assim?

Perdoem-me os trabalhadores corretos e incorruptíveis, sei que são muitos, mas, ainda assim, muito poucos. A saída para o Brasil é uma mudança radical de caráter, uma reeducação avassaladora em todos os lares, em toda a sociedade. Como se faz isso? Talvez privilegiando o assunto no currículo escolar, incentivando a delação dos corruptos que agem em pequenas esferas e havendo muito mais rigor na punição. Mas se os próprios agentes punidores são os primeiros a aceitar uma cervejinha, o que nos resta? Nossa dignidade segue restrita a um blábláblá inoperante. Somos os reis da boa intenção, enquanto a gaiatice rola solta. Desculpem a total falta de esperança, mas para sermos um país decente pra valer, só sendo descobertos de novo.

(MEDEIROS, Martha. In: Revista O GLOBO ano 3- N° 157- 29 de julho de 2007)

**01) As afirmativas abaixo refletem opiniões que a autora expressou no texto, EXCETO:**

- A) O mundo todo é vitimado pela corrupção.
- B) A debilidade moral é, geralmente, uma característica do brasileiro.
- C) O hábito de não responsabilizar-se é comum entre os brasileiros.
- D) É necessária uma visão otimista do brasileiro.
- E) A musicalidade é uma característica positiva do brasileiro.

**02) Na frase “... e isso subverte totalmente ...” (1º§), o verbo subverter significa, EXCETO:**

- A) Desorganizar.      B) Perturbar.      C) Destacar.      D) Transtornar.      E) Desordenar.

**03) A autora cansou-se de malhar apenas políticos porque:**

- A) Não adianta, eles são corruptos mesmos.      D) Existe uma fronteira ética entre nós e os políticos.
- B) É impossível uma mudança radical de caráter.      E) A generalização do mal é inconteste.
- C) A delação dos corruptos é infrutífera.

**04) Constitui recurso expletivo a palavra sublinhada na frase:**

- A) “... mesmo que matem mais gente.”      D) “Pessoas honestas que também têm seu preço.”
- B) “O que devemos seguir cobrando com rigor...”      E) “Naturalmente que há muita gente honesta.”
- C) “... gene defeituoso que atinge a nação inteira...”

**05) A alternativa em que todas as palavras são formadas pelo mesmo processo de formação é:**

- A) responsabilidade, musicalidade, defeituoso      D) anoitecer, festeiro, infeliz
- B) cativeiro, incorruptíveis, desfazer      E) reeducação, dignidade, enriquecer
- C) deslealdade, colunista, incrível

**06) “... com atrasos e cancelamentos que não se explicam,” (2º§) – o termo em destaque tem a mesma classificação do termo destacado em:**

- A) “... se colocarmos o dedo onde dói”
- B) “Mas não é o momento de se excluir.”
- C) “... os defeitos alheios como se estivesse acima do bem e do mal”
- D) “... como se eles tivessem sido criados em cativeiro...”
- E) “Como se faz isso?”

**07) Em “... mesmo que muitas pessoas se excluam...” (3º§), a expressão destacada tem valor semântico de:**

- A) Comparação.      B) Modo.      C) Intensidade.      D) Concessão.      E) Condição.



08) “... nada errado já viu fazer...” (5º§). O verbo, sublinhado nesse segmento, aparece também na frase, EXCETO:

- A) Quando o vir, cumprimente-o por mim. D) Vimos hoje aqui cantar.  
 B) Todos o viram naquele lugar. E) Se virmos algo errado, devemos denunciar.  
 C) Quando o vimos, ficamos surpresos com o seu olhar.

09) Observe as frases:

1. “Já com avião a catástrofe é cinematográfica...”  
 2. “... para não ser mais uma colunista a apontar os defeitos alheios...”  
 3. Os agentes a encontraram desacordada.

Os termos grifados são, respectivamente:

- A) artigo, pronome, pronome D) pronome, preposição, artigo  
 B) artigo, preposição, pronome E) preposição, artigo, pronome  
 C) artigo, pronome, preposição

10) Com relação à tipologia textual, pode-se afirmar que esse texto deve ser considerado como:

- A) Narrativo. B) Descritivo. C) Expressivo. D) Argumentativo. E) Didático.

**MATEMÁTICA**

11) Considerando os elementos do conjunto  $A = \{0, 1, 2, 4, 5, 6, 7, 9\}$ , quantos números inteiros de cinco algarismos distintos maiores que 64.000 podem ser formados?

- A) 1.260 B) 2.610 C) 1.620 D) 1.602 E) 2.160

12) Em uma indústria com 4.000 funcionários, 2.100 têm mais de 20 anos, 1.200 são especializados e 800 têm mais de 20 anos e são especializados. Se um dos operários é escolhido aleatoriamente, a probabilidade de ele ter no máximo 20 anos e ser especializado é:

- A) 0,1 B) 0,01 C) 0,4 D) 0,004 E) 0,025

13) Ao final de um campeonato de futebol foram premiados os jogadores que marcaram doze, treze ou quatorze gols cada um, durante todo o campeonato. Sabendo-se que o total de gols marcados por eles é 115 e que somente cinco atletas marcaram mais de doze gols cada um, então o número de atletas premiados é de:

- A) 6 B) 7 C) 8 D) 9 E) 10

14) O consumo de combustível de um automóvel é medido pelo número de quilômetros que percorre gastando 1 litro de combustível. O consumo depende, entre outros fatores, da velocidade desenvolvida. O gráfico a seguir indica o consumo, na dependência da velocidade, de certo automóvel. Observe:

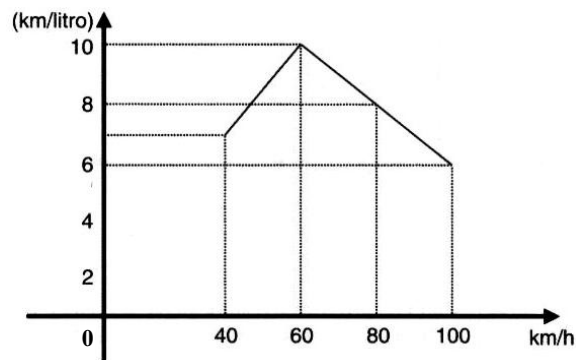

A análise do gráfico mostra que:

- A) A partir de 40 km/h, quanto maior a velocidade, maior é o consumo.  
 B) O consumo é diretamente proporcional à velocidade.  
 C) O menor consumo se dá aos 60 km/h.  
 D) O consumo é inversamente proporcional à velocidade.  
 E) N.R.A.

15) A soma de dois números naturais diferentes de zero, com dois algarismos cada um é igual a 95. Considere os quatro algarismos diferentes entre si. Nesse caso, a soma dos quatro algarismos é um número:

- A) par. B) primo. C) maior que 17. D) múltiplo de 5. E) N.R.A.

16) Uma loja vende um televisor por R\$780,00 à vista. A prazo, o aparelho é vendido por R\$838,50 com uma entrada de 20% do valor à vista e o restante pago após 45 dias. A taxa anual de juros simples aplicada sobre o saldo devedor é igual a:

- A) 75% B) 60% C) 30% D) 20% E) 10%

17) Observe esta figura:

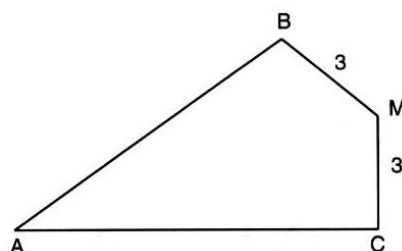

Sendo:  $MB = MC = 3$  cm,  $\widehat{B}M = \widehat{C}M = 90^\circ$  e  $\widehat{B}AC = 60^\circ$ , a área do quadrilátero ABMC mede, em  $\text{cm}^2$ :

- A)  $7\sqrt{3}$       B)  $8\sqrt{3}$       C)  $9\sqrt{3}$       D)  $10\sqrt{3}$       E)  $15\sqrt{3}$

18) Os lados do retângulo da figura de área 48 foram divididos em 7 partes iguais pelos pontos assinalados. Observe:

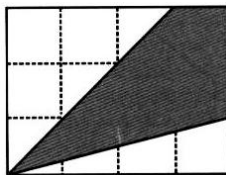

A área do quadrilátero destacado é:

- A) 16      B) 20      C) 22      D) 32      E) 37

19) Em um supermercado, a reposição de pacotes de arroz nesta segunda-feira, permitiu a construção da seguinte tabela de dados:

Marca do Arroz	A	B	C	D	E
Quantidade de pacotes	120	60	280	200	140

Qual das alternativas representa o desvio médio?

- A) 60      B) 64      C) 68      D) 72      E) 76

20) A uma caixa d'água de forma cúbica com 1 metro de lado, está acoplado um cano cilíndrico com 4cm de diâmetro e 50m de comprimento. Num certo instante, a caixa está cheia de água e o cano vazio. Solta-se a água pelo cano até que fique cheio. Qual é o valor aproximado da altura, em cm, da água na caixa no instante em que o cano ficou cheio?

- A) 90      B) 92      C) 94      D) 96      E) 98

**LEGISLAÇÃO BÁSICA**

21) O Conselho Estadual de Recursos Hídricos – CERH foi criado em 1985, passando por algumas alterações na constituição de seus membros, porém, suas competências sempre foram mantidas. Marque a alternativa que NÃO corresponde a uma competência deste Conselho:

- A) Estabelecer as diretrizes da política com vistas ao planejamento das atividades de aproveitamento e controle dos recursos hídricos.  
 B) Propor as diretrizes para a programa estadual de defesa contra as cheias.  
 C) Compatibilizar as ações interestaduais com a ação municipal na área de utilização de recursos hídricos.  
 D) Estabelecer normas para a institucionalização de Comitês de Bacias Hidrográficas.  
 E) Analisar as propostas de estudos e projetos sobre o uso, preservação e recuperação de recursos hídricos.

22) Em relação à proteção e melhoria da qualidade ambiental, analise as afirmativas abaixo:

- I. Os Municípios, no tocante à preservação da qualidade ambiental, atuarão dentro dos limites de sua competência, e de forma subsidiária em relação ao Estado, conforme definido na legislação federal.  
 II. As diretrizes para a proteção e melhoria da qualidade ambiental serão formuladas em normas e planos administrativos, destinados a orientar a ação dos governos do Estado e dos Municípios.  
 III. Recursos naturais são: a atmosfera, às águas interiores superficiais e subterrâneas, os estuários, o mar territorial, o solo, a fauna e a flora.

Está(ão) correta(s) apenas a(s) afirmativa(s):

- A) I      B) I e II      C) I e III      D) II e III      E) I, II e III

23) Sem prejuízo de outras penalidades definidas na legislação federal, estadual e municipal, os infratores da lei que dispõe sobre a proteção e melhoria da qualidade ambiental e de seu regulamento, estarão sujeitos a penalidades definidas em seu contexto. Marque a alternativa que corresponde à penalidade correta aplicada para uma infração reincidente:

- A) Embargo e demolição da obra ou construção executada.  
 B) Multa.  
 C) Interdição.  
 D) Advertência.  
 E) Restrição de linhas de financiamento em estabelecimentos oficiais de crédito.

24) Dentre os órgãos que compõem o Sistema Estadual de Gerenciamento de Recursos Hídricos, marque a alternativa que corresponde ao Órgão de Orientação Superior do Sistema:

- A) Comissão Consultiva do Conselho Estadual de Recursos Hídricos.  
 B) Secretaria Executiva do Conselho Estadual de Recursos Hídricos.  
 C) Conselho Estadual de Recursos Hídricos.  
 D) Secretaria de Estado da Tecnologia, Energia e Meio Ambiente.  
 E) N.R.A.

25) É de competência dos Núcleos Técnicos do Sistema Estadual de Gerenciamento de Recursos Hídricos, EXCETO:

- A) Exercer as funções de supervisão técnica e normativa do Sistema.  
 B) Levantar e sistematizar informações sobre instituições projetos, recursos materiais e humanos na área de recursos hídricos.



- C) Elaborar planos, programas e projetos na área de recursos hídricos, com base nas prioridades identificadas no Estado e em articulação com os órgãos e entidades que compõem o Sistema.
- D) Acompanhar as atividades das entidades que integram o Sistema.
- E) Acompanhar, difundir, transferir e/ou transmitir as informações geradas pelo Sistema.
- 26) **PRODEC é o Programa de Desenvolvimento da Empresa Catarinense. Os incentivos concedidos por este programa, deverão obedecer a algumas limitações. Marque a alternativa que corresponde a limitação correta em relação à fruição dos incentivos:**
- A) Até cem meses para fruição dos incentivos, contados a partir do início das operações do empreendimento incentivado.
- B) Até cem meses para fruição dos incentivos, contados a partir do décimo mês do início das operações do empreendimento incentivado.
- C) Até cento e vinte meses para fruição dos incentivos, contados a partir do décimo mês do início das operações do empreendimento incentivado.
- D) Até cento e vinte meses para fruição dos incentivos, contados a partir do início das operações do empreendimento incentivado.
- E) Até cento e vinte meses para fruição dos incentivos, contados a partir do vigésimo mês do início das operações do empreendimento incentivado.
- 27) **É o conjunto de agentes institucionais que, no âmbito das respectivas competências, atribuições, prerrogativas e funções, interagem de modo articulado, integrado e cooperativo para formulação, execução e atualização do Plano Estadual de Saneamento, de acordo com os conceitos, os princípios, os objetivos, as diretrizes e os instrumentos da Política Estadual de Saneamento estabelecidos pela Lei nº 13.517, de 04 de outubro de 2005. Marque a alternativa que corresponde à definição anterior:**
- A) Saneamento Ambiental. D) Salubridade Ambiental.
- B) Sistema Estadual de Saneamento. E) Fundo Estadual de Saneamento.
- C) Conselho Estadual de Saneamento.
- 28) **Em relação à Política Estadual de Resíduos Sólidos, analise as afirmativas abaixo:**
- I. Um dos objetivos da Política Estadual de Resíduos Sólidos é estimular a criação de linhas de crédito para auxiliar os municípios na elaboração de projetos e implantação de sistemas de tratamento e disposição final de resíduos sólidos licenciáveis pelo órgão ambiental estadual.
- II. A geração e a maximização da geração de resíduos recicláveis, a reutilização e a reciclagem de resíduos sólidos são programas adequados à Política de Gestão de Resíduos Sólidos.
- III. Cabe ao Conselho Estadual do Meio Ambiente – CONSEMA/SC – assessorar, estudar e propor diretrizes de Políticas Estaduais de Resíduos Sólidos e deliberar, no âmbito de sua competência, sobre normas e padrões.
- Estão corretas apenas as afirmativas:**
- A) I e II B) II e III C) I e III D) I, II e III E) N.R.A.
- 29) **De acordo com o estabelecido na legislação, os responsáveis pela geração de resíduos sólidos ficam obrigados a elaborar o Plano de Gerenciamento de Resíduos Sólidos – PGRS. Caberá ao órgão ambiental estadual fixar os critérios básicos sobre os quais deverão ser elaborados os Planos de Gerenciamento de Resíduos Sólidos, para fins de licenciamento. Marque a alternativa que NÃO corresponde a um destes critérios básicos:**
- A) Ações voltadas à educação ambiental que estimulem o consumidor a adotar práticas ambientalmente saudáveis de consumo.
- B) Soluções direcionadas quanto a comercialização e venda dos recicláveis.
- C) A designação do responsável técnico pelo Plano de Gerenciamento de Resíduos Sólidos e pela adoção das medidas de controle pré-estabelecidas.
- D) Diagnóstico da situação atual do sistema de gerenciamento de resíduos sólidos.
- E) As ações preventivas e corretivas a serem praticadas no caso de situações de manuseio incorreto ou acidentes.
- 30) **Considerando o prescrito na legislação em relação à Educação Ambiental no Ensino Formal, é INCORRETO afirmar que:**
- A) A educação ambiental será desenvolvida como uma prática educativa integrada, contínua e permanente em todos os níveis e modalidades do ensino formal.
- B) Nos cursos de formação e especialização técnico-profissional em todos os níveis, deve ser incorporado conteúdo que trate da ética ambiental das atividades profissionais a serem desenvolvidas.
- C) A dimensão ambiental deve constar dos currículos de formação de professores, em todos os níveis e em todas as disciplinas.
- D) Nos projetos político-pedagógicos e nos planos de desenvolvimento escolar serão contemplados interdisciplinarmente os temas ambientais na conformidade das diretrizes da educação nacional.
- E) A educação ambiental deverá ser implantada como disciplina específica no currículo de ensino.

**CONHECIMENTOS ESPECÍFICOS**

- 31) **A agricultura irrigada é um importante meio de aumento da produção, produtividade e qualidade dos alimentos. Porém, a irrigação também traz algumas desvantagens, como:**
- I. Possibilidade de problema ambiental.
- II. Aumento do êxodo rural.
- III. Consumo de alto volume de água.





IV. Possibilidade de salinização do solo em algumas regiões.

Está(ão) correta(s) apenas a(s) alternativa(s):

- A) III                      B) I, II e III                      C) II, III e IV                      D) I, III e IV                      E) I, II, III e IV

32) A irrigação sempre esteve ligada, historicamente, ao desenvolvimento e prosperidade de civilizações. A irrigação por superfície é o método mais antigo de irrigação que se tem notícia ainda em utilização. Com relação aos métodos e sistemas de irrigação existentes podemos afirmar, EXCETO:

- A) Na irrigação por sulco a água é aplicada em canais paralelos às linhas de plantas.  
B) O sistema de irrigação por aspersão em malha usa vários aspersores funcionando ao mesmo tempo e na mesma linha lateral.  
C) O sistema de irrigação por pivô central é recomendado para áreas de tamanho médio a grande e apresenta consumo médio de energia e baixa utilização de mão-de-obra.  
D) O método de irrigação localizada apresenta alto potencial de uso eficiente da água.  
E) A microaspersão é um exemplo de irrigação localizada.

33) Dentre os vários conceitos existentes, podemos definir o solo como um material inconsolidado existente na superfície da terra que serve como meio para o crescimento e desenvolvimento das plantas e da vida humana como um todo. Em nível de campo são adotados vários procedimentos que devem ser tomados para se classificar um solo. Podemos citar como atributos do solo usados para sua classificação:

- I. Cor.                      II. Textura do solo.                      III. Estrutura.                      IV. Consistência.                      V. Cerosidade.

Estão corretas apenas as afirmativas:

- A) I, II e III                      B) II, III e IV                      C) I, II, III e IV                      D) II, III, IV e V                      E) I, II, III, IV e V

34) De acordo com a classificação de solos brasileiros, assinale V para as afirmativas verdadeiras e F para as falsas quando das características dos latossolos:

- ( ) Estrutura tipicamente granular.  
( ) Solos profundos e velhos.  
( ) Presença de horizonte B textural.  
( ) Solos muito intemperizados e de boa drenagem.

A sequência está correta em:

- A) V, V, F, V                      B) F, V, F, V                      C) V, F, V, F                      D) F, V, V, V                      E) V, V, V, V

35) “De acordo com o Manual Técnico de Pedologia, os solos classificados como \_\_\_\_\_ apresentam grande variação no tocante a profundidade, ocorrendo desde rasos a profundos, além de apresentarem grande variabilidade também em relação às demais características. A drenagem varia de acentuada a imperfeita e pode apresentar qualquer tipo de horizonte A sobre um horizonte B incipiente (Bi), também de cores diversas. Muitas vezes são pedregosos, cascalhentos e mesmo rochosos.” Marque a alternativa que completa corretamente a afirmativa anterior:

- A) argissolos                      B) luvisolos                      C) cambissolos                      D) chernossolos                      E) espodossolos

36) A erosão é responsável pelo desgaste e empobrecimento dos solos agrícolas, afetando a produção de alimentos. Existem práticas mecânicas, edáficas e vegetativas que visam a conservação dos solos e, quando aplicadas em conjunto, produzem ótimos resultados. Com relação às práticas mecânicas de conservação do solo, marque a alternativa FALSA:

- A) São estruturas artificiais construídas pelo homem através da movimentação adequada de partes da terra.  
B) Para determinar a declividade do terreno e a marcação das curvas de nível, podem ser usados equipamentos como o trapézio e o nível de borracha.  
C) O nível óptico, nível de engenharia ou nível de precisão é um aparelho pouco utilizado nos nivelamentos devido ao seu baixo rendimento.  
D) O clinômetro é um equipamento empregado na determinação da declividade do terreno.  
E) São práticas de controle da erosão projetadas e construídas para conter água da enxurrada, propiciando sua infiltração ou escoamento seguro.

37) Resumidamente, pode-se afirmar que os produtos fitossanitários são a formulação de um ingrediente ativo com substâncias biologicamente inertes. A escolha do tipo de formulação de um produto fitossanitário depende de diversos fatores, como:

- I. Região de utilização.                      III. Modo de aplicação.  
II. Facilidade de manuseio.                      IV. Estabilidade do ingrediente ativo.

Estão corretas apenas as alternativas:

- A) I e II                      B) I e III                      C) III e IV                      D) II, III e IV                      E) I, II, III e IV

38) De acordo com a legislação federal vigente, marque a alternativa que NÃO é considerada área de preservação permanente para florestas e demais formas de vegetação natural:

- A) No topo de morros, montes, montanhas e serras.  
B) Ao redor das lagoas, lagos ou reservatórios d’água naturais ou artificiais.  
C) Em altitude superior a 1.800 metros, qualquer que seja a vegetação.  
D) Nas encostas ou partes destas, com declividade superior a 25°, equivalente a 100% na linha de maior declive.  
E) Nas nascentes, ainda que intermitentes e nos chamados “olhos d’água”, qualquer que seja a sua situação topográfica, num raio mínimo de 50 metros de largura.



- 39) O defensivo agrícola tem como função exercer a sua ação sobre um organismo causador de prejuízos à atividade desenvolvida. Sobre a tecnologia de aplicação de defensivos agrícolas, marque a alternativa INCORRETA:
- A) Alvo biológico são aqueles inimigos naturais afetados, destruídos pela aplicação do defensivo agrícola.  
B) Eficiência de aplicação é a relação entre a dose teoricamente requerida para o controle e a dose efetivamente empregada.  
C) Os métodos de aplicação de defensivos agrícolas podem ser agrupados em aplicações sólidas, líquidas e gasosas.  
D) O método de aplicação via sólida tem como vantagem a não utilização de água.  
E) Na aplicação via líquida, a formulação é diluída em um líquido apropriado, normalmente, a água.
- 40) Observando a Lei Federal nº4.771, de 15 de setembro de 1965, áreas de preservação permanente são:
- A) Áreas protegidas nos termos dos arts. 2º e 3º desta Lei, coberta ou não por vegetação nativa, com a função ambiental de preservar os recursos hídricos, a paisagem, a estabilidade geológica, a biodiversidade, o fluxo gênico de fauna e flora, proteger o solo e assegurar o bem-estar das populações humanas.  
B) Áreas destinadas a atividades de segurança nacional e proteção sanitária.  
C) Áreas reservadas para obras essenciais de infra-estrutura destinadas aos serviços públicos de transporte, saneamento e energia.  
D) Áreas de manejo agroflorestal sustentável praticadas na pequena propriedade ou posse rural familiar, que não descaracterizem a cobertura vegetal e não prejudiquem a função ambiental da área.  
E) Áreas definidas em resolução do CONAMA.
- 41) O crescimento contínuo da população mundial exige cada vez mais uma agricultura forte e tecnicada, que produza alimentos em maior quantidade e de melhor qualidade. Dentro desse contexto, a irrigação é de vital importância para alcançar os objetivos almejados. Podemos citar como vantagens da irrigação, EXCETO:
- A) Permite menor utilização de fertilizantes. D) Produz alimentos de qualidade superior.  
B) Minimiza riscos quando da introdução de culturas caras. E) Há maior produtividade das culturas.  
C) Possibilita colheitas fora da época tradicional da cultura.
- 42) Na agricultura tropical, a cultura do coqueiro-anão (*Cocos nucifera* L.) tem sua importância. Analisando a última década, verifica-se aumento considerável na área plantada. Sobre esta cultura, analise:
- I. Solos com textura arenosa ou areno-argilosa, com profundidade superior a um metro são recomendados para plantio.  
II. Os solos devem possuir boa aeração, pH acima de 5,0 e não estar sujeitos ao encharcamento.  
III. Para expressar todo seu potencial produtivo, o coqueiro exige entre 1.500 e 2000mm anuais de chuva bem distribuídos.
- Está(ão) correta(s) apenas a(s) afirmativa(s):
- A) I B) II C) I e II D) I, II e III E) N.R.A.
- 43) O maracujazeiro é uma planta originária da América Tropical, sendo o maracujá-amarelo, o mais cultivado no mundo. Existem mais de 150 espécies de *Passifloraceas* utilizadas para consumo humano. Sobre esta cultura, marque a alternativa FALSA:
- A) Os solos areno-argilosos, profundos, férteis, bem drenados e com pH entre 5,0 e 6,5 são os mais recomendados.  
B) O maracujazeiro é uma planta de clima tropical e sub-tropical com temperatura média entre 25 a 26 °C.  
C) Precipitação pluviométrica ideal para a cultura é entre 1.700mm a 2.200mm concentrados nos meses de novembro a janeiro, época de crescimento vegetativo da planta.  
D) Na cultura do maracujazeiro utiliza-se polinização cruzada.  
E) A mamangava é um importante agente polinizador.
- 44) Planta tropical, originária de regiões de clima quente e seco ou com chuvas mal distribuídas, o abacaxizeiro tem como maiores produtores os estados do Nordeste e Sudeste. Sobre esta cultura, marque a alternativa FALSA:
- A) O abacaxizeiro é uma planta resistente ao encharcamento sazonal, não ocorrendo comprometimento do crescimento e produção.  
B) A topografia, sempre que possível, deve ser plana ou com baixa declividade para facilitar os tratos culturais.  
C) O pH ideal para esta cultura encontra-se na faixa de 4,5 a 5,5.  
D) *Smooth Cayenne* e Pérola são exemplos de cultivares bastante utilizadas.  
E) A propagação do abacaxizeiro se faz vegetativamente.
- 45) A bananeira, sendo cultivada na maioria dos países tropicais, também encontra-se em todos os estados brasileiros. Marque a alternativa que NÃO é uma doença que acomete esta cultura:
- A) Moko. D) Sigatoka-amarela.  
B) Mal-do-panamá. E) Vírus do mosaico-do-pepino (CMV).  
C) Broca-do-rizoma ou broca-da-bananeira.
- 46) Como em toda cultura, no cultivo do abacaxizeiro é importante conhecer as pragas que a atacam. Acerca disso, correlacione a 1ª coluna e a 2ª coluna:
- I. Broca-do-fruto. a. Aracnídeo bem pequeno que se instala na axila das folhas basais.  
II. Broca-do-talo ou Broca-gigante. b. *Thecla basalides*, larva de uma pequena borboleta, ataca a inflorescência do abacaxi.  
III. Ácaro-alaranjado. c. *Castnia icarus*, a lagarta abre galerias no talo levando a planta a definhando lentamente.
- A seqüência está correta em:
- A) I.a; II.b; III.c B) I.b; II.c; III.a C) I.b; II.a; III.c D) I.c; II.b; III.a E) I.a; II.c; III.b



**47) De acordo com a Lei Federal nº 7.802, de 11 de julho de 1989, que trata além de outros, do uso de agrotóxicos, analise:**

- I. Aquele que produzir, comercializar, transportar, aplicar, prestar serviço, der destinação a resíduos e embalagens vazias de agrotóxicos, seus componentes e afins, em descumprimento às exigências estabelecidas na legislação pertinente estará sujeito à pena de reclusão de dois a quatro anos, além de multa.
- II. A venda de agrotóxicos e afins aos usuários será feita através de receituário próprio, prescrito por profissionais legalmente habilitados, salvo casos excepcionais que forem previstos na regulamentação desta Lei.
- III. Compete ao Poder Público, a fiscalização da devolução e destinação adequada de embalagens vazias de agrotóxicos, seus componentes e afins, de produtos apreendidos pela ação fiscalizadora e daqueles impróprios para utilização ou em desuso.

**Está(ão) correta(s) apenas a(s) afirmativa(s):**

- A) I                      B) I e II                      C) II e III                      D) I, II e III                      E) N.R.A.

**48) Segundo a Lei Federal nº 7.802, de 11 de julho de 1989, as embalagens dos agrotóxicos e afins deverão atender, entre outros, a alguns requisitos. Assinale V para as afirmativas verdadeiras e F para as falsas:**

- ( ) Devem ser suficientemente resistentes em todas as suas partes, de forma a não sofrer enfraquecimento e a responder adequadamente às exigências de sua normal conservação.
- ( ) Devem ser providas de um lacre que seja irremediavelmente destruído ao ser aberto pela primeira vez.
- ( ) Os materiais de que forem feitas devem ser insuscetíveis de ser atacados pelo conteúdo ou de formar com ele combinações nocivas ou perigosas.
- ( ) Devem ser projetadas e fabricadas de forma a impedir qualquer vazamento, evaporação, perda ou alteração de seu conteúdo e de modo a facilitar as operações de lavagem, classificação, reutilização e reciclagem.

**A seqüência está correta em:**

- A) F, V, V, V                      B) V, V, V, V                      C) V, F, V, F                      D) V, V, F, V                      E) F, V, F, V

**49) Dentre os vários enfoques encontrados, podemos conceituar agroecologia como sendo:**

- A) Sistema de produção agrícola alternativa que busca a sustentabilidade da agricultura familiar resgatando práticas que permitam ao agricultor produzir sem depender de insumos industriais como por exemplo, agrotóxicos.
- B) Todo sistema econômico que envolve a cadeia produtiva da agricultura e pecuária.
- C) Sistema desenvolvido a partir da década de 90, como protesto à utilização de grandes quantidades de insumos na agricultura e degradação dos solos.
- D) Modelo similar à revolução verde, a partir da década de 70, com a propósito de aumentar a produtividade das culturas.
- E) Modelo econômico visando à máxima produção com uso de adubação verde sem revolvimento do solo.

**50) Floricultura é uma atividade onde os produtores rurais retiram seu sustento do cultivo de flores. É importante para o produtor que pretende iniciar nessa atividade econômica, observar as seguintes recomendações:**

- I. Estudar o mercado, a demanda e oferta do produto.
- II. Contar com assistência técnica qualificada.
- III. Analisar os pontos fortes e fracos da atividade.
- IV. Treinamento e aperfeiçoamento constante da mão-de-obra.

**Estão corretas apenas as afirmativas:**

- A) I e II                      B) II e IV                      C) I, II e III                      D) II, III e IV                      E) I, II, III e IV

### **CONHECIMENTOS GERAIS**

**51) Segundo o Instituto Brasileiro de Geografia e Estatística (IBGE), a Amazônia Legal representa 59% do território brasileiro ou cerca de 5 milhões de quilômetros quadrados, distribuídos por 775 municípios onde vivem pouco mais de 20 milhões de pessoas numa área que abrange totalmente ou parte dos estados de, EXCETO:**

- A) Goiás.                      B) Tocantins.                      C) Maranhão.                      D) Mato Grosso do Sul.                      E) Roraima.

**52) Num relatório sobre as perspectivas agrícolas mundiais no período 2008-2017, divulgado antes da cúpula de Roma que objetivava tratar sobre este tema, a previsão e as conclusões da Organização para a Alimentação e a Agricultura da ONU (FAO) e da Organização para a Cooperação e o Desenvolvimento Econômico (OCDE) é de que os preços mundiais dos alimentos cairão um pouco em relação aos atuais níveis recordes, mas seguirão elevados pelos próximos dez anos, prejudicando, principalmente, as populações dos países mais pobres, onde a inflação é mais influenciada pelo aumento do custo da comida. Segundo o relatório, são responsáveis por esta alta de preços dos alimentos, EXCETO:**

- A) Safras pequenas.
- B) Baixos estoques.
- C) Expansão por demanda de alimento na Ásia.
- D) Exploração de petróleo.
- E) Produção de biocombustível.

**53) Para que o Brasil possa ter reserva financeira, foi criada uma poupança extra que, segundo o presidente Luís Inácio Lula da Silva “é um sinal de que não brincaremos com a política fiscal porque nós não queremos retrocesso na economia brasileira e muito menos queremos que a inflação volte porque nós já sabemos como é essa música porque já vivemos muito tempo”. Já tendo recebido o primeiro depósito, através do decreto de programação financeira publicado no Diário Oficial de 30 de maio, esta poupança recebe o nome de:**

- A) FUDEB – Fundo de Desenvolvimento do Brasil.
- B) Poupança Brasil.
- C) Fundo Soberano.



D) Poupança Popular.

E) FUCEB – Fundo para o Crescimento Econômico do Brasil.

54) O Instituto Butantã anunciou, em meados deste ano, que em 2010 o Brasil já deve possuir na rede pública de saúde, a vacina contra quatro vírus diferentes da Dengue. Esta vacina, testada com sucesso em macacos *Rhesus*, foi produzida e patenteada pelo NIH, que é o Instituto Nacional de Saúde de uma importante nação localizada no Hemisfério Norte, chamada:

A) Inglaterra.

B) França.

C) Japão.

D) E.U.A.

E) Canadá.

55) Reportagem divulgada no site jornalístico G1 (<http://g1.globo.com>) da Rede Globo informou que em 14 das 16 capitais pesquisadas pelo Departamento Intersindical de Estatística e Estudos Sócio-econômicos (Dieese), o preço da cesta básica teve alta no mês de maio. Recife foi a capital onde se registrou a maior alta, com 14,19% de aumento no preço dos produtos da cesta seguida por Natal (8,91%) e Florianópolis (7,61%), enquanto Goiânia e Salvador foram as duas únicas cidades que apresentaram redução nos preços da cesta básica, com queda de 1,19% e 0,35%, respectivamente. São alimentos que fazem parte da cesta básica brasileira, de acordo com o Decreto Lei número 399, EXCETO:

A) Batata.

B) Pão francês.

C) Açúcar.

D) Manteiga.

E) Fubá.

**CONHECIMENTOS DO ESTADO DE SANTA CATARINA**

56) Que cidade de Santa Catarina, localizada entre a Serra do Mar e a Baía da Babitonga, é o maior centro exportador do estado, possuindo seu maior parque industrial e tornando-se a porta de entrada para o Caminho dos Príncipes?

A) Joinville.

B) São Bento do Sul.

C) Itajaí.

D) Palhoça.

E) Jaraguá do Sul.

57) Sobre o surgimento e o povoamento de Santa Catarina NÃO é correto afirmar que:

A) O atual nome apareceu pela primeira vez no mapa-mundi de Diego Ribeiro, em 1529.

B) Seu nome é motivo de divergência entre historiadores que defendem versões distintas, sendo que uma delas diz que o nome do estado é uma homenagem a Santa Catarina de Alexandria.

C) Os primeiros povoadores foram náufragos, como por exemplo, os sobreviventes de uma embarcação da expedição de João Dias Solís que se integraram à comunidade indígena.

D) São os bandeirantes vicentistas (da Ordem dos Vicentinos) que percorrem todo o território de Santa Catarina pioneiramente em busca de ouro e pedras preciosas.

E) O povoamento efetivo do litoral tem início com a fundação de São Francisco, sob a responsabilidade de Manoel Lourenço de Andrade.

58) Relacione as características apresentadas com a região de Santa Catarina a qual se integram:

I. Litoral.

( ) Rica em florestas nativas provenientes de reflorestamento, concentrando o pólo florestal do estado, um dos mais expressivos da América Latina, com indústrias madeireiras, moveleiras, de papel e papelão.

II. Nordeste.

( ) Com forte tradição germânica, concilia uma economia dinâmica com o respeito à natureza exuberante, onde se desenvolvem indústrias do ramo eletro-metal-mecânico e se registram alto poder aquisitivo e excelente qualidade de vida.

III. Vale do Itajaí.

( ) É o “celeiro” de Santa Catarina, onde sai boa parte da produção de grãos, aves e suínos do Brasil, possuindo frigoríficos de grande e médio portes, associados aos produtores rurais em modelo bem sucedido de integração.

IV. Planalto Norte.

( ) Colonizada por açorianos no século XVIII, possui relevo recortado com baías, enseadas, manguezais, lagunas com forte atividade econômica relacionada à pesca e ao turismo.

V. Planalto Serrano.

( ) Tem como característica marcante o jeito simples de viver dos descendentes de italianos com produção de uvas, festas típicas, extrativismo mineral e indústria cerâmica, sem falar nas estações hidrotermais e cânions ricos em biodiversidade.

VI. Sul.

( ) Com atividades econômicas concentradas no turismo, na pecuária e na indústria florestal, esta região fria oferece paisagens bucólicas com chuvas de neves em algumas cidades e pontos pitorescos como a estrada da Serra do Rio do Rastro que desce em curvas sinuosas de uma altitude de 1.467 metros até o nível do mar.

VII. Meio-Oeste.

( ) “Pedacinho da Alemanha” encravado em Santa Catarina, possui forte indústria têxtil e paisagem de morros, matas, rios e cachoeiras, tornando-se rota para o ecoturismo no estado.

VIII. Oeste.

( ) Com morros ondulados localizados no centro do estado, é formada por comunidades de pequeno e médio porte, colonizadas por imigrantes italianos, alemães, austríacos e japoneses, que trabalham na agroindústria, criação de bovinos e produção de maçã, além de possuir indústrias expressivas do pólo metal-mecânico.

A seqüência está correta em:

A) IV, I, III, VIII, VI, V, II, VII

B) III, II, I, VI, VIII, IV, VII, V

C) VI, V, I, VII, III, VIII, II, IV

D) I, IV, VIII, III, VI, II, VII, V

E) IV, II, VIII, I, VI, V, III, VII

59) Segundo o Tribunal Regional Eleitoral de Santa Catarina (TRE – SC), a preparação da estrutura para as eleições municipais de outubro envolve números tão significativos quanto a dimensão continental do País. Serão dois milhões de mesários, mais de 15 mil técnicos da área de tecnologia da informação, 380 mil seções eleitorais, investimentos estimados em cerca de 500 milhões de reais. Atrás destes números, existe um projeto de engenharia





logística que começa na fabricação das urnas e continua até depois da totalização dos votos. Enquanto, este ano, serão eleitos os prefeitos e vereadores, na eleição de 2006, última realizada em todo o Estado, foram eleitos o executivo e o legislativo do Brasil e dos estados, incluindo Santa Catarina, onde Luiz Henrique da Silveira foi eleito governador, tendo como vice:

- A) Braz Roncáglio.
- B) Leonel Arcângelo Pavan.
- C) Clausmar Luiz Siegel.

- D) Gui Pereira dos Santos.
- E) Genésio Adolfo da Silva.

60) Qual é a maior festa popular de Santa Catarina, realizada no mês de outubro com cerca de um milhão de participantes que durante 17 dias consomem 400 mil litros de chope, ao som de bandinhas típicas da Alemanha?

- A) Fenachopp de Joinville.
- B) Oktoberfest de Itapiranga.
- C) Oktoberfest de Blumenau.

- D) Musikfest de São Bento.
- E) Fenarreco de Brusque.

