

CARGO: CONTADOR (S006)

TEXTO:

Começaria tudo outra vez

É um choque quando muitas pessoas morrem juntas, numa mesma tragédia. Acidente de avião nos desestabiliza. Acidentes de ônibus, carro e atropelamentos têm um teor menor de impacto, mesmo que matem mais gente. Já com avião a catástrofe é cinematográfica e, portanto, está no limiar da ficção – e isso subverte totalmente o que costumamos chamar de vida real.

Junto com a dor vem a necessidade de culpar. Foi falha humana? Falha do equipamento? Governo omissivo? Provavelmente um pouco de cada. Acidentes de avião acontecem na França, na Alemanha, na Áustria, por motivos vários. O que devemos seguir cobrando com rigor é a responsabilidade pelo caos que acontece todos os dias em nossos aeroportos, com atrasos e cancelamentos que não se explicam. Ou que talvez se expliquem se colocarmos o dedo onde dói. No caráter nacional.

O Brasil é ótimo em alguns aspectos – natureza, musicalidade, espírito esportivo – mas traz um gene defeituoso que atinge a nação inteira, mesmo que muitas pessoas se excluam dessa análise. “Eu não!” Você não, eu também não, e tantos outros repetirão: nós não! Mas não é momento de se excluir. Todos nós, sim.

O brasileiro, generalizando, sofre de fraqueza moral. A corrupção é um problema que atinge o mundo inteiro, mas aqui essa praga foi institucionalizada, está em todos os setores, em todas as relações. Pais e mães que presenteiam os filhos por tirarem boas notas já introduzem o vírus. Aprende-se que as coisas só funcionam diante de “acertos” prévios. Quando o Gérson fez aquela propaganda em que dizia que o importante era levar vantagem em tudo, estava traduzindo exatamente o que somos e pensamos. Foi na mosca. Doeu de tão verdadeiro. O aceno de um cheque basta para flexibilizar regulamentos e desfazer leis. Temos uma inclinação natural para o lucro a qualquer custo. Claro que há muita gente honesta, mas não em número suficiente para contrabalançar. E mesmo alguns desses honestos têm seu preço.

Eu sei: você não, sua família também não, a minha tampouco. Mas me permita colocar todos no mesmo barco, para não ser mais uma colunista a apontar os defeitos alheios como se estivesse acima do bem e do mal. Mesmo quem nunca fez nada errado já viu fazer e não denunciou, não interferiu. Ninguém é santo neste país, a não ser Frei Galvão.

Ando cansada de malhar apenas os políticos, como se eles tivessem sido criados em cativeiro, como se homens e mulheres com cargos públicos viessem de um país estranho ao nosso, como se o “eles lá” e o “nós aqui” determinassem uma natural fronteira ética. Então eles são a corja e nós somos as vítimas? Simples assim?

Perdoem-me os trabalhadores corretos e incorruptíveis, sei que são muitos, mas, ainda assim, muito poucos. A saída para o Brasil é uma mudança radical de caráter, uma reeducação avassaladora em todos os lares, em toda a sociedade. Como se faz isso? Talvez privilegiando o assunto no currículo escolar, incentivando a delação dos corruptos que agem em pequenas esferas e havendo muito mais rigor na punição. Mas se os próprios agentes punidores são os primeiros a aceitar uma cervejinha, o que nos resta? Nossa dignidade segue restrita a um blábláblá inoperante. Somos os reis da boa intenção, enquanto a gaiatice rola solta. Desculpem a total falta de esperança, mas para sermos um país decente pra valer, só sendo descobertos de novo.

(MEDEIROS, Martha. In: Revista O GLOBO ano 3- N° 157- 29 de julho de 2007)

01) As afirmativas abaixo refletem opiniões que a autora expressou no texto, EXCETO:

- A) O mundo todo é vitimado pela corrupção.
- B) A debilidade moral é, geralmente, uma característica do brasileiro.
- C) O hábito de não responsabilizar-se é comum entre os brasileiros.
- D) É necessária uma visão otimista do brasileiro.
- E) A musicalidade é uma característica positiva do brasileiro.

02) Na frase “... e isso subverte totalmente ...” (1º§), o verbo subverter significa, EXCETO:

- A) Desorganizar. B) Perturbar. C) Destacar. D) Transtornar. E) Desordenar.

03) A autora cansou-se de malhar apenas políticos porque:

- A) Não adianta, eles são corruptos mesmos. D) Existe uma fronteira ética entre nós e os políticos.
- B) É impossível uma mudança radical de caráter. E) A generalização do mal é inconteste.
- C) A delação dos corruptos é infrutífera.

04) Constitui recurso expletivo a palavra sublinhada na frase:

- A) “... mesmo que matem mais gente.” D) “Pessoas honestas que também têm seu preço.”
- B) “O que devemos seguir cobrando com rigor...” E) “Naturalmente que há muita gente honesta.”
- C) “... gene defeituoso que atinge a nação inteira...”

05) A alternativa em que todas as palavras são formadas pelo mesmo processo de formação é:

- A) responsabilidade, musicalidade, defeituoso D) anoitecer, festeiro, infeliz
- B) cativeiro, incorruptíveis, desfazer E) reeducação, dignidade, enriquecer
- C) deslealdade, colunista, incrível

06) “... com atrasos e cancelamentos que não se explicam,” (2º§) – o termo em destaque tem a mesma classificação do termo destacado em:

- A) “... se colocarmos o dedo onde dói”
- B) “Mas não é o momento de se excluir.”
- C) “... os defeitos alheios como se estivesse acima do bem e do mal”
- D) “... como se eles tivessem sido criados em cativeiro...”
- E) “Como se faz isso?”

07) Em “... mesmo que muitas pessoas se excluam...” (3º§), a expressão destacada tem valor semântico de:

- A) Comparação. B) Modo. C) Intensidade. D) Concessão. E) Condição.



08) “... nada errado já viu fazer...” (5º§). O verbo, sublinhado nesse segmento, aparece também na frase, EXCETO:

- A) Quando o vir, cumprimente-o por mim. D) Vimos hoje aqui cantar.
 B) Todos o viram naquele lugar. E) Se virmos algo errado, devemos denunciar.
 C) Quando o vimos, ficamos surpresos com o seu olhar.

09) Observe as frases:

1. “Já com avião a catástrofe é cinematográfica...”
 2. “... para não ser mais uma colunista a apontar os defeitos alheios...”
 3. Os agentes a encontraram desacordada.

Os termos grifados são, respectivamente:

- A) artigo, pronome, pronome D) pronome, preposição, artigo
 B) artigo, preposição, pronome E) preposição, artigo, pronome
 C) artigo, pronome, preposição

10) Com relação à tipologia textual, pode-se afirmar que esse texto deve ser considerado como:

- A) Narrativo. B) Descritivo. C) Expressivo. D) Argumentativo. E) Didático.

MATEMÁTICA

11) Considerando os elementos do conjunto $A = \{0, 1, 2, 4, 5, 6, 7, 9\}$, quantos números inteiros de cinco algarismos distintos maiores que 64.000 podem ser formados?

- A) 1.260 B) 2.610 C) 1.620 D) 1.602 E) 2.160

12) Em uma indústria com 4.000 funcionários, 2.100 têm mais de 20 anos, 1.200 são especializados e 800 têm mais de 20 anos e são especializados. Se um dos operários é escolhido aleatoriamente, a probabilidade de ele ter no máximo 20 anos e ser especializado é:

- A) 0,1 B) 0,01 C) 0,4 D) 0,004 E) 0,025

13) Ao final de um campeonato de futebol foram premiados os jogadores que marcaram doze, treze ou quatorze gols cada um, durante todo o campeonato. Sabendo-se que o total de gols marcados por eles é 115 e que somente cinco atletas marcaram mais de doze gols cada um, então o número de atletas premiados é de:

- A) 6 B) 7 C) 8 D) 9 E) 10

14) O consumo de combustível de um automóvel é medido pelo número de quilômetros que percorre gastando 1 litro de combustível. O consumo depende, entre outros fatores, da velocidade desenvolvida. O gráfico a seguir indica o consumo, na dependência da velocidade, de certo automóvel. Observe:

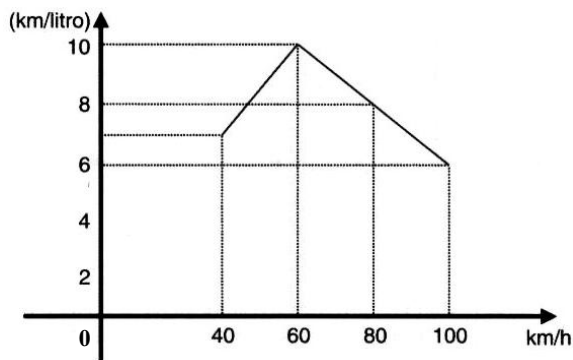

A análise do gráfico mostra que:

- A) A partir de 40 km/h, quanto maior a velocidade, maior é o consumo.
 B) O consumo é diretamente proporcional à velocidade.
 C) O menor consumo se dá aos 60 km/h.
 D) O consumo é inversamente proporcional à velocidade.
 E) N.R.A.

15) A soma de dois números naturais diferentes de zero, com dois algarismos cada um é igual a 95. Considere os quatro algarismos diferentes entre si. Nesse caso, a soma dos quatro algarismos é um número:

- A) par. B) primo. C) maior que 17. D) múltiplo de 5. E) N.R.A.

16) Uma loja vende um televisor por R\$780,00 à vista. A prazo, o aparelho é vendido por R\$838,50 com uma entrada de 20% do valor à vista e o restante pago após 45 dias. A taxa anual de juros simples aplicada sobre o saldo devedor é igual a:

- A) 75% B) 60% C) 30% D) 20% E) 10%

17) Observe esta figura:

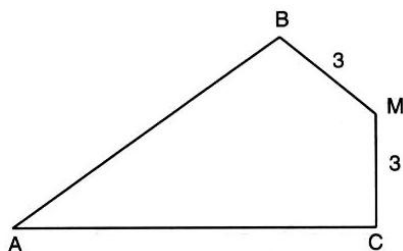

Sendo: $MB = MC = 3$ cm, $\widehat{B}M = \widehat{C}M = 90^\circ$ e $\widehat{B}AC = 60^\circ$, a área do quadrilátero ABMC mede, em cm^2 :

- A) $7\sqrt{3}$ B) $8\sqrt{3}$ C) $9\sqrt{3}$ D) $10\sqrt{3}$ E) $15\sqrt{3}$

18) Os lados do retângulo da figura de área 48 foram divididos em 7 partes iguais pelos pontos assinalados. Observe:

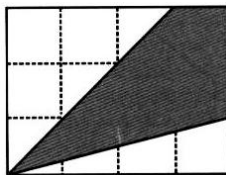

A área do quadrilátero destacado é:

- A) 16 B) 20 C) 22 D) 32 E) 37

19) Em um supermercado, a reposição de pacotes de arroz nesta segunda-feira, permitiu a construção da seguinte tabela de dados:

Marca do Arroz	A	B	C	D	E
Quantidade de pacotes	120	60	280	200	140

Qual das alternativas representa o desvio médio?

- A) 60 B) 64 C) 68 D) 72 E) 76

20) A uma caixa d'água de forma cúbica com 1 metro de lado, está acoplado um cano cilíndrico com 4cm de diâmetro e 50m de comprimento. Num certo instante, a caixa está cheia de água e o cano vazio. Solta-se a água pelo cano até que fique cheio. Qual é o valor aproximado da altura, em cm, da água na caixa no instante em que o cano ficou cheio?

- A) 90 B) 92 C) 94 D) 96 E) 98

LEGISLAÇÃO BÁSICA

21) O Conselho Estadual de Recursos Hídricos – CERH foi criado em 1985, passando por algumas alterações na constituição de seus membros, porém, suas competências sempre foram mantidas. Marque a alternativa que NÃO corresponde a uma competência deste Conselho:

- A) Estabelecer as diretrizes da política com vistas ao planejamento das atividades de aproveitamento e controle dos recursos hídricos.
 B) Propor as diretrizes para a programa estadual de defesa contra as cheias.
 C) Compatibilizar as ações interestaduais com a ação municipal na área de utilização de recursos hídricos.
 D) Estabelecer normas para a institucionalização de Comitês de Bacias Hidrográficas.
 E) Analisar as propostas de estudos e projetos sobre o uso, preservação e recuperação de recursos hídricos.

22) Em relação à proteção e melhoria da qualidade ambiental, analise as afirmativas abaixo:

- I. Os Municípios, no tocante à preservação da qualidade ambiental, atuarão dentro dos limites de sua competência, e de forma subsidiária em relação ao Estado, conforme definido na legislação federal.
 II. As diretrizes para a proteção e melhoria da qualidade ambiental serão formuladas em normas e planos administrativos, destinados a orientar a ação dos governos do Estado e dos Municípios.
 III. Recursos naturais são: a atmosfera, às águas interiores superficiais e subterrâneas, os estuários, o mar territorial, o solo, a fauna e a flora.

Está(ão) correta(s) apenas a(s) afirmativa(s):

- A) I B) I e II C) I e III D) II e III E) I, II e III

23) Sem prejuízo de outras penalidades definidas na legislação federal, estadual e municipal, os infratores da lei que dispõe sobre a proteção e melhoria da qualidade ambiental e de seu regulamento, estarão sujeitos a penalidades definidas em seu contexto. Marque a alternativa que corresponde à penalidade correta aplicada para uma infração reincidente:

- A) Embargo e demolição da obra ou construção executada.
 B) Multa.
 C) Interdição.
 D) Advertência.
 E) Restrição de linhas de financiamento em estabelecimentos oficiais de crédito.

24) Dentre os órgãos que compõem o Sistema Estadual de Gerenciamento de Recursos Hídricos, marque a alternativa que corresponde ao Órgão de Orientação Superior do Sistema:

- A) Comissão Consultiva do Conselho Estadual de Recursos Hídricos.
 B) Secretaria Executiva do Conselho Estadual de Recursos Hídricos.
 C) Conselho Estadual de Recursos Hídricos.
 D) Secretaria de Estado da Tecnologia, Energia e Meio Ambiente.
 E) N.R.A.

25) É de competência dos Núcleos Técnicos do Sistema Estadual de Gerenciamento de Recursos Hídricos, EXCETO:

- A) Exercer as funções de supervisão técnica e normativa do Sistema.
 B) Levantar e sistematizar informações sobre instituições projetos, recursos materiais e humanos na área de recursos hídricos.



- C) Elaborar planos, programas e projetos na área de recursos hídricos, com base nas prioridades identificadas no Estado e em articulação com os órgãos e entidades que compõem o Sistema.
- D) Acompanhar as atividades das entidades que integram o Sistema.
- E) Acompanhar, difundir, transferir e/ou transmitir as informações geradas pelo Sistema.
- 26) PRODEC é o Programa de Desenvolvimento da Empresa Catarinense. Os incentivos concedidos por este programa, deverão obedecer a algumas limitações. Marque a alternativa que corresponde a limitação correta em relação à fruição dos incentivos:**
- A) Até cem meses para fruição dos incentivos, contados a partir do início das operações do empreendimento incentivado.
- B) Até cem meses para fruição dos incentivos, contados a partir do décimo mês do início das operações do empreendimento incentivado.
- C) Até cento e vinte meses para fruição dos incentivos, contados a partir do décimo mês do início das operações do empreendimento incentivado.
- D) Até cento e vinte meses para fruição dos incentivos, contados a partir do início das operações do empreendimento incentivado.
- E) Até cento e vinte meses para fruição dos incentivos, contados a partir do vigésimo mês do início das operações do empreendimento incentivado.
- 27) É o conjunto de agentes institucionais que, no âmbito das respectivas competências, atribuições, prerrogativas e funções, interagem de modo articulado, integrado e cooperativo para formulação, execução e atualização do Plano Estadual de Saneamento, de acordo com os conceitos, os princípios, os objetivos, as diretrizes e os instrumentos da Política Estadual de Saneamento estabelecidos pela Lei nº 13.517, de 04 de outubro de 2005. Marque a alternativa que corresponde à definição anterior:**
- A) Saneamento Ambiental. D) Salubridade Ambiental.
- B) Sistema Estadual de Saneamento. E) Fundo Estadual de Saneamento.
- C) Conselho Estadual de Saneamento.
- 28) Em relação à Política Estadual de Resíduos Sólidos, analise as afirmativas abaixo:**
- I.** Um dos objetivos da Política Estadual de Resíduos Sólidos é estimular a criação de linhas de crédito para auxiliar os municípios na elaboração de projetos e implantação de sistemas de tratamento e disposição final de resíduos sólidos licenciáveis pelo órgão ambiental estadual.
- II.** A geração e a maximização da geração de resíduos recicláveis, a reutilização e a reciclagem de resíduos sólidos são programas adequados à Política de Gestão de Resíduos Sólidos.
- III.** Cabe ao Conselho Estadual do Meio Ambiente – CONSEMA/SC – assessorar, estudar e propor diretrizes de Políticas Estaduais de Resíduos Sólidos e deliberar, no âmbito de sua competência, sobre normas e padrões.
- Estão corretas apenas as afirmativas:**
- A) I e II B) II e III C) I e III D) I, II e III E) N.R.A.
- 29) De acordo com o estabelecido na legislação, os responsáveis pela geração de resíduos sólidos ficam obrigados a elaborar o Plano de Gerenciamento de Resíduos Sólidos – PGRS. Caberá ao órgão ambiental estadual fixar os critérios básicos sobre os quais deverão ser elaborados os Planos de Gerenciamento de Resíduos Sólidos, para fins de licenciamento. Marque a alternativa que NÃO corresponde a um destes critérios básicos:**
- A) Ações voltadas à educação ambiental que estimulem o consumidor a adotar práticas ambientalmente saudáveis de consumo.
- B) Soluções direcionadas quanto a comercialização e venda dos recicláveis.
- C) A designação do responsável técnico pelo Plano de Gerenciamento de Resíduos Sólidos e pela adoção das medidas de controle pré-estabelecidas.
- D) Diagnóstico da situação atual do sistema de gerenciamento de resíduos sólidos.
- E) As ações preventivas e corretivas a serem praticadas no caso de situações de manuseio incorreto ou acidentes.
- 30) Considerando o prescrito na legislação em relação à Educação Ambiental no Ensino Formal, é INCORRETO afirmar que:**
- A) A educação ambiental será desenvolvida como uma prática educativa integrada, contínua e permanente em todos os níveis e modalidades do ensino formal.
- B) Nos cursos de formação e especialização técnico-profissional em todos os níveis, deve ser incorporado conteúdo que trate da ética ambiental das atividades profissionais a serem desenvolvidas.
- C) A dimensão ambiental deve constar dos currículos de formação de professores, em todos os níveis e em todas as disciplinas.
- D) Nos projetos político-pedagógicos e nos planos de desenvolvimento escolar serão contemplados interdisciplinarmente os temas ambientais na conformidade das diretrizes da educação nacional.
- E) A educação ambiental deverá ser implantada como disciplina específica no currículo de ensino.

CONHECIMENTOS ESPECÍFICOS

- 31) É correto afirmar que no balanço, os elementos do ativo serão avaliados segundo os seguintes critérios:**
- I.** Os direitos e títulos de crédito e quaisquer valores mobiliários classificados como investimentos pelo custo de aquisição ou pelo valor do mercado, se este for menor; serão excluídos os já prescritos e feitas as provisões adequadas para ajustá-lo ao valor provável de realização e será admitido o aumento do custo de aquisição, até o limite do valor do mercado, para registro de correção monetária, variação cambial ou juros acrescidos.



- II. Os direitos que tiverem por objeto, mercadorias e produtos do comércio da companhia, assim como matérias-primas, produtos em fabricação e bens em almoxarifado, pelo custo de aquisição ou produção deduzido de depreciação para ajustá-lo ao valor de mercado, quando este for inferior.
- III. Os investimentos em participação no capital social de outras sociedades, pelo valor de mercado deduzido de provisão para perdas prováveis na realização do seu valor, quando essa perda estiver comprovada como permanente e que será modificado em razão do recebimento, com custo para a companhia, de ações ou quotas bonificada.
- IV. Os demais investimentos, pelo custo de aquisição deduzido de provisão para atender às perdas prováveis na realização do seu valor ou para redução do custo de aquisição ao valor de mercado, quando este for inferior.
- V. Os direitos classificados no imobilizado, pelo custo de aquisição deduzido do saldo da respectiva conta de depreciação, amortização ou exaustão.
- VI. O ativo diferido, pelo valor do capital aplicado deduzido do saldo das contas que registrem a sua amortização.

Estão corretas apenas as afirmativas:

- A) I, II, V e VI B) I, III, IV e V C) II, III, IV e V D) IV, V e VI E) IV e VI

32) Conforme a Lei Federal nº6.404/76, serão classificadas como reservas de capital, as contas que registrarem:

- I. A contribuição do subscritor de ações que não ultrapassar o valor nominal e a parte do preço de emissão das ações sem valor nominal que ultrapassar a importância destinada à formação do capital social, inclusive nos casos de conversão em ações de debêntures ou partes beneficiárias.
- II. O produto da alienação de partes beneficiárias e bônus de subscrição.
- III. O prêmio recebido na emissão de debêntures.
- IV. As doações e as subvenções para investimento.
- V. As ações em tesouraria deverão ser destacadas no balanço como adição a conta do patrimônio líquido ao registrar a origem dos recursos aplicados na sua aquisição.

Estão corretas apenas as afirmativas:

- A) I e V B) II, III, IV e V C) II, III e IV D) I, IV e V E) II, IV e V

33) Em relação aos Princípios Contábeis aceitos é correto afirmar, EXCETO:

- A) O Princípio da Competência determina quando as alterações no ativo ou no passivo resultam em aumento ou diminuição no Patrimônio Líquido, estabelecendo diretrizes para classificação das mutações patrimoniais, resultantes da observância do Princípio da Oportunidade.
- B) Do Princípio do Registro pelo Valor Original resulta a avaliação dos componentes patrimoniais deve ser feita com base nos valores de entrada, considerando-se como tais os resultantes do consenso com os agentes externos ou da imposição destes.
- C) O Princípio da Prudência determina adoção do maior valor para os componentes do Ativo e do menor para os do Passivo.
- D) O Princípio da Entidade reconhece o patrimônio como objeto da contabilidade e afirma a autonomia patrimonial.
- E) A aplicação do Princípio da Prudência não deve levar a excessos, a situações classificáveis como manipulações de resultado, com a conseqüente criação de reservas ocultas.

34) Que Princípio Contábil, à semelhança do Princípio da Prudência, está intimamente ligado ao Princípio da Competência, formando-se uma espécie de trilogia?

- A) O Princípio da Continuidade, pois diz respeito diretamente ao valor econômico dos bens.
- B) O Princípio da Entidade, pois reconhece o patrimônio como objeto da contabilidade.
- C) O Princípio da Oportunidade, pois refere-se simultaneamente, à tempestividade e à integridade do registro do patrimônio.
- D) O Princípio do Registro pelo Valor Original pois, a avaliação dos componentes patrimoniais deve ser feita com base nos valores de entrada.
- E) O Princípio da Prudência, pois determina adoção do menor valor para os componentes do Ativo.

35) A tendência é emitir o empenho já com o valor definido e para pagamento de uma só vez. No entanto, pode ocorrer a necessidade de empenhar contratos ou mesmo, fazer algumas previsões de gastos para pagamentos parcelados. A modalidade de empenho em que o montante da despesa é conhecido e o pagamento é parcelado é:

- A) Estimativa. B) Contábil do empenho. C) Ordinário. D) Global. E) Misto.

36) Considerando a taxa de retorno de ativos livres de risco igual a 10 e a rentabilidade oferecida pelo mercado em sua totalidade e representada pela carteira de mercado igual a 18, pelo método de mensuração do custo de capital próprio derivado da aplicação do modelo de precificação de ativos, uma empresa, que apresenta o risco do ativo em relação ao risco sistemático da carteira de mercado igual a 1,2 apresentará o custo do capital próprio igual a:

- A) 20,60 B) 19,60 C) 21,60 D) 30,00 E) 25,60

37) A taxa de retorno gerado pelos ativos é equivalente a:

- A) Margem de lucro x giro do ativo total.
- B) Margem de lucro x quociente de alavancagem financeira/despesa com juros.
- C) (Lucro líquido + interesse minoritário nos lucros)/média total dos ativos.
- D) Giro do ativo total/despesa com juros.
- E) Lucro líquido + despesa com juros líquidos do imposto de renda + interesse minoritário nos lucros.



38) No decorrer do exercício, pode acontecer de algum contribuinte efetivar pagamento de obrigações tributárias ou mesmo de outras origens, a maior ou indevidamente e, conseqüentemente, solicitar a sua devolução, se esta acontecer no exercício de sua arrecadação, gerando apenas um lançamento de estorno da receita realizada, procedendo-se o estorno da:

- A) Despesa orçamentária. D) Despesa extra-orçamentária.
B) Despesa de capital. E) Despesa de crédito.
C) Despesa de caixa.

39) De acordo com a Lei Federal nº. 4.320/64, a proposta orçamentária que o Poder Executivo encaminhará ao Poder Legislativo nos prazos estabelecidos nas Constituições e nas Leis Orgânicas dos Municípios, compor-se-á de:

- I. Mensagem, que conterà: exposição circunstanciada da situação econômico-financeira, documentada com demonstração da dívida fundada e fluante, saldos de créditos especiais, restos a pagar e outros compromissos financeiros exigíveis; exposição e justificação da política econômico-financeira do governo; justificação da receita e despesa, particularmente no tocante ao orçamento de capital.
II. Projeto de Lei de Orçamento.
III. Tabelas explicativas, das quais, além das estimativas de receita e despesa constarão, em coluna distinta e para fins de comparação somente a receita prevista para o exercício em que se elabora a proposta.
IV. Especificação dos programas especiais de trabalho custeados por dotações globais, em termos de metas visadas, decompostas em estimativa do custo das obras a realizar e dos serviços a prestar, acompanhadas de justificação financeira.

Estão corretas apenas as afirmativas:

- A) I, II e III B) I e II C) II, III e IV D) II e IV E) I, III e IV

40) Conforme a Lei de Responsabilidade Fiscal, Lei Complementar nº101/2000 a criação, expansão ou aperfeiçoamento de ação governamental que acarrete aumento da despesa serão acompanhados de:

- I. Estimativa do impacto orçamentário-financeiro no exercício em que deva entrar em vigor e nos dois subseqüentes.
II. Desapropriação de imóveis urbanos a que se refere o § 3º do art. 182 da Constituição.
III. Declaração do ordenador da despesa de que o aumento tem adequação orçamentária e financeira com a lei orçamentária anual e compatibilidade com o plano plurianual e com a lei de diretrizes orçamentárias.
IV. Do resultado do Banco Central do Brasil, apurado após a constituição ou reversão de reservas, constitui receita do Tesouro Nacional e será transferido até o décimo dia útil subseqüente à aprovação dos balanços semestrais.

Estão corretas apenas as afirmativas:

- A) II e III B) I e IV C) I e III D) II, III e IV E) II e IV

41) Uma empresa tem, atualmente, um investimento de dez milhões de reais e seu lucro operacional no último exercício foi de R\$2.300.000,00. Considerando que o custo ponderado de capital foi de 12%, o Valor Econômico Agregado (EVA) desta empresa, naquele exercício, foi de:

- A) R\$1.600.000,00 D) R\$2.000.000,00
B) R\$1.100.000,00 E) R\$2.500.000,00
C) R\$1.500.000,00

42) A Empresa MMC Informática realizou um orçamento para participar de um evento, uma convenção de informática e recebeu três opções de aluguel do espaço conforme abaixo:

Opção 1: taxa fixa de R\$ 3.000,00.

Opção 2: taxa fixa de R\$500,00 mais 15% das receitas da convenção.

Opção 3: 25% das receitas da convenção sem taxa fixa.

A empresa realizou um orçamento de seu lucro operacional e projetou os seguintes resultados para o evento:

	1ª opção	2ª opção	3ª opção
Unidades	60	60	60
Margem de contribuição unitária	R\$ 80,00	R\$ 50,00	R\$ 30,00
Lucro Operacional	R\$1.800,00	R\$2.500,00	R\$1.800,00

Analisando a Alavancagem Operacional, verifica-se que uma mudança de 50% no aumento nas vendas resultará em:

- A) Aproximadamente 2,7 vezes a mudança percentual no lucro operacional para a opção 1; 1,7 vezes para a opção 2 e 1,0 vez para a opção 3.
B) Aproximadamente 1,9 vezes a mudança percentual no lucro operacional para a opção 1; 1,07 vezes para a opção 2 e 1,0 vez para a opção 3.
C) Aproximadamente 1,7 vezes a mudança percentual no lucro operacional para a opção 1; 1,1 vezes para a opção 2 e 1,0 vez para a opção 3.
D) Aproximadamente 2,2 vezes a mudança percentual no lucro operacional para a opção 1; 1,8 vezes para a opção 2 e 1,0 vez para a opção 3.
E) Aproximadamente 2,7 vezes a mudança percentual no lucro operacional para a opção 1; 1,2 vezes para a opção 2 e 1,0 vez para a opção 3.



43) Os acionistas de uma empresa recém-fundada: CIA RR, concluíram que precisam de investimentos totais de R\$60.000.000,00 para montar e fazer operar uma empresa. Os acionistas esperam um retorno (lucro) gerado pelos ativos (antes dos encargos financeiros) de R\$10.000.000,00 por ano. Diante da escassez de seus capitais próprios, os acionistas decidem financiar 25% do investimento total com capital próprio e o restante, com terceiros tendo despesas financeiras de 12% a.a. Diante do exposto anterior, o grau de alavancagem financeira será de:

- A) 1,0 B) 0,95 C) 1,84 D) 2,20 E) 1,58

44) A empresa MM apresentou os seguintes saldos nas contas do Balanço Patrimonial:

BALANÇO PATRIMONIAL

ATIVO CIRCULANTE	R\$110.000,00	PASSIVO CIRCULANTE	R\$ 50.000,00
REALIZÁVEL A LONGO PRAZO	R\$ 40.000,00	EXIGÍVEL A LONGO PRAZO	R\$ 80.000,00
ATIVO PERMANENTE	R\$100.000,00	PATRIMÔNIO LÍQUIDO	R\$120.000,00
	R\$250.000,00		R\$250.000,00

Verifica-se no demonstrativo que o capital de giro próprio é de:

- A) R\$60.000,00 B) R\$30.000,00 C) R\$40.000,00 D) R\$120.000,00 E) R\$20.000,00

45) De acordo com a Lei Federal nº6.404/76 e legislação de natureza contábil e fiscal, ao fim de cada exercício social, a diretoria fará elaborar, com base na escrituração mercantil da companhia, as seguintes demonstrações financeiras além do balanço patrimonial, que deverão exprimir com clareza a situação do patrimônio da companhia e as mudanças ocorridas no exercício, conforme abaixo, EXCETO:

- A) Demonstração dos lucros ou prejuízos acumulados. D) Demonstração dos fluxos de caixa.
B) Demonstração do resultado do exercício. E) Se companhia aberta, demonstração do valor adicionado.
C) Demonstração das origens e aplicações de recursos.

46) De acordo com a Lei Federal nº6.404/76, as demonstrações serão complementadas por notas explicativas e outros quadros analíticos ou demonstrações contábeis necessários para esclarecimento da situação patrimonial e dos resultados do exercício. As notas deverão indicar, EXCETO:

- A) Os principais critérios de avaliação dos elementos patrimoniais, especialmente estoques dos cálculos de depreciação, amortização e exaustão, de constituição de provisões para encargos ou riscos e dos ajustes para atender a perdas prováveis na realização de elementos do ativo.
B) Os investimentos em outras sociedades, quando relevantes.
C) O aumento de valor de elementos do ativo resultante de novas avaliações.
D) Os bônus reais constituídos sobre elementos do ativo, as garantias prestadas aos sócios e outras responsabilidades não eventuais.
E) Taxa de juros, as datas de vencimento e as garantias das obrigações a longo prazo.

47) É correto afirmar que no balanço, os elementos do ativo serão avaliados segundo alguns critérios. As aplicações em instrumentos financeiros, inclusive derivativos e em direitos e títulos de créditos deverão ser classificadas:

- A) No ativo circulante ou no realizável a longo prazo deverão ser avaliadas pelo seu valor de mercado ou valor equivalente, quando se tratar de aplicações destinadas à negociação ou disponíveis para venda.
B) No ativo circulante pelo valor de custo de aquisição ou valor de emissão, atualizado conforme disposições legais ou contratuais, ajustado ao valor provável de realização, quando este for superior, no caso das demais aplicações e os direitos e títulos de crédito.
C) No realizável a longo prazo os direitos que tiverem por objeto mercadorias e produtos do comércio da companhia, assim como matérias-primas, produtos em fabricação e bens em almoxarifado, pelo custo de aquisição ou produção, deduzido de provisão para ajustá-lo ao valor de mercado, quando este for superior.
D) No ativo circulante, os investimentos em participação no capital social de outras sociedades pelo custo de aquisição.
E) No realizável a longo prazo, os direitos classificados no imobilizado, pelo custo de aquisição, adicionado ao saldo da respectiva conta de depreciação, amortização ou exaustão.

48) De acordo com a Lei Federal nº4.320/64, é correto afirmar que serão consideradas receitas de capital:

- A) Receita tributária.
B) Receita de contribuições.
C) Receita industrial.
D) As provenientes de recursos financeiros recebidos de outras pessoas de direito público ou privado.
E) As provenientes da realização de recursos financeiros oriundas de constituição de dívidas.

49) De acordo com a Lei Federal nº4.320/64, o empenho de despesa é o ato emanado de autoridade competente que cria para o Estado obrigação de pagamento pendente. Para cada empenho será extraído um documento denominado:

- A) Nota fiscal de empenho. D) Nota de empenho.
B) Recibo de empenho. E) Declaração de empenho.
C) Certidão de empenho.

50) De acordo com a Lei Complementar 101/2000, integrará o Projeto de Lei de Diretrizes Orçamentárias Anexo de Metas Fiscais, em que serão estabelecidas:

- A) Metas anuais, em valores correntes e constantes, relativas a receitas, despesas, resultados nominal e primário e montante da dívida pública, para o exercício a que se referirem e para os dois seguintes.



- B) Metas semestrais, em valores constantes, relativas a receitas, despesas, resultados nominal e primário e montante da dívida pública, para o exercício a que se referirem e para os dois semestres seguintes.
- C) Metas semestrais, em valores correntes, relativas a receitas, despesas, resultados nominal e primário e montante da dívida pública, para o exercício a que se referirem e para os dois semestres seguintes.
- D) Metas anuais, em valores constantes, relativas a receitas, despesas, resultados nominal e primário e montante da dívida pública, para o exercício a que se referirem e para o exercício seguinte.
- E) Metas anuais, em valores correntes, relativas a receitas, despesas, resultados nominal e primário e montante da dívida pública, para o exercício a que se referirem e para os dois seguintes.

CONHECIMENTOS GERAIS

51) Segundo o Instituto Brasileiro de Geografia e Estatística (IBGE), a Amazônia Legal representa 59% do território brasileiro ou cerca de 5 milhões de quilômetros quadrados, distribuídos por 775 municípios onde vivem pouco mais de 20 milhões de pessoas numa área que abrange totalmente ou parte dos estados de, EXCETO:

- A) Goiás.
- B) Tocantins.
- C) Maranhão.
- D) Mato Grosso do Sul.
- E) Roraima.

52) Num relatório sobre as perspectivas agrícolas mundiais no período 2008-2017, divulgado antes da cúpula de Roma que objetivava tratar sobre este tema, a previsão e as conclusões da Organização para a Alimentação e a Agricultura da ONU (FAO) e da Organização para a Cooperação e o Desenvolvimento Econômico (OCDE) é de que os preços mundiais dos alimentos cairão um pouco em relação aos atuais níveis recordes, mas seguirão elevados pelos próximos dez anos, prejudicando, principalmente, as populações dos países mais pobres, onde a inflação é mais influenciada pelo aumento do custo da comida. Segundo o relatório, são responsáveis por esta alta de preços dos alimentos, EXCETO:

- A) Safras pequenas.
- B) Baixos estoques.
- C) Expansão por demanda de alimento na Ásia.
- D) Exploração de petróleo.
- E) Produção de biocombustível.

53) Para que o Brasil possa ter reserva financeira, foi criada uma poupança extra que, segundo o presidente Luís Inácio Lula da Silva “*é um sinal de que não brincaremos com a política fiscal porque nós não queremos retrocesso na economia brasileira e muito menos queremos que a inflação volte porque nós já sabemos como é essa música porque já vivemos muito tempo*”. Já tendo recebido o primeiro depósito, através do decreto de programação financeira publicado no Diário Oficial de 30 de maio, esta poupança recebe o nome de:

- A) FUDEB – Fundo de Desenvolvimento do Brasil.
- B) Poupança Brasil.
- C) Fundo Soberano.
- D) Poupança Popular.
- E) FUCEB – Fundo para o Crescimento Econômico do Brasil.

54) O Instituto Butantã anunciou, em meados deste ano, que em 2010 o Brasil já deve possuir na rede pública de saúde, a vacina contra quatro vírus diferentes da Dengue. Esta vacina, testada com sucesso em macacos *Rhesus*, foi produzida e patenteada pelo NIH, que é o Instituto Nacional de Saúde de uma importante nação localizada no Hemisfério Norte, chamada:

- A) Inglaterra.
- B) França.
- C) Japão.
- D) E.U.A.
- E) Canadá.

55) Reportagem divulgada no site jornalístico G1 (<http://g1.globo.com>) da Rede Globo informou que em 14 das 16 capitais pesquisadas pelo Departamento Inter-sindical de Estatística e Estudos Sócio-econômicos (Dieese), o preço da cesta básica teve alta no mês de maio. Recife foi a capital onde se registrou a maior alta, com 14,19% de aumento no preço dos produtos da cesta seguida por Natal (8,91%) e Florianópolis (7,61%), enquanto Goiânia e Salvador foram as duas únicas cidades que apresentaram redução nos preços da cesta básica, com queda de 1,19% e 0,35%, respectivamente. São alimentos que fazem parte da cesta básica brasileira, de acordo com o Decreto Lei número 399, EXCETO:

- A) Batata.
- B) Pão francês.
- C) Açúcar.
- D) Manteiga.
- E) Fubá.

CONHECIMENTOS DO ESTADO DE SANTA CATARINA

56) Que cidade de Santa Catarina, localizada entre a Serra do Mar e a Baía da Babitonga, é o maior centro exportador do estado, possuindo seu maior parque industrial e tornando-se a porta de entrada para o Caminho dos Príncipes?

- A) Joinville.
- B) São Bento do Sul.
- C) Itajaí.
- D) Palhoça.
- E) Jaraguá do Sul.

57) Sobre o surgimento e o povoamento de Santa Catarina NÃO é correto afirmar que:

- A) O atual nome apareceu pela primeira vez no mapa-mundi de Diego Ribeiro, em 1529.
- B) Seu nome é motivo de divergência entre historiadores que defendem versões distintas, sendo que uma delas diz que o nome do estado é uma homenagem a Santa Catarina de Alexandria.
- C) Os primeiros povoadores foram náufragos, como por exemplo, os sobreviventes de uma embarcação da expedição de João Dias Solis que se integraram à comunidade indígena.
- D) São os bandeirantes vicentistas (da Ordem dos Vicentinos) que percorrem todo o território de Santa Catarina pioneiramente em busca de ouro e pedras preciosas.
- E) O povoamento efetivo do litoral tem início com a fundação de São Francisco, sob a responsabilidade de Manoel Lourenço de Andrade.



58) Relacione as características apresentadas com a região de Santa Catarina a qual se integram:

- I. Litoral. () Rica em florestas nativas provenientes de reflorestamento, concentrando o pólo florestal do estado, um dos mais expressivos da América Latina, com indústrias madeireiras, moveleiras, de papel e papelão.
- II. Nordeste. () Com forte tradição germânica, concilia uma economia dinâmica com o respeito à natureza exuberante, onde se desenvolvem indústrias do ramo eletro-metal-mecânico e se registram alto poder aquisitivo e excelente qualidade de vida.
- III. Vale do Itajaí. () É o “celeiro” de Santa Catarina, onde sai boa parte da produção de grãos, aves e suínos do Brasil, possuindo frigoríficos de grande e médio portes, associados aos produtores rurais em modelo bem sucedido de integração.
- IV. Planalto Norte. () Colonizada por açorianos no século XVIII, possui relevo recortado com baías, enseadas, manguezais, lagunas com forte atividade econômica relacionada à pesca e ao turismo.
- V. Planalto Serrano. () Tem como característica marcante o jeito simples de viver dos descendentes de italianos com produção de uvas, festas típicas, extrativismo mineral e indústria cerâmica, sem falar nas estações hidrotermais e cânions ricos em biodiversidade.
- VI. Sul. () Com atividades econômicas concentradas no turismo, na pecuária e na indústria florestal, esta região fria oferece paisagens bucólicas com chuvas de neves em algumas cidades e pontos pitorescos como a estrada da Serra do Rio do Rastro que desce em curvas sinuosas de uma altitude de 1.467 metros até o nível do mar.
- VII. Meio-Oeste. () “Pedacinho da Alemanha” encravado em Santa Catarina, possui forte indústria têxtil e paisagem de morros, matas, rios e cachoeiras, tornando-se rota para o ecoturismo no estado.
- VIII. Oeste. () Com morros ondulados localizados no centro do estado, é formada por comunidades de pequeno e médio porte, colonizadas por imigrantes italianos, alemães, austríacos e japoneses, que trabalham na agroindústria, criação de bovinos e produção de maçã, além de possuir indústrias expressivas do pólo metal-mecânico.

A seqüência está correta em:

- A) IV, I, III, VIII, VI, V, II, VII
B) III, II, I, VI, VIII, IV, VII, V
C) VI, V, I, VII, III, VIII, II, IV
D) I, IV, VIII, III, VI, II, VII, V
E) IV, II, VIII, I, VI, V, III, VII
- 59) Segundo o Tribunal Regional Eleitoral de Santa Catarina (TRE – SC), a preparação da estrutura para as eleições municipais de outubro envolve números tão significativos quanto a dimensão continental do País. Serão dois milhões de mesários, mais de 15 mil técnicos da área de tecnologia da informação, 380 mil seções eleitorais, investimentos estimados em cerca de 500 milhões de reais. Atrás destes números, existe um projeto de engenharia logística que começa na fabricação das urnas e continua até depois da totalização dos votos. Enquanto, este ano, serão eleitos os prefeitos e vereadores, na eleição de 2006, última realizada em todo o Estado, foram eleitos o executivo e o legislativo do Brasil e dos estados, incluindo Santa Catarina, onde Luiz Henrique da Silveira foi eleito governador, tendo como vice:**
- A) Braz Roncáglio.
B) Leonel Arcângelo Pavan.
C) Clausmar Luiz Siegel.
D) Gui Pereira dos Santos.
E) Genésio Adolfo da Silva.
- 60) Qual é a maior festa popular de Santa Catarina, realizada no mês de outubro com cerca de um milhão de participantes que durante 17 dias consomem 400 mil litros de chope, ao som de bandinhas típicas da Alemanha?**
- A) Fenachopp de Joinville.
B) Oktoberfest de Itapiranga.
C) Oktoberfest de Blumenau.
D) Musikfest de São Bento.
E) Fenarrecó de Brusque.

