

NÍVEL SUPERIOR

DATA: 7/3/2010

**CARGO 1: ANALISTA ADMINISTRATIVO
GESTÃO INSTITUCIONAL**

TARDE

TIPO B

INSTRUÇÕES

Confira seus dados pessoais constantes da sua folha de respostas e da sua folha de texto definitivo. Verifique também se o nome do cargo e o tipo de prova impressos neste caderno correspondem aos indicados na sua folha de respostas. Em seguida, verifique se este caderno contém **quarenta** questões, corretamente ordenadas de **1 a 40**, seguidas da **prova discursiva**. As provas objetivas são constituídas de questões com cinco opções (A, B, C, D e E) e **uma única resposta correta**.

Em caso de divergência de dados e/ou de defeito no caderno de provas, solicite providências ao fiscal de sala mais próximo.

Transcreva as respostas das questões para a sua folha de respostas, que é o **único documento válido** para a correção das provas e cujo preenchimento é de sua exclusiva responsabilidade. Serão consideradas marcações indevidas as que estiverem em desacordo com o estabelecido no edital de abertura ou na folha de respostas, tais como marcação rasurada ou emendada, ou campo de marcação não preenchido integralmente. Em hipótese alguma haverá substituição da folha de respostas por erro de preenchimento por parte do candidato.

Para a marcação na folha de respostas e o preenchimento da folha de texto definitivo, utilize somente caneta esferográfica de tinta **preta**. Não é permitido que a folha de respostas e a folha de texto definitivo sejam preenchidas por outra pessoa, ressalvados os casos de atendimento especial previamente deferidos.

É vedado amassar, molhar, dobrar, rasgar ou, de qualquer modo, danificar a sua folha de respostas, sob pena de arcar com os prejuízos decorrentes da impossibilidade de realização da leitura óptica.

A duração das provas é de **cinco horas**. Você deverá permanecer obrigatoriamente em sala por, no mínimo, uma hora após o início das provas e poderá levar este caderno somente no decurso dos últimos quinze minutos anteriores ao horário determinado para o seu término.

A desobediência a qualquer uma das determinações constantes dos editais do processo, do presente caderno ou da folha de respostas implicará a anulação das suas provas.

CRONOGRAMA

ETAPA	DATA
Divulgação do gabarito oficial preliminar das provas objetivas, no endereço eletrônico www.movens.org.br , a partir das 17 horas	9/3/2010
Prazo para entrega de recursos contra o gabarito oficial preliminar das provas objetivas	10 e 11/3/2010
Data provável para divulgação do resultado final das provas objetivas e do resultado provisório da prova discursiva	7/4/2010



Utilize este espaço para rascunho.



CONHECIMENTOS BÁSICOS

Leia o texto a seguir para responder às questões de 1 a 3.

- 1 O conceito de sustentabilidade vem sendo difundido cada vez mais no meio corporativo. Os números podem provar os investimentos e o empenho crescente das empresas em questões de ordem ambiental e social.
- 5 Entretanto, mesmo com uma melhor aceitação do conceito, atualmente, o desenvolvimento sustentável passa por um momento crucial. O desafio é trazer para esse contexto o maior número de empresas que ainda não absorveu as noções de sustentabilidade em seus processos de produção.
- 10 Conduzir os negócios atendendo às exigências da competitividade local e global, ao mesmo tempo contemplando conceitos de sustentabilidade, representa, hoje, um dos grandes desafios do setor empresarial que está comprometido com a responsabilidade social e o desenvolvimento sustentável. No campo da mineração no Brasil, por exemplo, não há como pensar o futuro desse segmento dissociado da noção de sustentabilidade ambiental e social.
- 15 As tendências apontam para o fato de que a empresa que não adequar seus conceitos e visões nesses campos estará fadada a deixar o mercado em médio e longo prazos.

Gestão Mineral em Destaque. In: Editorial do Boletim Informativo do Departamento Nacional de Produção Mineral – Ministério de Minas e Energia. Ano 2, n.º 21, dez./2006 (com adaptações).

QUESTÃO 1

De acordo com os aspectos linguísticos do texto, assinale a opção correta.

- (A) As palavras “exigências” e “negócios” não obedecem à mesma regra de acentuação gráfica.
- (B) A substituição da palavra “crescente” (linha 3) por **crescentes** acarretaria erro de concordância nominal.
- (C) Os termos “sustentável” (linha 6) e “meio” (linha 2) são substantivo e adjetivo, respectivamente.
- (D) A substituição da palavra “fadada” (linha 22) por **predestinada** não causaria prejuízo de sentido ao texto.
- (E) A forma verbal “representa” (linha 13) tem como sujeito “conceitos de sustentabilidade” (linha 13).

QUESTÃO 2

Com relação às ideias apresentadas no texto, assinale a opção correta.

- (A) O fato de explorar, legalmente, recursos naturais isenta o setor de mineração brasileiro de promover adequações aos conceitos de sustentabilidade social e ambiental.
- (B) Infere-se do texto que a totalidade das empresas brasileiras está colocando em prática os conceitos de responsabilidade social e desenvolvimento sustentável.
- (C) Futuramente, as empresas que não estiverem comprometidas com as questões de sustentabilidade ambiental e social serão sérias candidatas a fecharem suas portas.
- (D) Conclui-se do segundo parágrafo que competitividade empresarial e lucro sempre andarão na contramão das questões ambientais e sociais.
- (E) Até hoje, o segmento que melhor absorveu a ideia de desenvolvimento sustentável foi o da mineração.

QUESTÃO 3

Acerca da estrutura do texto, julgue os itens abaixo e, em seguida, assinale a opção correta.

- I – Não configuraria erro de pontuação caso a expressão “cada vez mais” (linha 2) estivesse entre vírgulas.
- II – As palavras “futuro” e “momento” são paroxítonas.
- III – Os termos “dissociado” (linha 18) e **separado** possuem o mesmo sentido.
- IV – A palavra “absorveu” (linha 8) possui dupla ortografia, admitindo-se também a forma **absolveu**.
- V – Não acarretaria prejuízo sintático caso a partícula “se” fosse inserida imediatamente após “não” (linha 17).

Estão certos apenas os itens

- (A) I, II e III.
- (B) II, III e V.
- (C) II, IV e V.
- (D) I e III.
- (E) I, III e IV.

QUESTÃO 4



Internet: <http://images.google.com.br/>. Acesso em 28/1/2010.

O texto acima tem como ideia central a

- (A) plena consciência do homem de que sem saúde, sem alimento e sem dinheiro ninguém sobrevive.
- (B) sátira sobre a irracionalidade do homem ao poluir e ao degradar o meio ambiente em busca de dinheiro para garantir seu bem-estar.
- (C) correta e justa argumentação de que se torna imprescindível degradar o meio ambiente para se alcançar o progresso mundial.
- (D) preocupação do homem com a sujeira da água e a poluição do ar.
- (E) racionalidade do homem ao buscar o seu bem-estar.

Leia o texto a seguir para responder às questões de 5 a 7.

1 Configura-se cada vez mais como objetivo prioritário a busca do desenvolvimento sustentável. Nesse contexto, estão inseridas as políticas e as diretrizes do governo federal, que foram implementadas pelo Ministério de Minas e Energia, visando ao uso crescente de fontes renováveis e limpas.

Em comparação aos demais países, o Brasil configura-se como um país com grande presença de combustíveis renováveis. No resto do mundo, a participação desses combustíveis é praticamente inexpressiva, e o que se observa é a supremacia do uso dos derivados de petróleo.

10 O Brasil dispõe de uma matriz diversificada, haja vista as alternativas que possui para produzir combustíveis de naturezas fóssil e renovável, constituindo um ambiente favorável para a introdução gradual do hidrogênio. Esse energético, se produzido a partir de insumos de natureza renovável, deixará o Brasil em sintonia com as iniciativas internacionais para a redução das emissões atmosféricas e a diminuição da dependência dos combustíveis fósseis.

José Lima de Andrade Neto. Internet: <http://www.mme.gov.br>.
(com adaptações).

QUESTÃO 5

De acordo com as ideias e os aspectos gramaticais do texto, assinale a opção correta.

- (A) O Ministério de Minas e Energia proibiu, no Brasil, a extração de combustíveis de natureza fóssil.
- (B) A causa do aquecimento global está relacionada ao uso de combustíveis renováveis.
- (C) Não haverá alteração de sentido caso se substitua "insumos" (linha 16) por **consumos**, já que ambas são homônimas.
- (D) O Brasil foi o primeiro país a reduzir as emissões atmosféricas e a dependência dos combustíveis fósseis.
- (E) O hidrogênio constitui-se em uma das apostas do governo brasileiro como fonte de energia.

QUESTÃO 6

Com relação aos aspectos linguísticos do texto, julgue os itens abaixo como Verdadeiros (V) ou Falsos (F) e, em seguida, assinale a opção correta.

- I – A palavra "a" (linha 9) poderá receber o sinal indicativo de crase, já que, no contexto, o uso do acento grave é facultativo.
- II – O texto é narrativo/descriptivo.
- III – A expressão "haja vista" (linha 12) não pode ser substituída por **haja visto** ou **hajam vistas**.
- IV – A expressão "Esse energético" (linhas 15 e 16) tem como referente "hidrogênio" (linha 15).
- V – A oração "que foram implementadas pelo Ministério de Minas e Energia" (linhas 4 e 5) é subordinada adverbial temporal.

A sequência correta é:

- (A) F, V, F, V, F.
- (B) V, F, V, F, V.
- (C) F, F, V, V, F.
- (D) F, F, F, V, V.
- (E) V, V, V, F, F.

QUESTÃO 7

Acerca da estrutura do texto, julgue os itens abaixo e, em seguida, assinale a opção correta.

- I – A partícula "se" (linha 10) possui sentido condicional.
- II – No contexto, a expressão "visando ao" (linha 5) admite também a regência **visando pelo**.
- III – Caso fossem retiradas as vírgulas nas linhas 12 e 14 acarretaria erro gramatical.
- IV – Os termos "país" e "países" não são acentuados pela mesma regra.
- V – A palavra "supremacia" (linha 11) é um substantivo.

A quantidade de itens certos é igual a

- (A) 1.
- (B) 2.
- (C) 3.
- (D) 4.
- (E) 5.

QUESTÃO 8

Considere o exemplo de comunicação oficial abaixo, em que a lacuna substitui o nome do expediente.

____. 111/DECOM

Em 23 de fevereiro de 2010.

Ao Sr. Coordenador Administrativo

Assunto: **Concessão de linha telefônica e instalação de televisor LCD com canais por assinatura**

- 1. Com o objetivo de dar cumprimento ao que estabelece o Plano Geral de Comunicação Social-2010 desta instituição, solicito a Vossa Senhoria a concessão de mais uma linha telefônica, bem como a instalação de um televisor LCD com canais por assinatura no Departamento de Comunicação Social.
- 2. Recomendo-lhe ainda que, no ato da contratação dos canais por assinatura, seja observada, preferencialmente, a habilitação daqueles que veiculam notícias.

Atenciosamente,

Fulano de Tal

Assessor de Imprensa da Presidência

Com base no Manual de Redação da Presidência da República, o exemplo de comunicação oficial acima é denominado:

- (A) **ofício**, modalidade de comunicação expedida a pessoas de mesma hierarquia.
- (B) **memorando**, modalidade de comunicação eminentemente interna entre unidades administrativas de um mesmo órgão.
- (C) **aviso**, modalidade de comunicação expedida a ocupantes de cargos hierárquicos inferiores.
- (D) **exposição de motivos**, expediente dirigido às chefias de departamento das empresas em geral.
- (E) **mensagem**, instrumento de comunicação oficial utilizado pelos servidores públicos para se dirigir às chefias.

QUESTÃO 9

Quanto aos institutos da autorização, permissão, desapropriação e servidão, assinale a opção correta.

- (A) A autorização de serviço público é ato vinculado e gera direito adquirido ao particular interessado após o ato de concessão por parte do poder público.
- (B) A permissão de serviço público será formalizada mediante contrato de adesão, sendo característica desse instituto a precariedade e a revogabilidade unilateral do contrato pelo poder concedente.
- (C) A pesquisa e a lavra de jazidas minerais, assim como o porte de arma, ocorrerão por meio de permissão do poder concedente.
- (D) As servidões administrativas sempre são indenizáveis, ainda que não causem qualquer dano ou não impeçam o uso normal da propriedade pelo particular.
- (E) No ordenamento jurídico brasileiro, é vedado ao Poder Público Municipal desapropriar imóveis.

QUESTÃO 10

Em relação à administração pública, assinale a opção correta.

- (A) A simples circunstância de o servidor público estar em estágio probatório é justificativa para sua demissão com fundamento em sua participação em movimento grevista por período superior a trinta dias.
- (B) Havendo a transferência de ofício de empregado da Caixa Econômica Federal lotado em Brasília para outra cidade, tem o cônjuge, servidor ocupante de cargo no Tribunal de Contas da União, direito líquido e certo de também ser removido, independentemente da existência de vagas.
- (C) Não cabe ao Poder Judiciário a análise da legalidade e constitucionalidade dos atos dos três poderes constitucionais.
- (D) Não há direito adquirido a regime jurídico-funcional pertinente à composição dos vencimentos ou à permanência do regime legal de reajuste de vantagem, ainda que eventual modificação introduzida por ato legislativo superveniente acarrete decesso de caráter pecuniário.
- (E) O governador de Estado não pode nomear seu irmão para exercer cargo de secretário estadual sob pena de violação da regra que veda o nepotismo.

QUESTÃO 11

Acerca do processo de licitações e dos serviços públicos, assinale a opção correta.

- (A) A alienação de imóveis da administração pública dependerá de autorização legislativa e de licitação na modalidade concorrência, inclusive nas hipóteses de dação em pagamento e investidura.
- (B) As compras para administração pública deverão indicar a adequada caracterização do seu objeto, sem necessidade, contudo, de demonstrar os recursos orçamentários para seu pagamento.
- (C) Ainda que o contrato realizado com a Administração Pública seja nulo por ausência de prévia licitação, o ente público não poderá deixar de efetuar o pagamento pelos serviços prestados ou pelos prejuízos decorrentes da administração, desde que comprovados, ressalvada a hipótese de má-fé ou de ter o contratado concorrido para a nulidade.
- (D) É inexigível a licitação quando a União tiver de intervir no domínio econômico para regular preços ou normalizar o abastecimento.
- (E) Respondem as pessoas jurídicas de direito público e as de direito privado prestadoras de serviços públicos pelos danos que seus agentes, nessa qualidade, causarem a terceiros, cabendo concluir pela legitimação passiva concorrente do agente com o ente público para responder à eventual ação de ressarcimento.

QUESTÃO 12

A respeito da organização do Estado e do sistema tributário nacional, assinale a opção correta.

- (A) Cabe aos estados explorar, mediante concessão, os serviços locais de gás canalizado, permitida a edição de medida provisória para a sua regulamentação.
- (B) É vedado aos estados, ao Distrito Federal e aos municípios estabelecer diferença tributária entre bens e serviços, de qualquer natureza, exceto em razão de sua procedência ou destino.
- (C) O ouro, quando definido em lei como ativo financeiro ou instrumento cambial, sujeita-se exclusivamente à incidência do IOF, assegurada a transferência de 70% do montante da arrecadação para o estado, o Distrito Federal ou o território, conforme a origem.
- (D) O total da despesa com a remuneração dos vereadores não poderá ultrapassar o montante de 3% da receita do município.
- (E) Os estados podem incorporar-se entre si, subdividir-se ou desmembrar-se para se anexarem a outros, ou formarem novos estados ou territórios federais, mediante aprovação da população diretamente interessada, por meio de plebiscito, e do Congresso Nacional, por lei complementar.

QUESTÃO 13

No que se refere à ordem econômica e financeira na Constituição Federal de 1988, assinale a opção correta.

- (A) As sociedades de economia mista e as empresas públicas que explorem atividade econômica em sentido estrito estão sujeitas ao regime jurídico próprio das empresas públicas.
- (B) Após a Constituição Federal de 1988, é nula a contratação para a investidura em cargo ou emprego público sem prévia aprovação em concurso público, exceto para as sociedades de economia mista.
- (C) Como agente normativo e regulador da atividade econômica, o Estado exercerá as funções de fiscalização, incentivo e planejamento, sendo este determinante para os setores público e privado.
- (D) É lícito à fazenda pública efetuar a apreensão de mercadorias como forma de coerção ao pagamento de tributos.
- (E) Ofende o princípio da livre concorrência a lei municipal que impede a instalação de estabelecimentos comerciais do mesmo ramo em determinada área.

QUESTÃO 14

No tocante à seguridade social e ao meio ambiente, assinale a opção correta.

- (A) As usinas que operem com reator nuclear deverão ter sua localização definida em decreto do presidente da República.
- (B) A sobrecarga imposta aos bancos comerciais e às entidades financeiras, no tocante à contribuição previdenciária sobre a folha de salários, não fere, à primeira vista, o princípio da isonomia tributária, ante a expressa previsão constitucional.
- (C) Condicionar a aprovação de licenciamento ambiental à prévia autorização da Assembléia Legislativa Estadual não implica indevida interferência do Poder Legislativo na atuação do Poder Executivo.
- (D) É ilegítima a incidência da contribuição previdenciária sobre o 13.º salário.
- (E) Norma legal que altera o prazo de recolhimento da obrigação tributária se sujeita ao princípio da anterioridade.

QUESTÃO 15

Acerca da Lei n.º 11.685/2008, assinale a opção correta.

- (A) As cooperativas de garimpeiros terão prioridade na obtenção da permissão de lavra garimpeira nas áreas nas quais estejam atuando, quando a ocupação tenha ocorrido em áreas requeridas, com prioridade, até a data de 20 de julho de 1989.
- (B) As jazidas cujo título minerário esteja em processo de baixa no Departamento Nacional de Produção Mineral – DNPM, e que, comprovadamente, contenham, nos seus rejeitos, minerais garimpáveis que possam ser objeto de exploração garimpeira, não poderão ser tornadas disponíveis às cooperativas de garimpeiros.
- (C) É proibida ao garimpeiro a comercialização da sua produção diretamente com o consumidor final, ainda que comprove a titularidade da área de origem do minério extraído.
- (D) O garimpeiro que tenha contrato de parceria com o titular de direito minerário deverá comprovar a regularidade de sua atividade na área titulada mediante apresentação de cópias autenticadas do contrato e do respectivo título minerário, devidamente averbados no DNPM.
- (E) Os garimpeiros realizarão as atividades de extração de substâncias minerais garimpáveis mediante contrato de parceria, por instrumento público, sem necessidade de registro em cartório.

QUESTÃO 16

A respeito das Leis n.º 9.605/1998 e 9.055/1995, assinale a opção correta.

- (A) A conduta criminoso que consiste em causar poluição de qualquer natureza em níveis tais que resultem ou possam resultar em danos à saúde humana, ou que provoquem a mortandade de animais ou a destruição significativa da flora, admite a modalidade culposa.
- (B) A simples conduta de pichar ou grafitar monumento urbano não é típica, sujeitando o infrator apenas ao pagamento de multa, a ser aplicada no âmbito administrativo e proporcional ao dano provocado.
- (C) Consideram-se fibras naturais e artificiais as comprovadamente benéficas à saúde humana.
- (D) É expressamente proibido o trabalho em locais onde os trabalhadores estejam expostos ao asbesto/amianto da variedade crisotila, não existindo, nesse caso, limites de tolerância.
- (E) O processo administrativo para apuração de infração ambiental deve ser encerrado em quinze dias para o pagamento de multa, contados da data da infração.

QUESTÃO 17

No que se refere à Lei n.º 6.938/1981, que dispõe sobre a Política Nacional do Meio Ambiente, seus fins e mecanismos de formulação e aplicação, assinale a opção INCORRETA.

- (A) A Taxa de Controle e Fiscalização Ambiental – TCFA, tem por fato gerador o exercício regular do poder de polícia conferido ao Instituto Brasileiro do Meio Ambiente e dos Recursos Naturais Renováveis – Ibama, para controle e fiscalização das atividades potencialmente poluidoras e utilizadoras de recursos naturais.
- (B) As ações de licenciamento, o registro, as autorizações, as concessões e as permissões relacionadas à fauna, à flora e ao controle ambiental são de competência exclusiva dos órgãos integrantes do Sistema Nacional do Meio Ambiente.
- (C) Compete à Secretaria do Meio Ambiente da Presidência da República estabelecer, mediante proposta do Ibama, normas e critérios para o licenciamento de atividades efetiva ou potencialmente poluidoras, a ser concedido pelos estados e supervisionado pelo Ibama.
- (D) Compete ao Conselho Nacional do Meio Ambiente – Conama, homologar acordos visando a transformação de penalidades pecuniárias na obrigação de executar medidas de interesse para a proteção ambiental.
- (E) Mediante anuência do órgão ambiental competente, o proprietário rural pode instituir servidão ambiental, pela qual voluntariamente renuncia, em caráter permanente ou temporário, total ou parcialmente, a direito de uso, exploração ou supressão de recursos naturais existentes na propriedade.

QUESTÃO 18

Em relação às Leis n.º 8.176/1991, que define crimes contra a ordem econômica e cria o Sistema de Estoques de Combustíveis, e n.º 7.766/1989, que dispõe sobre o ouro, ativo financeiro, e sobre seu tratamento tributário, assinale a opção correta.

- (A) A base de cálculo do imposto sobre operações de crédito, câmbio e seguro, ou relativas a títulos ou valores mobiliários, é o preço de aquisição do ouro, ainda que fora dos limites de variação da cotação vigente no mercado doméstico, no dia da venda.
- (B) A lei que define os crimes contra a ordem econômica possui caráter transitório com efeitos ultrativos.
- (C) O ouro destinado ao mercado financeiro sujeita-se, desde sua extração, exclusivamente à incidência do imposto sobre operações de crédito, câmbio e seguro, ou relativas a títulos ou valores mobiliários, sendo certo que a alíquota desse imposto será de 1%.
- (D) O fato gerador do imposto sobre operações de crédito, câmbio e seguro, ou relativas a títulos ou valores mobiliários, é a venda final do ouro, ativo financeiro, efetuada por instituição autorizada.
- (E) Os crimes contra a ordem econômica de que trata a Lei n.º 8.176/1991, quando praticados na modalidade culposa, terão suas penas reduzidas pela metade.

QUESTÃO 19

Acerca do Decreto-Lei n.º 7.841/1945 (Código de Águas Minerais), assinale a opção correta.

- (A) A destruição ou a execução dos trabalhos em terrenos de outrem para proteção da fonte poderá ter início independentemente da prestação de caução, sendo certo que eventual compensação financeira ocorrerá após o início da exploração comercial da fonte.
- (B) Em cada fonte em exploração regular, além da determinação mensal da descarga e de certas propriedades físicas, será exigida a realização de análises químicas periódicas completas no mínimo de dez em dez anos, para verificação de sua composição.
- (C) Quanto à composição química, as águas minerais denominadas radíferas são aquelas que contêm, por litro, uma quantidade de compostos alcalinos equivalente, no mínimo, a 0,200g de bicarbonato de sódio.
- (D) Quando a ocupação de um terreno compreendido num perímetro de proteção privar o proprietário, que expressamente a autorizou, de seu uso por período superior a um mês, ou na hipótese de o terreno se tornar impróprio para o uso ao qual era destinado anteriormente, o seu proprietário não poderá exigir nenhuma espécie de indenização.
- (E) O aproveitamento comercial das fontes de águas minerais ou de mesa, quer situadas em terrenos de domínio público, quer do domínio particular, será feito pelo regime de autorizações sucessivas de pesquisa e lavra instituído pelo Código de Minas, observadas as disposições especiais do Código de Águas Minerais.

QUESTÃO 20

A respeito das disposições do Decreto-Lei n.º 227/1967 (Código de Minas), assinale a opção correta.

- (A) Estão sujeitos aos preceitos do Código de Minas os trabalhos de movimentação de terras e de desmonte de materiais *in natura* que se fizerem necessários à abertura de vias de transporte, obras gerais de terraplenagem e de edificações, desde que não haja comercialização das terras e dos materiais resultantes dos referidos trabalhos e ficando o seu aproveitamento restrito à utilização na própria obra.
- (B) O regime de aproveitamento das substâncias minerais denominado monopolização será adotado quando, em virtude de lei especial, depender de execução direta ou indireta do governo federal.
- (C) O regime de aproveitamento das substâncias minerais denominado concessão será adotado quando depender de expedição de alvará de autorização do diretor-geral do DNPM.
- (D) Os edifícios, as construções, as máquinas, os aparelhos e os instrumentos destinados à mineração e ao beneficiamento do produto da lavra, desde que este seja realizado na área de concessão da mina, e os animais e veículos empregados no serviço não são considerados partes integrantes das minas.
- (E) Depende de concessão do governo federal o aproveitamento de minas manifestadas e registradas, as quais não estão sujeitas às condições estabelecidas no Código de Minas para lavra, tributação e fiscalização das minas concedidas.

**CONHECIMENTOS
ESPECÍFICOS**

QUESTÃO 21

Para a gestão de processos organizacionais ser compreendida, é necessário entender a própria evolução da gestão do trabalho humano, pois o fundamento da divisão do trabalho advém dos primórdios da história da civilização. No que se refere a esse assunto, julgue os itens abaixo e, em seguida, assinale a opção correta.

- I - O pressuposto do método de trabalho, em Fayol, já emitia sinais de preocupação com a qualidade.
- II - O padrão tecnológico adotado em uma organização exerce pouca influência sobre os processos organizacionais.
- III - As pessoas, na sua essência, são treinadas para executar determinada tarefa, que é parte integrante de um processo.
- IV - Os avanços tecnológicos eliminam a necessidade de se descrever um processo, pois um *software* automatiza e elimina tais procedimentos.
- V - O fenômeno da globalização permite descentralizar a gestão de um processo.

A quantidade de itens certos é igual a

- (A) 1.
- (B) 2.
- (C) 3.
- (D) 4.
- (E) 5.

QUESTÃO 22

O processo de departamentalização caracteriza-se pela divisão do trabalho geral em funções especializadas de atividades homogêneas. Essas atividades arranjadas na forma de processos específicos poderão caracterizar níveis de responsabilidade distintos. Sendo assim, considere o seguinte organograma.

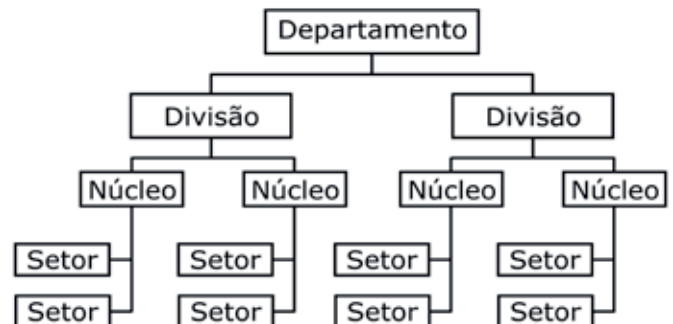

Com base nessas informações, julgue os itens abaixo como Verdadeiros (V) ou Falsos (F) e, em seguida, assinale a opção correta.

- I - A atividade que caracteriza uma função é típica de departamento.
- II - As atividades que caracterizam uma subfunção são típicas de setor.
- III - As atividades que caracterizam uma tarefa são típicas de divisão.
- IV - As atividades que se caracterizam como uma atividade única e rotineira são típicas de núcleo.
- V - As atividades que caracterizam um grupo de funções têm como órgão responsável uma diretoria.

A sequência correta é:

- (A) F, F, V, V, F.
- (B) F, V, F, V, V.
- (C) V, V, F, F, V.
- (D) V, F, V, F, F.
- (E) V, F, F, V, V.

QUESTÃO 23

Uma servidora pública de uma autarquia, ao analisar as razões da baixa produtividade de uma das equipes que comanda, identificou falhas na execução de algumas tarefas devido ao fato de dois funcionários, recém-empossados, não terem sido ainda submetidos a um treinamento específico.

Assinale a opção que apresenta a função administrativa e o nível organizacional correspondente à ação de treinamento que deverá ser posteriormente adotada nessa situação.

- (A) Controle operacional
- (B) Planejamento operacional
- (C) Planejamento tático
- (D) Organização operacional
- (E) Organização tática

QUESTÃO 24

Considere que, no ano de 2008, certo banco comercial cobrou de seus clientes a taxa efetiva de 120% ao ano para seus empréstimos na modalidade cheque especial, sendo que, naquele ano, a inflação medida pelo Índice de Preços ao Consumidor Amplo – IPCA, ficou em 6% ao ano. Para o ano de 2009, o banco decidiu conceder um desconto de 10% sobre a taxa efetiva cobrada para esse tipo de empréstimo.

Considerando a situação acima, calcule a taxa real cobrada pelo banco na modalidade cheque especial para o ano de 2009, sabendo que a inflação medida pelo IPCA ficou em 4% para o período, e, em seguida, assinale a opção correta.

- (A) 100% ao ano.
- (B) 102% ao ano.
- (C) 104% ao ano.
- (D) 104,4% ao ano.
- (E) 106% ao ano.

QUESTÃO 25

Considerando os aspectos relacionados ao processo de tomada de decisão, relacione a primeira coluna à segunda e, em seguida, assinale a opção correta.

- I – Centralização
- II – Descentralização

- () Há custos maiores com capacitação de lideranças.
- () Apesar dos riscos de distorções, as lideranças têm mais informações acerca de um problema específico.
- () Oferece uma visão mais estratégica do problema.
- () Pode ocorrer pouca consistência com os objetivos organizacionais.
- () Há riscos de distorções, pois não se tem um conhecimento mais específico do problema.

A sequência correta é:

- (A) I, I, II, II, I.
- (B) I, II, II, I, II.
- (C) II, II, I, II, I.
- (D) II, I, I, II, II.
- (E) II, II, II, I, I.

QUESTÃO 26

Eduardo adquiriu uma geladeira no valor de R\$1.400,00, em 4 pagamentos mensais com juros de 2,5% ao mês. A loja ofereceu a ele, alternativamente, a opção de realizar pagamentos bimensais.

Considerando o conceito de taxa de juros equivalentes, assinale a opção que apresenta a taxa bimensal, aproximadamente, a ser paga pelo comprador caso optasse pela referida forma de pagamento.

- (A) 3,00% ao bimestre.
- (B) 5,06% ao bimestre.
- (C) 6,00% ao bimestre.
- (D) 10,00% ao bimestre.
- (E) 10,38% ao bimestre.

RASCUNHO

QUESTÃO 27

Acerca do sistema orçamentário e do processo orçamentário brasileiros, julgue os itens abaixo como Verdadeiros (V) ou Falsos (F) e, em seguida, assinale a opção correta.

- I – O plano plurianual, as diretrizes orçamentárias e os orçamentos anuais são instrumentos do planejamento governamental.
- II – Os planos e programas de cada esfera de governo são elaborados em consonância com a LDO.
- III – O sistema orçamentário deve compreender três funções essenciais: planejamento, gerência e controle.
- IV – A Lei de Responsabilidade Fiscal insere-se, no conjunto das funções orçamentárias, com relevância na gerência.
- V – A LDO cumpre a função de ligação entre o orçamento e o plano plurianual.

A sequência correta é:

- (A) F, V, V, V, F.
- (B) V, F, V, F, F.
- (C) V, F, F, F, V.
- (D) F, F, V, V, V.
- (E) V, V, F, F, V.

QUESTÃO 28

Os sistemas de avaliação do desempenho funcional são estruturados com base em dois componentes importantes: conjunto de dimensões e conjunto de fatores. Em relação ao conjunto de dimensões, assinale a opção que apresenta campos abrangentes de observação do desempenho.

- (A) Conhecimento, habilidades e competências.
- (B) Objetivos e metas, comportamento e resultados.
- (C) Resultados, atitudes e conhecimento.
- (D) Resultados, comportamento e conhecimento.
- (E) Resultados, habilidades e atitudes.

QUESTÃO 29

O exame do regime jurídico constitucional das agências reguladoras, sob o ponto de vista estrutural, requer considerações e análises acerca de três tópicos distintos: regime jurídico de sua criação, inserção na estrutura do poder político e configuração estrutural propriamente dita. Considerando esses tópicos, assinale a opção correta quanto às agências reguladoras.

- (A) Caracterizam-se como órgãos da administração indireta, tendo o mesmo regime jurídico das empresas de economia mista.
- (B) Prescindem da existência de quadro de profissionais de alta qualificação técnica.
- (C) Pressupõem a edição de lei específica para a sua criação.
- (D) São um braço auxiliar do Poder Judiciário, já que arbitram as relações entre os agentes de um determinado mercado.
- (E) Seus servidores obedecem ao regime jurídico único da administração direta quanto às relações de trabalho.

QUESTÃO 30

Encontrada em toda pessoa jurídica que compõe a Administração Pública, a hierarquia é a graduação da autoridade, em plano vertical, dos órgãos e agentes da Administração, que tem como objetivo a organização da função administrativa. O poder hierárquico está ligado diretamente ao fenômeno da desconcentração, que consiste na distribuição interna de competências entre os vários órgãos de uma mesma pessoa jurídica, ao passo que na descentralização a distribuição de competências é feita de uma pessoa, distinta da do Estado, a outra (física ou jurídica).

De acordo com os conceitos apresentados, relacione a primeira coluna à segunda e, em seguida, assinale a opção correta.

- I – Desconcentração
- II – Descentralização

- () Não cria pessoa jurídica.
- () Um dos exemplos são os Ministérios em relação à pessoa jurídica da União.
- () Seu objetivo é desafogar o grande volume de decisões.
- () Implica a ruptura do vínculo hierárquico.
- () O Ministério Público e o Supremo Tribunal Federal podem ser considerados como exemplos. Embora não sejam pessoas jurídicas, têm personalidade jurídica.

A sequência correta é:

- (A) I, I, I, II, II.
- (B) I, I, II, I, II.
- (C) I, I, II, II, I.
- (D) II, I, I, II, I.
- (E) II, I, I, I, II.

QUESTÃO 31

A descrição de credos e valores que integra o planejamento estratégico de uma organização tem como referência estabelecer padrões éticos de relacionamento da empresa com os seus stakeholders. Se determinada empresa pública enunciar como princípio que os resultados econômicos da organização devem ser gerados de forma sustentável, estará dirigindo essa mensagem para o segmento do ambiente

- (A) cultural.
- (B) demográfico.
- (C) econômico.
- (D) político.
- (E) social.

QUESTÃO 32

Segundo o Manual do Orçamento 2010, o código identificador da natureza da receita pública é formado por seis níveis distintos: X (Categoria Econômica); Y (Origem); Z (Espécie); W (Rubrica); TT (Alínea); e KK (Subalínea). Considerando as características dessa codificação, julgue os itens abaixo como Verdadeiros (V) ou Falsos (F) e, em seguida, assinale a opção correta.

- I – A receita é classificada em quatro Categorias Econômicas.
- II – Entre as Receitas Correntes, incluem-se as provenientes da realização de recursos financeiros oriundos de constituição de dívidas.
- III – Espécie é o nível de classificação vinculado à Origem, e é composto por títulos, que permitem qualificar com maior detalhe o fato gerador de tais receitas.
- IV – A Rubrica é o nível que detalha a Alínea com maior precisão, especificando a origem dos recursos financeiros.
- V – A Alínea é o nível que apresenta o nome da receita propriamente dita e que recebe o registro pela entrada de recursos financeiros.

A sequência correta é:

- (A) F, F, V, F, V.
- (B) F, V, F, F, V.
- (C) F, V, V, V, F.
- (D) V, V, F, F, F.
- (E) V, F, F, V, F.

QUESTÃO 33

Quanto ao gerenciamento de conflitos no âmbito organizacional, julgue os itens abaixo e, em seguida, assinale a opção correta.

- I – O conflito é um processo que leva tempo para se desenrolar e não é apenas um evento isolado que ocorre esporadicamente.
- II – O conflito é aceitável, não devendo ser evitado, na medida em que possibilita identificar e solucionar problemas, além de minimizar atritos.
- III – Além das diferentes características, o conflito pode ocorrer em três níveis de gravidade: percebido, velado e manifestado.
- IV – A solução do conflito pode ocorrer por meio de processos de resolução, conciliação e integração.
- V – A interferência ativa do conflito do tipo intergrupual pode gerar resultados potencialmente positivos para uma organização.

A quantidade de itens certos é igual a

- (A) 1.
- (B) 2.
- (C) 3.
- (D) 4.
- (E) 5.

QUESTÃO 34

Sabe-se que diferentes ambientes levam a diferentes estratégias, que, por sua vez, levam as organizações a estabelecerem diferentes processos, estruturas e perfis de cargo. Assinale a opção que apresenta o conjunto completo de competências que é gerado a partir desses diferentes perfis de cargo.

- (A) Competências decisórias
- (B) Competências de atitude
- (C) Competências de conhecimento
- (D) Competências humanas
- (E) Competências organizacionais

QUESTÃO 35

O manuseio de materiais dentro de um almoxarifado ou área de estocagem própria é tipicamente uma atividade de mão de obra intensiva, já que é feita manualmente ou semiautomaticamente. A disposição do material, a extensão na qual o equipamento é usado e o grau de automação afetam os custos de manuseio dos materiais.

Acerca da gestão de recursos materiais, assinale a opção INCORRETA.

- (A) As dimensões básicas do manuseio de materiais compreendem a movimentação, a estocagem e o controle de materiais.
- (B) O *just-in-time* aplica-se perfeitamente ao manuseio de materiais.
- (C) As boas práticas de manuseio de materiais envolvem movimentar menos, estocar menos e controlar mais.
- (D) Aumentar o tamanho das unidades manuseadas é uma decisão-chave de redução de custos.
- (E) Um sistema manual de manuseio de materiais melhor se aplica quando for maior a variabilidade dos volumes a serem estocados.

QUESTÃO 36

Considerando as atividades organizacionais de uma área de Recursos Humanos, relacione a primeira coluna à segunda e, em seguida, assinale a opção correta.

- I – Gestão de Recursos Humanos Técnica
 - II – Gestão de Recursos Humanos Estratégica
-
- () Desenvolvimento e manutenção de planos de cargos.
 - () Atualização de dados cadastrais do funcionalismo.
 - () Elaboração de políticas e diretrizes de atuação da área de Recursos Humanos.
 - () Controle do cronograma de avaliação do desempenho.
 - () Levantamento das competências humanas requeridas pelas áreas.
 - () Estruturação de indicadores para medir *gaps* de competências.

A sequência correta é:

- (A) I, I, II, I, II, II.
- (B) I, II, I, II, I, II.
- (C) I, II, I, II, II, I.
- (D) II, I, I, II, II, I.
- (E) II, I, II, I, I, II.

QUESTÃO 37

Considere que o chefe de divisão da superintendência de recursos logísticos de uma agência reguladora encontra-se respondendo internamente a um processo administrativo por irregularidades observadas na prorrogação automática de um contrato de prestação de serviços de telefonia fixa feito em sua gestão.

Entre as razões pelas quais o chefe em questão está respondendo a tal processo, assinale a opção que apresenta a única razão possível.

- (A) A duração do novo contrato deveria estar adstrita à vigência do respectivo crédito orçamentário.
- (B) A prorrogação deveria ser submetida à apreciação da comissão permanente de licitação.
- (C) A prorrogação foi feita com prazo de vigência de apenas seis meses.
- (D) O contrato original já tinha cinco anos de vigência.
- (E) O contrato em questão foi aditado um mês depois de terminada a sua vigência.

QUESTÃO 38

Quanto ao reaproveitamento, à movimentação, à alienação e a outras formas de desfazimento de material no âmbito da organização pública federal, julgue os itens abaixo e, em seguida, assinale a opção correta.

- I – Transferência é uma modalidade de alienação de material, com troca de responsabilidade, de uma unidade organizacional para outra, dentro do mesmo órgão ou entidade.
- II – Cessão é uma modalidade de movimentação de material do acervo, com transferência gratuita de posse e troca de responsabilidade.
- III – A renúncia ao direito de propriedade do material, mediante inutilização ou abandono, é uma forma de desfazimento de material.
- IV – O reaproveitamento de material, quando envolver entidade autárquica, fundacional ou integrante dos Poderes Legislativo e Judiciário, só pode ser feito mediante alienação.
- V – Nos casos de alienação, a avaliação do material deverá ser feita em conformidade com os preços atualizados e praticados no mercado, descontado o valor contábil da depreciação.

Estão certos apenas os itens

- (A) I e II.
- (B) I e V.
- (C) II e III.
- (D) III e IV.
- (E) IV e V.

QUESTÃO 39

Acerca da utilização da terceirização pelo Estado, assinale a opção INCORRETA.

- (A) Deve ser evitado o vínculo de supervisão funcional com ente da administração pública.
- (B) É imprescindível a realização de processo licitatório.
- (C) É imprescindível que a execução indireta, mediante contrato, se dê por iniciativa privada suficientemente desenvolvida e capacitada.
- (D) É possível a terceirização de tarefas executivas de caráter continuado.
- (E) Para o Estado, é mais difícil contratar empresas terceirizadas do que empregados, pois existe limitação de gastos para contratação de serviço terceirizado.

QUESTÃO 40

Considerando as características que envolvem o provimento e a vacância de um cargo público, julgue os itens abaixo e, em seguida, assinale a opção correta.

- I – A nomeação para uma função de confiança pode dispensar a exigência de concurso público.
- II – O servidor nomeado para cargo de provimento efetivo fica sujeito a estágio probatório de 12 meses.
- III – A vacância pode decorrer de falecimento do servidor.
- IV – A exoneração de um cargo pode se dar a pedido do próprio servidor.

Estão certos apenas os itens

- (A) I, II e III.
- (B) I, III e IV.
- (C) II, III e IV.
- (D) II e IV.
- (E) III e IV.

PROVA DISCURSIVA

Nesta prova, faça o que se pede, usando o espaço para rascunho indicado no presente caderno. Em seguida, transcreva o texto para a Folha de Texto Definitivo, no local apropriado, respeitando o limite máximo de 30 linhas. Qualquer fragmento escrito além desse limite será desconsiderado. A prova discursiva deverá ser feita à mão, em letra legível, com caneta esferográfica de tinta preta.

A Folha de Texto Definitivo é o único documento válido para a avaliação da prova discursiva. Não serão distribuídas folhas suplementares para rascunho nem para texto definitivo. Na Folha de Texto Definitivo, identifique-se apenas no local apropriado.

Na medida em que o Estado se tornou um agente econômico preponderante no atendimento das necessidades individuais e coletivas, as finanças públicas converteram-se em um exercício de economia política, no qual a maior parte das decisões é concebida no âmbito político, porém com efeitos econômicos. Nesse contexto, as finanças públicas são uma atividade financeira do Estado orientada para a realização das necessidades da coletividade, tendo como referência um planejamento, delimitando, assim, a ação tática do serviço público.

Com base no referido tema, redija um texto dissertativo abordando, necessariamente, os seguintes aspectos:

- I – os âmbitos de competência, as características e os principais propósitos do planejamento público, bem como o fator contingencial que o limita; e
- II – as duas direções que orientam a política fiscal e suas respectivas características.

1	
2	
3	
4	
5	
6	
7	
8	
9	
10	
11	
12	
13	
14	
15	
16	
17	
18	
19	
20	
21	
22	
23	
24	
25	
26	
27	
28	
29	
30	