

**EDITAL N.º 01/2009 – SEAD/IASEP – INSTITUTO DE ASSISTÊNCIA DOS  
SERVIDORES DO ESTADO DO PARÁ**

**REALIZAÇÃO DA PROVA OBJETIVA: 07 de fevereiro de 2010**

**NÍVEL SUPERIOR**

**Cargo: TECNICO EM SAÚDE – ODONTOLOGIA /  
ESPECIALIZAÇÃO EM DENTÍSTICA**

Nome do Candidato: _____
Nº de Inscrição: _____
_____
Assinatura

**INSTRUÇÕES AO CANDIDATO**

- 1. Confira se a prova que você recebeu corresponde ao cargo/nível de escolaridade ao qual você está inscrito, conforme consta no seu cartão de inscrição e no cartão resposta. Caso contrário comunique imediatamente ao fiscal de sala.**
- 2. Esta prova contém 40 questões objetivas, sendo 05 de Língua Portuguesa, 05 de Noções de Informática, 05 de Meio Ambiente, 05 de Regime Jurídico Único dos Servidores do Estado e 20 de Conhecimentos Específicos. Caso exista alguma falha de impressão, comunique imediatamente ao fiscal de sala. Na prova há espaço reservado para rascunho. Esta prova terá duração de 04 (quatro) horas, tendo seu início às 8:30h e término às 12:30h (horário de Belém).**
- 3. A resposta definitiva de cada questão deve ser obrigatoriamente, assinalada no CARTÃO RESPOSTA, considerando a numeração de 01 a 40.**
- 4. Confira se seu nome, número de inscrição, cargo de opção e data de nascimento, consta na parte superior do CARTÃO RESPOSTA que você recebeu. Caso exista algum erro de impressão, comunique imediatamente ao fiscal de sala, a fim de que o fiscal registre na Ata de Sala a devida correção.**
- 5. É obrigatório que você assine a LISTA DE PRESENÇA e o CARTÃO RESPOSTA do mesmo modo como está assinado no seu documento de identificação.**
- 6. Utilize somente caneta esferográfica de tinta preta ou azul, pois não serão consideradas marcações a lápis no CARTÃO RESPOSTA. O CARTÃO RESPOSTA é o único documento válido para o processamento de suas respostas.**
- 7. A maneira correta de marcar as respostas no CARTÃO RESPOSTA é cobrir totalmente o espaço correspondente à letra a ser assinalada, conforme o exemplo constante no CARTÃO RESPOSTA.**
- 8. Em hipótese alguma haverá substituição do cartão resposta por erro do candidato. O cartão resposta só será substituído se for constatada falha de impressão.**
- 9. O candidato deverá permanecer, obrigatoriamente, na sala de realização da prova por, no mínimo, uma hora após o início da prova. A inobservância acarretará a eliminação do concurso.**
- 10. O candidato deverá devolver no final da prova, o cartão-resposta e o boletim de questões, recebidos.**
- 11. Será automaticamente eliminado do concurso público do Instituto de Assistência dos Servidores do Estado do Pará, o candidato que durante a realização da prova descumprir os procedimentos definidos no Edital nº 01/2009-SEAD/IASEP.**

## LÍNGUA PORTUGUESA

### Anos 00: a década perdida?

1 A revista *Rolling Stone* deste mês faz um extenso balanço  
2 da década de zero. O conteúdo desta década está perto  
3 (um pouco exageradamente) do nome que tem: zero. O  
4 editorial deste mês decidiu chamar-lhe “a década das  
5 oportunidades perdidas”. Será assim mesmo? Vamos  
6 refletir.

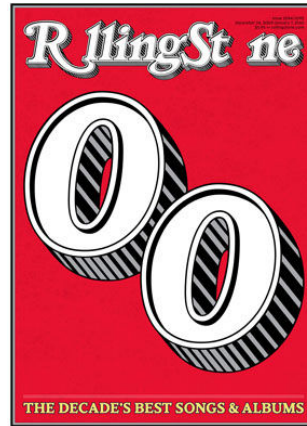

7 **Internet:** Esta invenção prometia uma década dourada de  
8 um fluxo rápido de informação. A consequência mais óbvia  
9 prevista em 2000 seria um enriquecimento cultural das  
10 pessoas, já que era uma forma de informação gratuita e  
11 acessível a quase todos, mesmo um cidadão de uma  
12 pequena aldeia poderia finalmente almejar ter acesso ao  
13 conhecimento quase tanto como um vizinho da Biblioteca  
14 Nacional. O que aconteceu na década de zero? Surgiu a  
15 Web 2.0 vocacionando a net para conteúdos mais visuais e menos informativos. As  
16 pessoas substituem a realidade pela Internet: redes sociais, conversas *online*, ver  
17 vídeos da vizinha no *YouTube*... A Internet serviu ao aldeão para ter acesso a um  
18 mundo que supõe ser o centro nevrálgico da humanidade: não se interessa em  
19 melhorar através do conhecimento a sua vida quotidiana mas sim em saber o que se  
20 passa longe de si. A sensação de se ser complexado por se ser provinciano nunca foi  
21 tão grande.

22 **Privacidade:** É a década da exploração da privacidade devido a muitos meios  
23 tecnológicos mais evoluídos. Começamos pelo programa *Big Brother* e continuamos  
24 em agressões em salas de aula ou podemos assistir pelo *YouTube* à morte de um  
25 determinado fulano na estrada. Não deveria a privacidade ser um direito?

26 **Individualismo:** Muitos direitos tem sido alcançados, mas e deveres? Alguém fala  
27 destes? Que o direito é uma vantagem não há dúvida, não se apercebe contudo que o  
28 direito tem um interesse individual. Os deveres referindo-se ao coletivo são  
29 descartados e ninguém quer referi-los por implicarem trabalho sem retorno imediato. A  
30 década de 00 foi de avanço progressivo do individualismo.

<http://cafeilosoficodeevora.blogspot.com/2009/12/anos-00s-decada-perdida.html>

01. No texto “Anos 00: a década perdida?”,

(A) discutem-se as vantagens trazidas pelos avanços tecnológicos nos anos 00.

(B) faz-se uma retrospectiva minuciosa dos fatos que marcaram a década de zero.

(C) enumeram-se as oportunidades que foram desperdiçadas ao longo da década de 00.

(D) apresentam-se algumas razões que explicam por que os anos 00 são considerados a década das oportunidades perdidas.

**02.** Leia os enunciados abaixo:

- I. Os anos 00 renderam muito poucos frutos, por isso, foram considerados uma década malsucedida.
- II. Com a Internet, as pessoas passaram a privilegiar o mundo virtual, em detrimento da própria vida.
- III. A década de 00 atenuou o sentimento de inferioridade daqueles que moram distante dos grandes centros urbanos.
- IV. A Internet, ao possibilitar um rápido fluxo de informações, permitiu o enriquecimento cultural das pessoas, inclusive daquelas que vivem longe das grandes cidades.

Em relação às idéias desenvolvidas no texto, **está correto** o que se afirma em

- (A) I e II
- (B) I e III
- (C) III e IV
- (D) I, II e III

**03.** Considere o fragmento de texto abaixo:

Que o direito é uma vantagem não há dúvida, não se apercebe contudo que o direito tem um interesse individual. Os deveres referindo-se ao coletivo são descartados e ninguém quer referi-los por implicarem trabalho sem retorno imediato (linhas 27-29).

Esse fragmento é reformulado, sem qualquer alteração de sentido, em

- (A) Por um lado, leva-se em conta o direito por ser vantajoso e assegurar interesses individuais, por outro, os deveres são considerados por garantirem benefícios coletivos a curto prazo.
- (B) Apesar de ser vantajoso, o direito está relacionado a interesses individuais, contrariamente aos deveres que, sendo coletivos, são mais trabalhosos e não trazem benefícios imediatos.
- (C) Não resta nenhuma dúvida de que o direito é vantajoso do ponto de vista individual enquanto os deveres não trazem recompensas, nem individuais nem coletivas, por isso, não são referidos.
- (D) O direito, embora nefasto, diz respeito a ganhos individuais; já os deveres são de natureza coletiva, entretanto, são deixados de lado por exigirem esforço e não trazerem recompensas a curto prazo.

**04.** O trecho sublinhado que, em relação ao enunciado precedente, expressa a ideia de causa é:

- (A) “A consequência mais óbvia prevista em 2000 seria um enriquecimento cultural das pessoas, já que era uma forma de informação gratuita e acessível a quase todos” (linhas 8-11).
- (B) “Que o direito é uma vantagem não há dúvida, não se apercebe contudo que o direito tem um interesse individual” (linhas 27-28).
- (C) “não se interessa em melhorar através do conhecimento a sua vida quotidiana mas sim em saber o que se passa longe de si” (linhas 18-20).
- (D) “A Internet serviu ao aldeão para ter acesso a um mundo que supõe ser o centro nevrálgico da humanidade” (linhas 17-18).

**05.** Julgue os itens abaixo:

- I. O vocábulo “contudo” (linha 27) pertence à categoria das conjunções e é designativo de oposição.
- II. Em “Não deveria a privacidade ser um direito?” (linha 25), o futuro do pretérito sugere condição, indicando o futuro de um passado que não chegou ao presente.
- III. A forma verbal “tem” (linha 26) deveria estar no plural para concordar com o sujeito “muitos direitos” (linha 26).
- IV. Com base no contexto linguístico, pode-se depreender que “vacionando” (linha 15) tem o mesmo significado de “impelindo”.
- V. Em “Esta invenção prometia uma década dourada de um fluxo rápido de informação” (linhas 7-9) ocorre uma silepse de número (linhas 7-8).

**Está correto** o que se afirma em

- (A) I, II e III
- (B) II, III e V
- (C) I, III e IV
- (D) I, II, III e IV

## INFORMÁTICA

**06.** O comando localizado no menu “Iniciar” do Windows XP, que proporciona o acesso às conexões de rede local e Internet, configuradas no microcomputador é o

- (A) Acessar
- (B) Internet
- (C) Conectar-se
- (D) Configurações

**07.** Dentre os componentes que formam uma janela no Windows XP, a Barra de \_\_\_\_\_, apresenta algumas informações sobre o conteúdo da janela em questão.

- (A) Comunicação
- (B) Mensagem
- (C) Informação
- (D) Status

**08.** O servidor responsável por armazenar as páginas da WWW que a empresa mantém em seu site para que os diversos navegadores de internet possam acessar o seu conteúdo (páginas) é o

- (A) SSL
- (B) POP
- (C) SMTP
- (D) WEB

**09.** No Microsoft Internet Explorer 6, para acessar a opção responsável por verificar a correspondência entre as páginas off-line e as respectivas páginas da Web, é necessário ir até o menu Ferramentas e selecionar a opção

- (A) Windows Update
- (B) Gerenciar Complementos...
- (C) Sincronizar...
- (D) Opções da Internet

**10.** Para mover um arquivo de uma pasta para outra, no Internet Explorer, o usuário seleciona o arquivo, e utiliza as opções recortar e colar, respectivamente, existentes no menu “Editar”. As mesmas ações poderão ser realizadas, utilizando as seguintes combinações de teclas, respectivamente:

- (A) CTRL + X ; CTRL + V
- (B) CTRL + Z ; CTRL + V
- (C) CTRL + A ; CTRL + Z
- (D) CTRL + K ; CTRL + X

## MEIO AMBIENTE

**11.** Para a execução de obras de engenharia que possam afetar as estações ecológicas, será obrigatória a audiência prévia do

- (A) Instituto Brasileiro de Meio Ambiente e Recursos Naturais Renováveis
- (B) Conselho Nacional do Meio Ambiente
- (C) Ministério do Meio Ambiente
- (D) Instituto Chico Mendes

**12.** A instância administrativa do CONAMA responsável pelo julgamento, em caráter final, das multas e outras penalidades administrativas impostas pelo IBAMA é a Câmara

- (A) Especial Recursal
- (B) Técnica de Assuntos Jurídicos
- (C) Técnica de Economia e Meio Ambiente
- (D) Técnica de Controle e Qualidade Ambiental

**13.** A Política de Meio Ambiente do Estado do Pará veda o licenciamento de projetos agrossilvipastoris

- (A) quando resultarem em degradação dos solos
- (B) em áreas que correspondam a ecossistemas frágeis
- (C) quando implicarem em desmatamento de espaços territoriais
- (D) quando resultarem em degradação dos mananciais

14. A Agenda 21 é um programa de ação baseado num documento de

- (A) 40 capítulos
- (B) 40 programas
- (C) 1 preâmbulo e 40 capítulos
- (D) 1 preâmbulo e 40 programas

15. É um dos objetivos da Política Estadual do Meio Ambiente:

- (A) Combater a pobreza e a marginalização
- (B) Reduzir as desigualdades sociais e regionais
- (C) Garantir a participação popular nas decisões relacionadas ao meio ambiente
- (D) Criar e implementar instrumentos e meios de preservação e controle ambiental

### **REGIME JURÍDICO ÚNICO DOS SERVIDORES DO ESTADO**

16. Quanto às disposições da Lei Federal n.º 9.656/1998, bem como de suas interconexões com a Medida Provisória n.º 2.177-44/2001, assinale a alternativa correta:

- (A) Submetem-se às disposições da Lei Federal n.º 9.656/1998 as pessoas jurídicas de direito público e privado que operam planos de assistência à saúde, sem prejuízo do cumprimento da legislação específica que rege a sua atividade.
- (B) Constitui Plano Privado de Assistência à Saúde a prestação continuada de serviços ou cobertura de custos assistenciais a preço pré ou pós-estabelecido, por prazo indeterminado, com a finalidade de garantir, sem limite financeiro, a assistência à saúde, pela faculdade de acesso e atendimento por profissionais ou serviços de saúde livremente escolhidos, integrantes ou não de rede credenciada, contratada ou referenciada, visando à assistência médica, hospitalar e odontológica, a ser paga integral ou parcialmente às expensas da operadora contratada, mediante reembolso ou pagamento direto ao prestador, por conta e ordem do consumidor.
- (C) No que concerne à Operadora de Plano de Assistência à Saúde, constitui esta a pessoa jurídica instituída apenas sob a modalidade de entidade de autogestão que opere produto, serviço ou contrato de Plano Privado de Assistência à Saúde.
- (D) O conjunto de contratos de cobertura de custos assistenciais ou de serviços de assistência à saúde em qualquer das modalidades de que tratam o inciso I e o § 1.º do art. 1.º da Lei n.º 9.656/1998, com todos os direitos e obrigações nele contidos, denomina-se *cadeira*.

17. Considere os seguintes itens:

- I. A Resolução CONSU n.º 02/1998, do Conselho de Saúde Suplementar, define que “doenças e lesões preexistentes” são aquelas que o consumidor ou seu responsável saiba ser portador ou sofredor, mesmo em época posterior à contratação de planos ou seguros privados de assistência à saúde.
- II. De acordo com a Resolução CONSU n.º 02/1998, do Conselho de Saúde Suplementar, às crianças nascidas de parto coberto pela operadora não caberá qualquer alegação de doença ou lesão preexistente, sendo-lhes garantida a assistência durante os 30 (trinta) primeiros dias de vida dentro da cobertura do plano do titular, assim como estará garantida a sua inscrição na operadora sem a necessidade de cumprimento de qualquer período de carência ou de cobertura parcial temporária ou agravo.
- III. Consoante a Resolução CONSU n.º 05/1998, do Conselho de Saúde Suplementar, os programas assistenciais existentes dentro da autogestão com fins específicos de promoção da saúde e prevenção de doenças, bem como os de gestão de custos para doenças crônicas e preexistentes deverão ser protocolados no Ministério da Saúde.
- IV. A Resolução CONSU n.º 17/1999, do Conselho de Saúde Suplementar, dispõe sobre os agravos a que se refere a Resolução CONSU n.º 02/1998.

Estão corretos os itens

- (A) I, III e IV, somente
- (B) I, II e IV, somente
- (C) II, III e IV, somente
- (D) I, II, III e IV

**18.** Assinale a alternativa incorreta:

- (A) Reintegração é a reinvestidura do servidor no cargo antes ocupado, quando sua demissão foi anulada por decisão administrativa ou judicial, tendo direito ao ressarcimento de remuneração e vantagens não percebidas.
- (B) O retorno à atividade de servidor em disponibilidade far-se-á mediante aproveitamento facultativo em cargo de atribuições e vencimentos compatíveis com o anteriormente ocupado.
- (C) Reversão é o retorno do servidor aposentado por invalidez, quando, por junta médica oficial, forem declarados insubsistentes os motivos da aposentadoria.
- (D) Promoção é a ascensão vertical na carreira, quando se passa de um cargo inferior para outro superior.

**19.** Acerca da acumulação de cargos públicos no âmbito do Governo do Estado do Pará, assinale a alternativa correta:

- (A) A vedação de acumular é extensiva a cargos, empregos e funções em autarquias, fundações, empresas públicas e sociedades de economia mista pertencentes ao Governo do Estado do Pará, à União e aos Municípios e ao Distrito Federal.
- (B) No âmbito da Administração Pública estadual, a acumulação é excepcionalmente permitida, desde que haja compatibilidade de horários e haja observância ao disposto na Lei Federal n.º 8.112/1990 (Regime Jurídico Único dos Servidores Federais), por se tratar de norma hierarquicamente superior à Lei Estadual n.º 5.810/1994 (Regime Jurídico Único dos Servidores Estaduais).
- (C) O servidor estadual poderá exercer permanentemente, no máximo, até dois cargos em comissão, desde que não seja remunerado pelo exercício de um deles.
- (D) Em regra, o Regime Jurídico Único dos servidores estaduais permite a acumulação remunerada de cargos públicos.

**20.** Afirma-se corretamente que a Resolução Normativa n.º 162, de 17 de outubro de 2007, da Diretoria Colegiada da Agência Nacional de Saúde Suplementar, não dispõe sobre

- (A) a Declaração de Saúde e sobre o processo administrativo para comprovação do conhecimento prévio de doenças ou lesões preexistentes pelo beneficiário de plano privado de assistência à saúde no âmbito da Agência Nacional de Saúde Suplementar.
- (B) as sanções aplicáveis aos procedimentos e atividades lesivas à assistência de saúde suplementar.
- (C) a obrigatoriedade da Carta de Orientação ao beneficiário, enquanto documento padronizado pela Agência Nacional de Saúde Suplementar, que visa orientar o beneficiário sobre o preenchimento da Declaração de Saúde no momento da assinatura do contrato.
- (D) a revogação da Resolução CONSU n.º 02, de 4 de novembro de 1998.

### **CONHECIMENTOS ESPECÍFICOS**

**21.** Um paciente apresenta, no dente 37, cárie profunda e dentina esclerosada no seu interior. Para restauração com resina composta fotopolimerizável, qual a primeira opção para limpeza e proteção do complexo dentino-pulpar?

- (A) Solução de hidróxido de cálcio + cimento ionomérico
- (B) Solução de hidróxido de cálcio + cimento de hidróxido de cálcio
- (C) Solução de clorexidina + cimento de hidróxido de cálcio fotoativado
- (D) Cimento ionomérico + sistema adesivo

**22.** Paciente do sexo feminino, 18 anos, alto índice de placa bacteriana, procurou a clínica odontológica para tratamento restaurador. Após exame clínico e uso do fio dental, notou-se que este se rompeu nas faces proximais do dente 46. Radiograficamente, observou-se amplas cavidades nas regiões mesial e distal, estendendo-se à junção amelo-dentinária. Durante a remoção do tecido cariado, este apresentava-se com dentina amolecida, infectada, com grande proximidade pulpar, porém não houve exposição. O dente apresentava-se com dor ao estímulo frio, que sumia com a remoção deste estímulo. O que fazer neste caso?

- (A) Proteção direta com pasta de hidróxido de cálcio + IRM
- (B) Proteção direta com cimento de hidróxido de cálcio + CIV
- (C) Proteção indireta com CIV + IRM
- (D) Tratamento expectante

**23.** No tratamento restaurador de uma cárie classe III com resina composta fotopolimerizável, os ângulos internos do preparo cavitário devem ser

- (A) vivos
- (B) indefinidos
- (C) arredondados
- (D) de acordo com o formato da broca

**24.** O tempo de lavagem para remoção do ácido fosfórico após o condicionamento ácido de um preparo cavitário deve ser de

- (A) 50 segundos
- (B) 20 segundos
- (C) 10 segundos
- (D) a critério do profissional

**25.** Observe a figura abaixo e responda a alternativa correta.

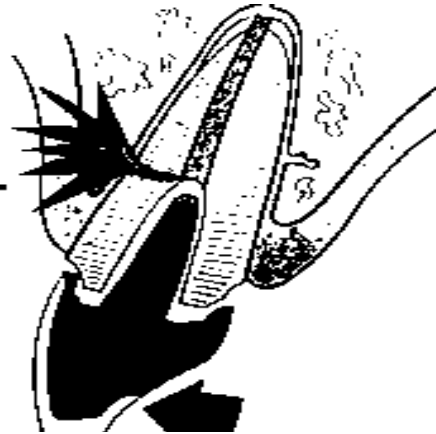

Núcleo Metálico Fundido fraturando a raiz do dente 13

- (A) Este núcleo provavelmente fraturou porque o paciente possui hábito parafuncional, pois o mesmo está dentro dos padrões clínicos adequados.
- (B) Provavelmente este procedimento não foi indicado adequadamente, pois não se deve fazer núcleos metálicos fundidos em dentes anteriores devido resistência baixa a esforços laterais.
- (C) A indicação pode estar correta, no entanto, houve inadequada extensão do pino no interior da raiz, tornando-o muito curto, o que propiciou riscos de fratura.
- (D) É muito provável que o tipo de liga utilizada seja o responsável, pois ligas metálicas muito duras são responsáveis por fraturas radiculares nestas condições da figura.

**26.** Muitos trabalhos descrevem as indicações clínicas dos cimentos ionoméricos, que são feitas com base nas propriedades do material. A principal indicação é para

- (A) cavidades de classe V de erosão/abrasão, sem necessidade de preparo cavitário
- (B) cavidades de classe V de erosão/abrasão, com necessidade de preparo cavitário
- (C) cavidades classe III, com comprometimento da face vestibular
- (D) cavidades classe II, com comprometimento da face oclusal e próxima

**27.** O amálgama de prata ainda é considerado um excelente material restaurador para cavidades classes I, II e V em dentes posteriores. Em sua composição, além do mercúrio, podemos encontrar prata, estanho, cobre e zinco com diferentes concentrações. Dos elementos químicos encontrados na composição da liga metálica, qual é o agente oxidante durante a fusão dos elementos que pode causar expansão tardia?

- (A) Prata (Ag)
- (B) Estanho (Sn)
- (C) Cobre (Cu)
- (D) Zinco (Zn)

**28.** Nas restaurações classe II em dentes posteriores, que tipo de resina composta, considerando o escoamento, você indicaria?

- (A) Fluida (Flow)
- (B) De alta viscosidade
- (C) De média viscosidade
- (D) De baixa viscosidade

**29.** O cimento de ionômero de vidro criado por Wilson e Kent no início da década de 1970 constitui a evolução dos cimentos de silicato e policarboxilato de zinco, ao qual foram associadas as características positivas dos dois materiais. Podem ser utilizados, para restauração, cimentação, forramento e confecção de núcleos de preenchimento (Simmons 1983). De acordo com sua utilização, qual o tipo utilizado para restaurações?

- (A) Tipo IV
- (B) Tipo III
- (C) Tipo II
- (D) Tipo I

**30.** As técnicas de clareamento dental tiveram grande evolução a partir do final da década de 1980 com os trabalhos de Haywood e Heymann, técnicas em que se utilizam, como agentes clareadores, substâncias à base de peróxidos em diferentes concentrações. Qual a técnica de clareamento de dentes não vital que pode causar reabsorção radicular externa e hoje em dia não é mais indicada?

- (A) Clareamento interno, imediato, pela técnica termocatalítica
- (B) Clareamento interno, imediato, potencializada por lasers de baixa potência
- (C) Clareamento externo, mediato, potencializada por luz ultravioleta
- (D) Clareamento externo, imediato, usando moldeira por 40 minutos

**31.** Sabe-se que as resinas compostas sofrem contração de polimerização e que os sistemas adesivos são muito eficientes em esmalte do tipo I e II, tendo sua adesividade diminuída em esmalte do tipo III e dentina, possibilitando a microinfiltração e recidivas de cárie. Para minimizar esses efeitos, podemos utilizar

- (A) técnicas restauradoras e forramento com hidróxido de cálcio ou verniz fotopolimerizável
- (B) técnicas restauradoras e forramento com fosfato de zinco ou ionômero de vidro
- (C) técnicas restauradoras e forramento com fosfato de zinco ou verniz fotopolimerizável
- (D) técnicas restauradoras e forramento com resina fluida ou ionômero de vidro

**32.** O sistema de retenção e estabilização das próteses parciais removíveis (PPR) é composto por vários elementos. Qual o principal responsável pela retenção da prótese que impede o deslocamento durante seu funcionamento?

- (A) Grampos e ou encaixes
- (B) Barras e conectores
- (C) Apoios
- (D) Selas

**33.** Dentre os materiais de moldagem em odontologia, os elastômeros apresentam um grande problema relacionado com a perda da estabilidade dimensional. Existem dois materiais que apresentam pouca ou nenhuma perda da estabilidade dimensional e são os materiais mais utilizados para as moldagens de precisão. Quais são esses materiais?

- (A) Silicona de condensação e poliéster
- (B) Silicona de adição e poliéster
- (C) Silicina de adição e polissulfeto
- (D) Silicona de condensação e polissulfeto

**34.** A Classificação artificial de Black agrupa as cavidades restauradoras em classes I, II, III, IV e V. Simon e Howard acrescentaram a esta classificação a classe VI, que agrupa cavidades preparadas

- (A) nas cicatrículas e fissuras e face lingual dos incisivos
- (B) nas faces proximais de pré-molares e molares inferiores
- (C) no terço gengival, não de cicatrículas nas faces V e L de todos os dentes
- (D) nas bordas incisais e nas pontas de cúspide



- 35.** No preparo das facetas diretas com resinas compostas, o sobrepasse palatino (overlap) deve ser de  
(A) 0,2 a 1,0 mm  
(B) 0,3 a 1,5 mm  
(C) 0,5 a 2,0 mm  
(D) 0,6 a 3,0 mm
- 36.** O tratamento restaurador atraumático (ART) foi inicialmente testado na Holanda, nos anos 1980, pelo professor Taco Pilot, da Universidade de Groningen. Nos anos 1990, sob indicação da Organização Mundial de Saúde (OMS), foi aplicado na África, Tailândia e China. Frencken e Holmgren (2001) descreveram que a técnica deve ser considerada como parte de um “pacote” que inclui a promoção de saúde bucal, prevenção e tratamento de urgência, com o objetivo de conter a doença cárie, que ainda prevalece em nosso país. O material restaurador eleito para a execução da técnica do ART é o  
(A) cimento de fosfato de zinco  
(B) cimento de ionômero de vidro  
(C) cimento de óxido de zinco e eugenol  
(D) cimento de hidróxido de cálcio
- 37.** Na técnica de clareamento de dentes vitalizados no consultório (imediato), o material e a concentração utilizada são  
(A) peróxido de carbamida de 20 a 35 %  
(B) peróxido de carbamida de 10 a 16 %  
(C) peróxido de hidrogênio até 7,5 %  
(D) peróxido de carbamida a 18 %
- 38.** Em saúde bucal, o índice bastante conhecido e utilizado para quantificar, em termos populacionais, a doença cárie em dentes permanentes é o CPO-D, proposto por Klein e Palmer em 1937. O valor deste índice varia de  
(A) 0 a 10  
(B) 0 a 18  
(C) 0 a 20  
(D) 0 a 32
- 39.** Na “Carta de Ottawa” (1986), o conceito de que “capacitar a população para melhorar as suas condições de saúde e aumentar o seu controle sobre as mesmas” vai além da assistência à saúde, devendo figurar na agenda política de todos os setores e níveis governamentais se aplica à  
(A) medicina social  
(B) promoção da saúde  
(C) saúde da comunidade  
(D) medicina preventiva
- 40.** A prescrição de medicamentos deve ser criteriosa e detalhada para não comprometer a saúde do paciente. O profissional deve descrever a forma de uso do medicamento, que pode ser interno ou externo. Das alternativas abaixo, assinale aquela que contém apenas medicamentos de uso interno  
(A) soluções “gotas”, suspensões e comprimidos  
(B) soluções “gotas”, supositórios e soluções injetáveis  
(C) bochechos, supositórios e comprimidos sublinguais  
(D) comprimidos, soluções injetáveis e supositórios