



# INSTITUTO DE PREVIDÊNCIA DOS SERVIDORES DO ESTADO DO ESPÍRITO SANTO

CONCURSO PÚBLICO

TARDE

## CARGO 4: MÉDICO PERITO MEDICINA DO TRABALHO

### Provas Objetivas

LEIA COM ATENÇÃO AS INSTRUÇÕES ABAIXO.

- 1 Confira atentamente se os seus dados pessoais e os dados identificadores do cargo para o qual você concorre, transcritos acima, estão corretos e coincidem com o que está registrado em sua folha de respostas. Confira também o seu nome e o nome do cargo para o qual você concorre em cada página numerada deste caderno de provas. Em seguida, verifique se ele contém a quantidade de questões/opções indicada em sua folha de respostas, correspondentes às provas objetivas. Caso o caderno esteja incompleto, tenha qualquer defeito, ou apresente divergência quanto aos seus dados pessoais ou quanto aos dados identificadores do cargo para o qual você concorre, solicite ao fiscal de sala mais próximo que tome as providências cabíveis, pois não serão aceitas reclamações posteriores nesse sentido.
- 2 Quando autorizado pelo chefe de sala, no momento da identificação, escreva, no espaço apropriado da **folha de respostas**, com a sua caligrafia usual, a seguinte frase:  
*A juventude é uma conquista da maturidade.*  
Conforme previsto em edital, o descumprimento dessa instrução implicará a anulação das suas provas e a sua eliminação do concurso.
- 3 Não se comunique com outros candidatos nem se levante sem autorização de fiscal de sala.
- 4 Na duração das provas, está incluído o tempo destinado à identificação — que será feita no decorrer das provas — e ao preenchimento da folha de respostas.
- 5 Ao terminar as provas, chame o fiscal de sala mais próximo, devolva-lhe a sua folha de respostas e deixe o local de provas.
- 6 A desobediência a qualquer uma das determinações constantes em edital, no presente caderno ou na folha de respostas poderá implicar a anulação das suas provas.

#### OBSERVAÇÕES

- Não serão conhecidos recursos em desacordo com o estabelecido em edital.
- Informações adicionais: telefone 0(XX) 61 3448-0100; Internet – [www.cespe.unb.br](http://www.cespe.unb.br).
- É permitida a reprodução deste material apenas para fins didáticos, desde que citada a fonte.

Nas questões a seguir, marque, para cada uma, a única opção correta, de acordo com o respectivo comando. Para as devidas marcações, use a **Folha de Respostas**, único documento válido para a correção das suas respostas.

## CONHECIMENTOS BÁSICOS

### Texto para as questões de 1 a 3

No próximo mês de dezembro, as Américas contabilizarão a ocorrência de 21 milhões de mortes na primeira década do século XXI por doenças crônicas.

No mundo inteiro, a hipertensão, o diabetes, o acidente vascular cerebral (AVC), as doenças cardíacas e os cânceres já são responsáveis por dois terços de todas as mortes que ocorrem, com algum impacto sobre os sistemas de saúde e sobre as sociedades.

Alguns mitos sobre as doenças crônicas distorcem a percepção social da sua gravidade e retardam o fortalecimento de programas abrangentes, integrados por medidas preventivas e de ampliação do acesso ao diagnóstico precoce e ao tratamento oportuno.

O primeiro mito é o de que as doenças crônicas matam pessoas que já são muito idosas. É falsa a ideia de que as mortes por doenças crônicas são sempre o desfecho natural de uma longa vida, especialmente nos países em desenvolvimento.

Outro mito sobre essas doenças é o de que não temos como preveni-las, já que não existem vacinas. Ao contrário, ações de promoção da saúde, de redução dos fatores de risco e de aumento da cobertura do diagnóstico precoce são capazes de prevenir a ocorrência e a mortalidade por várias doenças crônicas.

O terceiro mito é o de que as doenças crônicas são doenças de ricos, e, por isso, os países em desenvolvimento e os pobres ainda não precisam se preocupar com elas. Os fatos apontam para outra direção.

Os países de média e baixa renda respondem por 80% de todas as mortes registradas no mundo por doenças crônicas e apresentam tendência crescente. A explicação não é difícil.

Os principais fatores de risco para doenças crônicas, como o tabagismo, a obesidade, o consumo deficiente de frutas e verduras e o sedentarismo, mostram tendência de crescimento nos mais pobres e menos educados.

O diagnóstico precoce também é menos frequente entre os mais pobres, que têm mais dificuldade de acesso aos serviços de saúde.

Jarbas Barbosa da Silva Jr. **Mitos e verdades sobre as doenças crônicas.**  
In: **Folha de S.Paulo**, 25/4/2010, p. A3 (com adaptações).

### QUESTÃO 1

Em relação às ideias expressas no texto, assinale a opção correta.

- Ⓐ Ao se encerrar a primeira década do século XXI, as Américas estarão à frente da Europa no número de mortes por doenças crônicas, como hipertensão, diabetes, AVC, doenças cardíacas e cânceres.
- Ⓑ Um terço de todas as mortes que ocorrem no mundo poderia ser evitado com ações preventivas de baixo impacto nos orçamentos públicos da área de saúde.
- Ⓒ Se não houvesse alguns mitos em relação às doenças crônicas, como os mencionados pelo autor, seria mais fácil antecipar medidas capazes de prevenir, diagnosticar e tratar adequadamente tais doenças.
- Ⓓ Dos mitos relativos às doenças crônicas, o mais difícil de ser erradicado é o que relaciona tais doenças com a longevidade.
- Ⓔ Os países mais afetados pelas doenças crônicas, que correspondem aos países ricos, possuem população muito idosa, a qual apresenta natural vulnerabilidade a enfermidades.

### QUESTÃO 2

Assinale a opção correta acerca da estrutura e das ideias do texto.

- Ⓐ O desenvolvimento do texto obedece à seguinte estrutura: parágrafos 1 e 2: apresentação de dados estatísticos de mortes por doenças crônicas; parágrafos de 3 a 6: exposição de três mitos sobre as doenças crônicas; parágrafos de 7 a 9: recomendações para a diminuição dessas mortes.
- Ⓑ O seguinte título, por conter a ideia central do texto, poderia ser nele utilizado: Os sistemas de saúde dos países americanos e a cura de doenças.
- Ⓒ Quanto ao gênero, o texto poderia ser corretamente classificado como argumentativo-narrativo, pela defesa do ponto de vista do autor entremeada de histórias de vida.
- Ⓓ O texto estaria corretamente resumido da seguinte forma: O autor menciona alguns mitos que cercam as doenças crônicas, relaciona-as a fatores etários e mostra como reverter a tendência de aumento do número de mortes por essas doenças no mundo.
- Ⓔ Iniciar o texto com a apresentação de números significativamente elevados, como faz o autor nos dois primeiros parágrafos (21 milhões de mortes nas Américas e dois terços no mundo inteiro provocadas por doenças crônicas), é uma forma de atrair a atenção do leitor para a gravidade do assunto de que se vai tratar.

**QUESTÃO 3**

Considere que se vai acrescentar ao texto um décimo e último parágrafo, que começa com “Diante desse cenário,”. Assinale a opção que contém o trecho que dá seguimento correto a tal parágrafo, respeitadas a coesão sintática e a coerência geral das ideias do texto.

- A ...tão desfavorável para a população mais pobre dos países em desenvolvimento, que sofre com a falta de acesso ao diagnóstico e tratamento de doenças crônicas.
- B ...urge implementar ações de promoção da saúde e de redução dos fatores de risco para evitar que aumentem as doenças crônicas, principalmente entre as populações mais vulneráveis.
- C ...evitar-se-iam milhões de mortes no mundo no final da primeira década deste novo século, por várias doenças crônicas, com o avanço futuro da medicina.
- D ...é preciso romper o círculo vicioso da doença, disponibilizando à população mais idosa, a maior vítima, vacinação em massa em todo o mundo contra as doenças crônicas.
- E ...os governos da América Latina, com tantos pobres adoecendo por doenças crônicas, além dos gastos com medicamentos aumentando, o que contribui para aprofundar a própria pobreza.

**Texto para as questões 4 e 5**

Os artigos abaixo foram extraídos da Portaria n.º 063-R, de 29 de abril de 2010, do Instituto de Previdência dos Servidores do Estado do Espírito Santo (IPAJM).

Art. 1.º Fixar, a partir de 3 de maio de 2010, o horário de atendimento ao público externo na sede do IPAJM no período de 8 h a 18 h, exceto na Gerência de Perícia Médica Social, em razão da realização de perícia por agendamento prévio e teleatendimento.

Art. 2.º Fixar o horário de expediente normal dos servidores do IPAJM nos períodos de 8 h a 17 h, ou 8 h 30 min a 17 h 30 min ou 9 h a 18 h de segunda a sexta-feira, exceto para os servidores da central de atendimento e teleatendimento.

§ 1.º O servidor poderá solicitar alteração em seu horário de expediente, na forma do *caput*, de forma expressa e justificada, submetida à apreciação da chefia imediata, que remeterá à diretoria vinculada para deliberação.

Internet: <www.ipajm.es.gov.br> (com adaptações).

**QUESTÃO 4**

Considere que, em virtude do disposto no art. 1.º da portaria supramencionada, o IPAJM necessite dar ciência ao público, em seu sítio na Internet, da alteração do horário de atendimento ao público. O atendimento era feito até então das 9 h às 17 h 30 min. Assinale a opção que apresenta texto claro, gramaticalmente correto e adequado a essa situação.

- A Atenção público externo na sede do IPAJM, o horário mudou! Agora o pessoal será atendido no período de 8 às 18 horas, com excessão da Gerência de Perícia Médica Social e do teleatendimento.
- B Informe: através da Portaria 63, o IPAJM comunica que mudou o horário de atendimento para as 8 h e 18 h, exceto no setor de perícia e teleatendimento.
- C Comunicado! O IPAJM ampliou o horário de atendimento ao público externo em sua sede, que agora começa às 8 horas e vai até as 18 horas, exceto na Gerência de Perícia Médica Social e teleatendimento.
- D O IPAJM comunica a todos os interessados em geral que estendeu o período de atendimento na sede do Instituto, começando às 8 horas e indo até às 18 horas, com exceção da perícia por agendamento prévio e teleatendimento.
- E Informamos à todos que teremos o maior prazer em atendê-los mais cedo, ficando até mais tarde. O horário foi estendido para o período de 8 às 18 horas, exceto para a perícia médica e teleatendimento.

**QUESTÃO 5**

Considere que servidor do IPAJM deseje alterar seu horário de expediente e deva redigir solicitação, conforme estabelece o § 1.º do art. 2.º da portaria supramencionada. Assinale a opção que contém trecho gramaticalmente correto e que poderia compor tal solicitação.

- A Preciso alterar meu horário de expediente devido à necessidade de adequá-lo à entrada e saída de meus filhos na escola.
- B Manifesto expressamente o desejo de alterar meu horário de expediente à medida em que necessito levar meus filhos à escola.
- C Desejo alterar meu horário de expediente para fazer-lhe combinar com o horário escolar de meus filhos, uma vez que cabe-me transportá-los.
- D Aproveito a oportunidade oferecida pela Portaria n.º 063-R/2010 para solicitá-los que alterem meu horário de expediente para levar meus filhos na escola.
- E Venho a presença desta Chefia para solicitar mudança no meu período de expediente, fazendo-o coincidir com o horário escolar de meus filhos.

## QUESTÃO 6

1           Acerca de 700 beneficiários do Instituto de  
Previdência do Estado (IPAJM), incluídos no terceiro período  
do cadastramento, ainda não realizaram a necessária  
4           atualização de dados. Se houverem pendências com esses  
beneficiários, o pagamento poderá ser suspenso. Roga-se as  
pessoas que fazem parte dessa etapa, ou seja, aposentados com  
7           nomes iniciados pelas letras de N a Z e pensionistas cujos  
nomes dos instituidores da pensão também sejam iniciados por  
essas letras, que efetuem o cadastramento até o próximo dia  
10          15.

Internet: <www.ipajm.es.gov.br> (com adaptações).

No texto acima, em que foram inseridos erros sintáticos, manteve-se a correção gramatical ao se empregar

- A “Acerca de” (l.1).
- B “houverem” (l.4).
- C “as” (l.5).
- D “cujos” (l.7).
- E “sejem” (l.8).

## QUESTÃO 7

Assinale a opção em que há desrespeito à norma escrita formal da língua portuguesa quanto ao emprego dos verbos ou à concordância verbal.

- A Enquanto não se oficializam as candidaturas para a eleição da diretoria, multiplicam-se os boatos na associação.
- B Embora houvessem surgido muitas discordâncias entre os postulantes, os servidores aprovaram uma chapa por aclamação.
- C Já se agendaram várias reuniões para que a plataforma dos candidatos seja amplamente divulgada e debatida.
- D O presidente da associação não interveio nos trabalhos por considerar que o processo eleitoral está-se desenvolvendo dentro da normalidade.
- E Se ninguém interpor recurso contra o resultado da eleição, os eleitos serão empossados em poucos dias.

## QUESTÃO 8

1           A população aposentada no Brasil ainda depende  
exclusivamente da previdência oficial, e o valor da  
aposentadoria é muito inferior às necessidades financeiras da  
4           família. Uma alternativa para ingressar bem no grupo da  
“melhor idade” é construir, durante o período de atividade  
profissional uma poupança chamada de previdência privada.

Guia de investimentos. In: Correio Braziliense,  
21/10/2009, p. 8 (com adaptações).

No texto acima, foi feita uma alteração que prejudicou a correção gramatical. Para torná-lo correto, é necessário

- A inserir vírgula logo após a palavra “depende” (l.1).
- B retirar a vírgula antes da conjunção “e” (l.2).
- C eliminar o acento grave de “às” (l.3).
- D eliminar as aspas de “melhor idade” (l.5).
- E colocar vírgula logo após a palavra “profissional” (l.6).

## QUESTÃO 9

Os cinco fragmentos a seguir pertencem ao mesmo texto, mas estão ordenados aleatoriamente.

- I O jornal **Folha de S.Paulo** revelou em março que, assim como a erradicação do analfabetismo, dois terços das metas do atual Plano Nacional de Educação, que abrange o período de 2001-2010, não foram cumpridas.
- II Essa proposta, feita pelo Conselho Nacional de Educação, será ainda discutida em vários fóruns e receberá subsídios para a montagem do projeto a ser encaminhado ao Congresso.
- III A elevação dos investimentos em educação será outra prioridade que entrará no novo Plano Nacional de Educação.
- IV Essa informação teve como fonte um relatório feito por pesquisadores de universidades federais, segundo o qual apenas 33% das metas foram alcançadas.
- V A proposta para o novo Plano Nacional de Educação, que norteará a educação no país no período 2010-2020, deve prever a erradicação do analfabetismo até 2020, tarefa que o atual plano ficou longe de cumprir.

Considerando que a organização de um texto pressupõe a ordenação lógica e coerente de seus fragmentos, assinale a opção cuja sequência observa esse pressuposto com relação aos fragmentos acima.

- A V II I IV e III.
- B I III IV V e II.
- C III II V IV e I.
- D IV III II I e V.
- E III IV II V e I.

**QUESTÃO 10**

Cada uma das opções a seguir apresenta adaptação de trecho extraído do sítio Internet: <seduc.ce.gov.br>. Assinale a opção correspondente à adaptação com pontuação e emprego do acento grave corretos.

- A Servidor público é todo àquele que se vincula ao Estado, ou às entidades de sua administração indireta ou fundacional; por relações de natureza profissional, sujeito à hierarquia funcional e ao regime jurídico da entidade estatal a que serve.
- B Servidor público é todo aquele que se vincula ao Estado ou às entidades de sua administração indireta ou fundacional por relações de natureza profissional, sujeito à hierarquia funcional e ao regime jurídico da entidade estatal a que serve.
- C Servidor público é todo aquele que, se vincula ao Estado, ou às entidades de sua administração indireta ou fundacional, por relações de natureza profissional, sujeito à hierarquia funcional e ao regime jurídico da entidade estatal a que serve.
- D Servidor público é todo aquele que se vincula ao Estado, ou às entidades de sua administração indireta ou fundacional, por relações de natureza profissional, sujeito à hierarquia funcional e ao regime jurídico da entidade estatal à que serve.
- E Servidor público é todo aquele, que se vincula ao Estado ou às entidades de sua administração indireta ou fundacional por relações de natureza profissional, sujeito a hierarquia funcional e ao regime jurídico da entidade estatal à que serve.

**QUESTÃO 11**

1 Eis que se revela o estadista, em toda sua plenitude, e  
o gênio político na força de sua capacidade. Os que nele  
esperavam vinditas e represálias se surpreendem e se  
4 decepcionam. Suspende, por iniciativa própria, no mesmo dia  
de sua posse, o estado de sítio, restaura as franquias legais,  
devolve à imprensa e aos instrumentos de comunicação os  
7 veículos da liberdade. Cinco anos de trabalho, de estabilidade,  
de prática ileisa da democracia, conseguidos pelo respeito  
inapelável à voz das urnas e da diuturna vigilância e zelo na  
10 observância do exercício do sagrado direito do homem.

Grandes momentos do parlamento brasileiro.  
Brasília: Senado Federal, v. 1, 1998, p. 341.

Assinale a opção correta acerca dos recursos linguísticos do texto acima.

- A A substituição da expressão “vinditas e represálias” (l.3) por **vingança e desforra** não traz prejuízo ao sentido geral do texto nem à correção gramatical.
- B O substantivo referente ao verbo “Suspende” (l.4) se grãfa corretamente assim: suspenção.
- C Passando-se a frase “restaura as franquias legais” (l.5) para a voz passiva pronominal, obtém-se, segundo as normas da escrita padrão: restaura-se as franquias legais.
- D Exerce função sintática de sujeito a expressão “os veículos da liberdade” (l.6-7).
- E Entende-se, pela expressão “respeito inapelável à voz das urnas” (l.8-9), que o estadista teve de apelar ao respeito para ser ouvido pelos seus eleitores.

**QUESTÃO 12**

As opções a seguir apresentam trechos adaptados de texto publicado na revista **Veja**, em 25/11/2009. Assinale a opção em que o trecho adaptado está gramaticalmente correto quanto à concordância e à regência da norma escrita formal do português.

- A Todos os anos, dois mil brasileiros submete-se aos testes genéticos preditivos, que identificam a suscetibilidade de determinadas doenças, antes de sua possível instalação.
- B Há cerca de vinte tipos de tumor maligno de origem genética que podem ser identificados por testes preditivos. É os pacientes desse tumor que enfrenta os piores dilemas diante dos exames genéticos.
- C A maioria das pessoas não estão preparadas para enfrentar um teste preditivo. De cada dez pacientes, sete desiste. E 30% das desistências são incentivadas pelos próprios profissionais de saúde.
- D Por isso, alguns especialistas preferem investigar, antes do teste, a capacidade de o paciente lidar com um resultado positivo: se houver um pingo de dúvida, é-lhe sugerido voltar para casa.
- E Identificar uma pessoa jovem, saudável, a existência de uma alteração genética em que pode provocar uma doença aos 40 ou 50 anos, sem que nada possa ser feito, serve apenas para antecipar o sofrimento.

**QUESTÃO 13**

Na última semana de abril de 2010, o Supremo Tribunal Federal (STF) manteve, por 7 votos a 2, a validade da Lei da Anistia, promulgada em 1979. O julgamento foi feito a pedido da Ordem dos Advogados do Brasil (OAB), que questionava a amplitude da lei. Relativamente aos aspectos que envolvem a decisão tomada pela mais alta corte da justiça brasileira, assinale a opção correta.

- A Com esse julgamento, fica possibilitada a abertura de processo judicial contra torturadores que agiram durante o regime militar.
- B Militantes opositoristas que cometeram crimes de sangue agora podem ser alvo de processos judiciais.
- C Nesse julgamento, reconheceu-se que a anistia foi negociada entre civis e militares, tendo integrado a transição democrática.
- D A anistia, com essa decisão, foi estendida aos militares que, leais a Goulart e à Constituição vigente, reagiram ao golpe de 1964.
- E A OAB, que fora contra a Lei da Anistia, teve sua tese de imprescritibilidade da tortura acatada pelo STF.

### Texto para as questões 14 e 15

Sob temores de que a crise grega contagie outras economias da região, a União Europeia (UE) aprovou pacote de socorro no valor de US\$ 650 bilhões a países da zona do euro em dificuldades financeiras. Além disso, o Fundo Monetário Internacional fará uma extensão de crédito a países europeus. As notícias sobre o acordo levaram otimismo a investidores, após uma semana de forte turbulência. O pacote grego vem gerando pesados protestos no país e levando insegurança ao dia a dia da população.

O Globo, 10/5/2010, capa (com adaptações).

#### QUESTÃO 14

O texto refere-se a um quadro de crise econômico-financeira que remete a algumas das mais expressivas características da denominada globalização. No que concerne a essas características, assinale a opção correta.

- Ⓐ A profunda interdependência entre as economias amplia as possibilidades de uma crise deixar de ser apenas local e contaminar os demais mercados.
- Ⓑ Capacidade de produção normalmente maior que a demanda constitui desequilíbrio que leva à falência de empresas e ao aumento dos índices de desemprego.
- Ⓒ Modestos investimentos em ciência voltada para o sistema produtivo acarretam insatisfatório nível de inovações tecnológicas e retração nas vendas.
- Ⓓ Embora em considerável expansão, o comércio mundial ainda se mantém livre de controle, sem se submeter a instâncias de regulação e fiscalização.
- Ⓔ Simétrica por excelência, a globalização compartilha as oportunidades de desenvolvimento e reduz a histórica distância entre países ricos e pobres.

#### QUESTÃO 15

Tendo o texto acima apenas como referência inicial, assinale a opção correta, considerando o assunto por ele abordado.

- Ⓐ O euro é a moeda que unifica a UE, adotada pelo conjunto de países que a constituem.
- Ⓑ Portugal, Espanha e Irlanda são países que também passam por dificuldades financeiras.
- Ⓒ A composição da UE reflete o cenário da Guerra Fria que dividiu a Europa no pós-guerra.
- Ⓓ A atual crise grega evidenciou a supremacia econômica do Reino Unido e da Itália na UE.
- Ⓔ Identificada com a globalização, a UE eliminou os subsídios agrícolas que ainda mantinha.

#### QUESTÃO 16

Considerado o maior desastre ambiental da história dos Estados Unidos da América, o vazamento de petróleo no Golfo do México atingiu o estado da Louisiana e a foz do rio Mississipi, com danos inestimáveis para a flora e a fauna da região. A empresa que opera a plataforma onde ocorreu a explosão de uma sonda de perfuração assumiu “plena responsabilidade pela maré negra”.

Correio Braziliense, 1.º/5/2010, p. 28 (com adaptações).

Tendo o texto acima apenas como referência inicial, assinale a opção correta, considerando o papel do petróleo na economia contemporânea, além do atual cenário mundial.

- Ⓐ Sob o ponto de vista econômico, a derrocada da antiga União das Repúblicas Socialistas Soviéticas (URSS), desprovida de reservas petrolíferas, pode ser explicada pela enorme dependência do país ao petróleo importado, colocando-o à mercê das oscilações de preço no mercado mundial.
- Ⓑ Dificilmente um acidente como o mencionado no texto ocorreria no Brasil, pois o país detém, por intermédio da estatal PETROBRAS, avançada tecnologia de prospecção do petróleo em águas profundas, fato que lhe confere reconhecimento geral e prestígio mundial.
- Ⓒ A decrescente importância do petróleo no sistema produtivo contemporâneo, substituído em larga escala por outras fontes de energia consideradas limpas, teve início com a crise dos anos 70 do século passado, com a vertiginosa subida do preço do barril determinado pelo cartel produtor, a Organização de Países Exportadores de Petróleo.
- Ⓓ Tradicional produtor e exportador de petróleo, o Oriente Médio permanece vivendo sob tensão e em meio a uma potencialmente perigosa instabilidade política, devido, entre outras razões, à não implantação efetiva do Estado da Palestina e aos múltiplos interesses que atuam na região.
- Ⓔ À solitária exceção do Brasil, os países latino-americanos desconhecem a existência de jazidas petrolíferas em suas respectivas áreas territoriais, o que pode explicar, pelo menos em parte, a posição econômica subalterna que representam no cenário internacional.

**QUESTÃO 17**

Contando com a participação de 189 países, devendo durar seis meses e acolher cerca de 100 milhões de visitantes, 95% dos quais chineses, a Exposição Universal de Xangai foi aberta oficialmente no último 1.º de maio. A exposição é, certamente, mais uma oportunidade para a China demonstrar a pujança material de um país que cresce a taxas anuais excepcionais. No que concerne à China dos dias atuais, assinale a opção correta.

- A** Com um índice de crescimento econômico em torno dos 10% anuais, muitas vezes superando essa marca, a China amplia sua presença nos mercados globais e é, atualmente, um dos principais parceiros comerciais do Brasil.
- B** A ampliação das exportações chinesas ocorreu a despeito das normas emanadas da Organização Mundial do Comércio, organismo a que a China faz questão de não se integrar sob o argumento de que não se deve submeter a regras injustas.
- C** O acelerado desenvolvimento chinês decorre de diversos fatores, sendo a liberalização política do regime comunista, desencadeada na última década, reconhecida como o mais importante de todos, por atrair a simpatia de governos e da opinião pública mundial.
- D** Está em curso na China algo semelhante à *glasnost* e à *perestroika*, as quais, embora com êxito apenas relativo na URSS, evidenciaram a impossibilidade de regimes autoritários conseguirem obter resultados positivos na economia.
- E** Salários altos, quando comparados à média dos países ocidentais, e farta produção de minério de ferro e de cereais, como a soja, sustentam a atual arrancada econômica da China, que prenuncia possível posição de liderança mundial para esse país.

**QUESTÃO 18**

Dentro de um contexto que envolve boa parte dos países europeus, os deputados belgas aprovaram, em 29 de abril último, por 136 votos em 138 possíveis, texto que interdita, em todo espaço público, a utilização de vestes que escondam, mascarem ou dissimulem, no todo ou em parte, o rosto de uma pessoa. Ainda que não citado explicitamente no texto aprovado, parece evidente o objetivo de atingir determinada parcela da população. A esse respeito, assinale a opção correta.

- A** A França, provavelmente inspirada nos ideais revolucionários de liberdade, igualdade e fraternidade, é o país que menos problema tem com imigrantes.
- B** A decisão do parlamento da Bélgica certamente estimulará o fluxo migratório de cristãos latino-americanos e africanos para o país.
- C** A imigração, atualmente estimulada pelos diversos governos europeus, subordinar-se-á aos padrões culturais de quem recebe os estrangeiros.
- D** Diferentemente do ocorrido no passado, nos últimos anos, a Europa conseguiu eliminar manifestações de xenofobia, não raro marcadas pela violência.
- E** Tal como aprovada, a lei belga torna ilegal o uso público de determinadas vestes femininas que identificam uma seguidora do islamismo.

**QUESTÃO 19**

Em processo de visível isolamento por parte da comunidade internacional, o governo do Irã está, na atualidade, sob suspeição. A esse respeito, assinale a opção correta.

- A** Acredita-se que o Irã esteja aproximando-se de Israel, cuja própria existência sempre questionou, com o firme propósito de assumir a liderança incontestada entre os países árabes da região.
- B** Teme-se que o Irã esteja colocando em curso um ambicioso programa de enriquecimento de urânio com fins não pacíficos, ou seja, que lhe permita obter armas nucleares.
- C** Ao aumentar consideravelmente o preço do barril de petróleo que exporta, o Irã ameaça desestabilizar perigosamente a economia mundial.
- D** Ao tomar a recente decisão de desligar-se da Organização das Nações Unidas, possivelmente o Irã procurou libertar-se dos mecanismos de controle de que fazem uso regular as instâncias multilaterais.
- E** Na América Latina, o atual governo brasileiro, com o apoio do venezuelano Hugo Chávez, lidera o movimento de repulsa às ações internas e de política externa do Irã.

**QUESTÃO 20**

Al-Qaeda e Talibã são nomes que ganharam notoriedade nos tempos atuais em face de ações que protagonizam em diversas regiões do mundo e que são comumente identificados como

- A** grupos radicais paquistaneses que apelam à violência em protesto contra a presença militar norte-americana em seu país.
- B** organizações xiitas que defendem a expansão islâmica, sustentada pela crença no poderio da persuasão religiosa.
- C** grupos extremistas islâmicos que, a partir de bases estabelecidas em vários países, praticam atos terroristas.
- D** instituições de fundo religioso que pregam, por meios distintos, a aproximação entre as civilizações do Oriente e do Ocidente.
- E** organizações surgidas no Iraque sob o comando de Saddam Hussein e que, banidas da Ásia, refugiam-se em países europeus e na América do Norte.

## CONHECIMENTOS ESPECÍFICOS

### QUESTÃO 21

Acerca da inscrição de segurados e dependentes no regime próprio de previdência social dos servidores do estado do Espírito Santo, assinale a opção correta.

- Ⓐ As normas para inscrição do segurado e do dependente são estabelecidas em ato normativo do governador estadual.
- Ⓑ O segurado deve requerer à área de recursos humanos do órgão ao qual estiver vinculado a remessa da inscrição ao Instituto de Previdência dos Servidores do Estado do Espírito Santo (IPAJM), com as informações relativas ao ato administrativo de nomeação para o cargo de provimento efetivo, do termo de posse e a ficha individual, o laudo médico admissional e demais documentos comprobatórios legalmente exigidos.
- Ⓒ A inscrição de dependente ocorrida após o falecimento do segurado somente produzirá efeitos a partir da data de sua habilitação.
- Ⓓ O segurado pode solicitar, a qualquer tempo, a modificação do seu grupo de dependentes por inclusão, exclusão ou alteração. Essa modificação, se homologada, produzirá efeito a partir da data da alteração.
- Ⓔ A habilitação para recebimento de benefício sempre poderá ser feita diretamente pelo beneficiário ou por procurador constituído por instrumento público para esse fim.

### QUESTÃO 22

No que concerne ao abono de permanência, assinale a opção correta.

- Ⓐ Cabe à Secretaria da Fazenda a responsabilidade pelo pagamento desse abono.
- Ⓑ O referido abono também compõe a base de cálculo da contribuição previdenciária.
- Ⓒ O valor do abono de permanência incorpora-se à aposentadoria do servidor.
- Ⓓ Esse abono é devido a todo servidor que, cumprido o tempo mínimo de 10 anos de efetivo exercício no serviço público e de 5 anos no cargo efetivo em que se encontra e, estando com mais de 65 anos de idade, se homem, e 60, se mulher, optar por permanecer em atividade até completar as exigências para a aposentadoria compulsória.
- Ⓔ O abono de permanência tem valor equivalente ao da contribuição previdenciária do servidor, mas não exclui a sua incidência.

### QUESTÃO 23

A respeito da estrutura administrativa do IPAJM, assinale a opção correta.

- Ⓐ A estrutura administrativa do IPAJM é composta pela presidência executiva, com sua estrutura organizacional, pelo conselho administrativo, pelo conselho fiscal e pelo conselho de contribuintes.
- Ⓑ O conselho administrativo será presidido pelo presidente executivo do IPAJM, em exercício, que é seu membro nato e tem direito a votar em primeiro lugar.
- Ⓒ Os membros do conselho fiscal têm mandato de dois anos, sendo vedada a recondução.
- Ⓓ O conselho de contribuintes tem a participação dos segurados da ativa e aposentados, de reconhecida capacidade e experiência comprovada, nas áreas de administração, economia, finanças, atuária, contabilidade, direito ou engenharia, designados por ato do chefe do Poder Executivo estadual.
- Ⓔ O presidente executivo do IPAJM, que ocupa cargo em comissão com prerrogativas e subsídio equivalentes ao de secretário de Estado, deve ter nível superior de escolaridade e ser nomeado para mandato que coincidirá com o do chefe do Poder Executivo estadual.

### QUESTÃO 24

Com base no que dispõe a Lei Complementar Estadual n.º 282/2004, assinale a opção correta.

- Ⓐ Uma das fontes de custeio do regime próprio de previdência social dos servidores do estado do Espírito Santo é a contribuição mensal facultada ao segurado ativo, no percentual de 11%, deduzida em folha de pagamento, incidentes sobre a totalidade da base de contribuição.
- Ⓑ A contribuição devida por aposentados e pensionistas incide apenas sobre as parcelas de proventos que superem o dobro do limite máximo estabelecido para os benefícios do RGPS.
- Ⓒ O segurado, servidor ativo, em licença sem vencimentos para tratar de assuntos particulares, está sujeito à contribuição previdenciária devida, sendo computado o tempo de duração da licença para efeito de benefícios previdenciários.
- Ⓓ O regime próprio de previdência de que trata lei complementar em tela deve ser custeado também por contribuição mensal compulsória dos Poderes Executivo, Legislativo e Judiciário, no percentual de 22%, incidentes sobre a totalidade da base de contribuição do respectivo segurado ativo.
- Ⓔ As contribuições feitas por servidores ativos e inativos, bem como a contribuição mensal compulsória dos Poderes Executivo, Legislativo e Judiciário, são destinadas ao fundo previdenciário do estado.



**QUESTÃO 25**

Prestações vencidas ou quaisquer restituições ou diferenças devidas ao beneficiário pelo IPAJM prescrevem

- A** em cinco anos, a contar da data em que deveriam ter sido pagas, resguardado o direito dos incapazes ou dos ausentes, segundo a legislação civil.
- B** em cinco anos, a contar do fato gerador do tributo, resguardado o direito dos incapazes ou dos ausentes, segundo a legislação civil.
- C** em cinco anos, a contar do dia primeiro do mês seguinte à data em que deveria ter sido paga a primeira prestação ou, quando for o caso, do dia em que o beneficiário tomar conhecimento da decisão indeferitória definitiva no âmbito administrativo.
- D** em dez anos, a contar do dia primeiro do mês seguinte à data em que deveria ter sido paga a primeira prestação ou, quando for o caso, do dia em que o beneficiário tomar conhecimento da decisão indeferitória definitiva no âmbito administrativo.
- E** em dez anos, a contar da data em que forem praticados os atos de recusa de pagamento, salvo comprovada má-fé.

**QUESTÃO 26**

De acordo com a Lei Complementar Estadual n.º 282/2004, do benefício recebido por servidor vinculado ao regime próprio de previdência é vedado descontar

- A** contribuições devidas e outros débitos do segurado para com o regime próprio de previdência ou com o estado, qualquer que seja o valor.
- B** qualquer pagamento que haja excedido o valor devido, até o limite de 30% da remuneração ou provento mensal devido ao beneficiário.
- C** tributos retidos na fonte por força de legislação aplicável.
- D** pensão de alimentos decretada judicialmente.
- E** pagamento a favor de terceiros, consignado em folha, mediante autorização do beneficiário e na forma da lei.

**QUESTÃO 27**

A respeito do regime constitucional de aposentadoria dos servidores públicos submetidos a regime próprio de previdência, assinale a opção correta.

- A** A aposentadoria voluntária somente é permitida a servidores que, tendo cumprido no mínimo 10 anos de efetivo exercício no serviço público e 5 anos no cargo efetivo em que se dará a aposentadoria, já contarem com 60 anos de idade e 35 de contribuição, se homem, e 55 anos de idade e 30 de contribuição, se mulher.
- B** A Constituição Federal de 1988, além de prever a redução de idade e de tempo de contribuição em 5 anos para o professor que comprove tempo de exercício exclusivo das funções de magistério na educação infantil e no ensino fundamental e médio, facultava-lhe a percepção de mais de uma aposentadoria à conta do regime próprio de previdência, na hipótese de ter exercido, quando em atividade, dois cargos públicos.
- C** A União, os estados, o Distrito Federal e os municípios que assim o desejarem podem, em qualquer circunstância, fixar, para o valor das aposentadorias e pensões a serem concedidas pelo regime próprio de previdência, o limite máximo estabelecido para os benefícios do RGPS.
- D** A lei pode estabelecer formas de contagem de tempo de contribuição fictício, para fins de aplicação da chamada contagem recíproca.
- E** O tempo de contribuição federal, estadual ou municipal deve ser contado para efeito de aposentadoria, e o tempo de serviço correspondente, para efeito de disponibilidade.

**QUESTÃO 28**

Para fins de caracterização da condição de dependente do segurado obrigatório, prevê a Lei Complementar Estadual n.º 282/2004 que a dependência econômica

- A** resta configurada para aquele que viva sob o mesmo teto do segurado e tenha renda inferior a um salário mínimo.
- B** deve ser comprovada, quando não presumida, por meio de ação declaratória de dependência econômica.
- C** coloca, quando demonstrada, na condição de segurado o filho maior inválido, enquanto for solteiro, desde que a causa da invalidez tenha ocorrido até os 24 anos de idade.
- D** deve ser comprovada por quem mantém união estável com o segurado, como entidade familiar, se ambos forem solteiros, separados judicialmente, divorciados ou viúvos.
- E** é presumida, em relação aos pais inválidos.

**QUESTÃO 29**

A Constituição Federal de 1988, mesmo após as reformas das Emendas n.º 20/1998 e n.º 41/2003, ainda permite a contagem recíproca de tempo de serviço entre os diversos regimes próprios de previdência (União, estados, Distrito Federal e municípios) e entre estes e o RGPS. Havendo a mudança de regime, os diversos regimes se compensarão financeiramente nos termos da Lei n.º 9.796/1999.

Fábio Zambitte Ibrahim. Curso de direito previdenciário, 12.ª ed., p. 670.

Em relação à denominada contagem recíproca, assinale a opção correta.

- A** O servidor público ex-celetista tem direito à contagem de tempo de serviço exercido em condições especiais na forma da legislação anterior, ou seja, com o acréscimo previsto na legislação.
- B** O tempo de serviço rural anterior à vigência da Lei n.º 8.213/1991, sem contribuições à previdência social, pode ser utilizado para contagem recíproca, com a finalidade de obtenção da aposentadoria em outro regime próprio de previdência.
- C** É permitida a contagem de tempo de serviço público com o de atividade privada, quando concomitantes.
- D** O tempo de serviço para o regime próprio de previdência deve ser comprovado por meio de certidão emitida pelo INSS.
- E** Pode ser contado o tempo de serviço anterior ou posterior à obrigatoriedade de filiação à previdência social, mediante indenização da contribuição correspondente ao período respectivo.

**QUESTÃO 30**

O regime próprio de previdência social aplica-se ao

- A** servidor público ocupante de cargo em comissão, sem vínculo efetivo com a União ou autarquias, inclusive o que esteja sob regime especial, e fundações públicas federais.
- B** empregado de organismo oficial internacional ou estrangeiro.
- C** servidor público ocupante de cargo efetivo em sociedade de economia mista.
- D** servidor exercente de mandato eletivo federal, estadual ou municipal.
- E** servidor público ocupante de cargo temporário na União, em estado, no Distrito Federal ou em município.

**QUESTÃO 31**

Paciente hipertenso de 43 anos de idade chega ao ambulatório com cefaléia unilateral de forte intensidade e pulsátil, com náusea e fotofobia. Nega outros sintomas. Antecedentes: hipertensão arterial sistêmica e enxaqueca em uso regular de propranolol. Ao exame físico apresentava: PA = 170 mmHg × 100 mmHg (média de três medidas), FC = 62 bpm, FR = 16 rpm, bom estado geral e sem outras anormalidades nos demais sistemas.

Considerando o quadro clínico descrito, a prescrição e o procedimento corretos para o momento são, respectivamente,

- A** captopril 50 mg via oral e reavaliação, em aproximadamente 1 hora, da pressão arterial e dos sintomas.
- B** nifedipina 10 mg sublingual e reavaliação, em aproximadamente 1 hora, da pressão arterial e dos sintomas.
- C** analgesia e reavaliação, em aproximadamente 1 hora, da pressão arterial e dos sintomas.
- D** furosemida 40 mg intravenosa e reavaliação, em aproximadamente 1 hora, da pressão arterial e dos sintomas.
- E** captopril 25 mg sublingual e encaminhamento para observação intra-hospitalar imediata.

**QUESTÃO 32**

Um paciente assintomático, com 55 anos de idade, sedentário, hipertenso, diabético e dislipidêmico, vai ao ambulatório para consulta de rotina. Não apresenta cardiopatia estrutural nem aterosclerose significativa. Relata uso de atenolol 50 mg e glibenclamida 5 mg ao dia. Relata não fazer a dieta adequadamente. No exame físico, apresentou IMC = 31 Kg/m<sup>2</sup>, PA = 152 mmHg × 94 mmHg (média de três medidas), FC = 64 bpm e circunferência abdominal de 116 cm. Apresenta os seguintes resultados: triglicerídios 281 mg/dL, colesterol total 260 mg/dL; HDL colesterol 30 mg/dL, LDL colesterol 175 mg/dL, glicemia de jejum 140 mg/dL. A dosagem de microalbuminúria em amostra isolada de urina foi de 100 mg de albumina por grama de creatinina. O eletrocardiograma e os demais exames laboratoriais de rotina foram normais.

Com relação às informações apresentadas, assinale a opção que apresenta a conduta correta a ser adotada.

- A** Em relação ao diabetes deve-se substituir a glibenclamida por metformina com reavaliação dos níveis de hemoglobina glicada.
- B** Quanto à dislipidemia, deve-se indicar dieta hipogordurosa e reavaliação do perfil lipídico após seis meses. Na persistência dos níveis elevados de colesterol fazer uso de fibrato.
- C** Deve-se aumentar a dose do atenolol para 100 mg diários e associá-lo à clortalidona 25 mg ao dia como melhor opção terapêutica para a proteção dos órgãos alvo da hipertensão.
- D** No que diz respeito à hipertensão, deve-se manter a medicação, indicar atividade física, dieta hipossódica e reavaliá-lo em três meses.
- E** Em se tratando do tratamento em longo prazo da obesidade, está indicado o uso de fluoxetina e sibutramina como primeira medida.

## QUESTÃO 33

Uma auxiliar de cozinha de 58 anos de idade com diagnóstico de hipertensão arterial sistêmica há 20 anos, sem aderência à terapêutica, comparece ao ambulatório com queixa de dispneia. Há seis meses, apresenta dispneia aos esforços maiores que os habituais e, há três meses, evoluiu para dispneia aos médios esforços. Atualmente apresenta dispneia aos mínimos esforços, a despeito de alfa metil dopa em uso regular. A paciente nega dor precordial. No exame físico apresentou extremidades quentes, aparência normocorada, FC = 108 bpm, PA = 130 mmHg × 70 mmHg, turgência jugular a 30°, ausculta pulmonar normal, *ictus cordis* propulsivo no 5° EICE linha axilar média, ritmo cardíaco em galope (B3), sopro holossistólico em foco mitral com irradiação para axila esquerda 2+/6+, com edema de membros inferiores (tornozelos). O eletrocardiograma revelou ritmo sinusal, FC de 108 bpm e com alterações difusas da repolarização ventricular. Os valores da função renal e dos eletrólitos são normais.

Com relação ao caso clínico descrito, assinale a opção correta.

- A Caso a fração de ejeção ao ecocardiograma seja normal, descarta-se o diagnóstico de insuficiência cardíaca (IC).
- B Eletrólitos, hemograma, função renal, função hepática, TSH e glicemia devem ser realizados na avaliação inicial desse quadro.
- C O uso isolado de dinitrato de isosorbida (30 mg ao dia) dilata preferencialmente o sistema arterial periférico ocasionando diminuição da pós-carga e redução da morbi-mortalidade na IC.
- D A associação de digoxina com furosemida seria útil para reduzir a mortalidade dessa doença.
- E A paciente deve ser aposentada prontamente por doença grave prevista em lei.

## QUESTÃO 34

No que se refere à úlcera péptica, assinale a opção correta.

- A A infecção gástrica por *Helicobacter pylori* (HP) é responsável pela maioria dos casos de úlcera duodenal. No entanto, a identificação e isolamento do HP só ocorre na minoria dos portadores de úlcera gástrica.
- B A dor epigástrica, tipo queimação, com ritmicidade, guardando íntima relação com o ritmo alimentar, ocorrendo 2 a 3 horas após a alimentação é específica das úlceras duodenais. Já a ocorrência de dor noturna, acordando o paciente à noite, entre meia-noite e 3 horas da manhã, é patognomônica dos ulcerosos gástricos.
- C A confirmação diagnóstica é realizada através da endoscopia digestiva alta. A pesquisa da presença do HP está indicada somente nas crateras ulcerosas complicadas.
- D Atualmente, a estratégia aplicada consiste na utilização de um antissecretor, usualmente um inibidor de bomba prótica associado a um antibiótico, ambos por período de 30 dias.
- E Quando não tratadas, as complicações da úlcera péptica podem ocorrer em até 30% dos pacientes e incluem a hemorragia digestiva alta manifestada por melena, hematêmese ou por perda de sangue oculto nas fezes, perfuração e obstrução piloro-duodenal.

## QUESTÃO 35

Assinale a opção correta acerca da doença pulmonar obstrutiva crônica (DPOC).

- A Do ponto de vista clínico pode-se definir DPOC como sendo uma condição pulmonar crônica, caracterizada pela presença de tosse improdutivo, sibilância e dispneia ao repouso, determinada na maioria das vezes pela exposição à fumaça do cigarro ou ambiental.
- B A bronquite é definida como um alargamento anormal, permanente, dos espaços aéreos distais ao bronquíolo terminal, acompanhado de destruição de suas paredes, com fibrose óbvia.
- C As alterações do exame físico do paciente com DPOC independem da fase em que se encontra a doença.
- D A bronquiectasia deve ser parte do diagnóstico diferencial da DPOC. Incluem-se entre os dados mais sugestivos de bronquiectasia grande quantidade de expectoração purulenta comumente associada à infecção bacteriana e crepitações grosseiras à ausculta pulmonar.
- E Quando os sintomas e sinais são típicos, é desnecessário realizar espirometria para auxiliar a estratégia terapêutica na DPOC.

## Texto para as questões 36 e 37

Um paciente de 48 anos de idade, servidor público e diabético, relata que, após o almoço, há 1 hora, iniciou quadro de epigastralgia em queimação, de forte intensidade, sem irradiação, sem alívio com antiácidos ou ao repouso e sem outros sintomas. Em razão da piora da dor, o paciente procurou o atendimento médico ambulatorial do seu serviço. Ao exame físico encontrava-se: eufneico e acianótico. PA = 130 mmHg × 90 mmHg, FC = 52 bpm. *Ictus* visível e palpável no 5° espaço intercostal, linha hemiclavicular, com 2 polpas digitais. Ritmo cardíaco regular em 2 tempos sem sopros. Restante do exame físico normal. A dosagem da CK-MB e da troponina foram normais. Apresentou o seguinte resultado do eletrocardiograma:

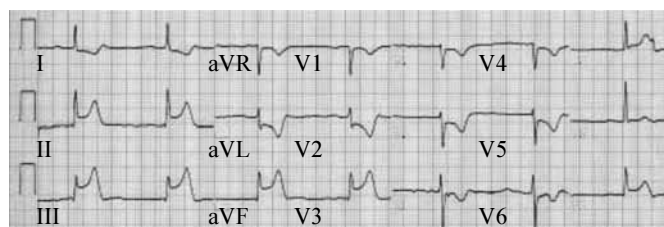

## QUESTÃO 36

Com relação ao caso clínico hipotético, assinale a opção correta.

- A A maioria das mortes por esta condição ocorre nas primeiras horas de manifestação da doença, sendo 40% a 65% dos casos na primeira hora.
- B O tempo desde o início dos sintomas até a instituição do tratamento definitivo não se correlaciona com a ocorrência de eventos clinicamente relevantes.
- C A significativa redução da mortalidade hospitalar desta condição nas últimas décadas deve-se principalmente ao avanço no conhecimento sobre a epidemiologia e o tratamento na fase pré-hospitalar.
- D O eletrocardiograma executado no local de atendimento e interpretado por um médico habilitado não mostrou ser um método capaz de reduzir o tempo para o tratamento definitivo.
- E A única classe terapêutica que demonstrou efeito na redução da mortalidade dessa condição foi a dos nitratos. Nesse caso, a via sublingual é a preconizada.

**QUESTÃO 37**

Enquanto aguardava a administração do medicamento prescrito, o paciente teve perda súbita da consciência e se tornou irresponsivo. Um minuto após os cuidados iniciais preconizados, chegou um desfibrilador externo manual monofásico cujo monitor revelou o seguinte traçado:

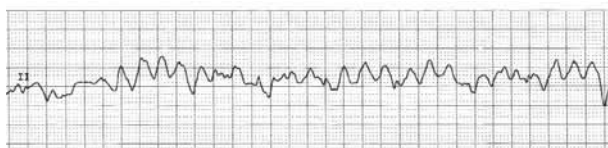

A partir desse procedimento, assinale a opção que apresenta a primeira conduta a ser tomada.

- Ⓐ Manobra de inclinação da cabeça — elevação do queixo para abrir as vias aéreas com fornecimento de duas ventilações de resgate.
- Ⓑ Reinício do ciclo compressão torácica com ventilação na proporção de 30 compressões para duas ventilações.
- Ⓒ Desfibrilação com choque único na dose de 360 J seguido de reanimação cardiopulmonar imediata.
- Ⓓ Acesso venoso com cateter calibroso em antebraço com administração de 1mg de epinefrina.
- Ⓔ Intubação orotraqueal com ventilação por bolsa máscara.

**QUESTÃO 38**

Considerando os estudos e a legislação acerca da medicina do trabalho, assinale a opção correta.

- Ⓐ A medicina do trabalho começou como especialidade médica voltada, primordialmente, para o tratamento de doenças dos trabalhadores e para a recuperação da saúde desses indivíduos.
- Ⓑ Não é essencial ao médico do trabalho ter conhecimento profundo dos efeitos do trabalho sobre a saúde.
- Ⓒ O médico do trabalho deve ter acesso às informações relativas a processos de trabalho, padrões de execução, produtos, materiais e substâncias em uso ou que já tenham sido usadas. No entanto, seu livre acesso aos locais de trabalho e outras instalações da empresa aos quais os trabalhadores tenham acesso é opcional, dependendo da conveniência da empresa.
- Ⓓ Aos trabalhadores que irão executar trabalhos particularmente perigosos deve ser dado períodos de folga, tanto antes quanto depois da execução de tais trabalhos, o que extingue a necessidade de receberem atenção médica especial.
- Ⓔ A Recomendação n. 112 da OIT define o serviço de saúde ocupacional como um serviço médico instalado em um estabelecimento de trabalho ou em suas proximidades, com o objetivo único de proteger os trabalhadores contra qualquer risco à sua saúde que possa decorrer do seu trabalho ou das condições em que este é realizado.

**QUESTÃO 39**

Em conformidade com a Lei n.º 6514, de 22/12/1977, assinale a opção correta.

- Ⓐ A lei supracitada prevê que a observância, em todos os locais de trabalho, do disposto em seus capítulos, desobriga as empresas do cumprimento de outras disposições que, com relação à matéria, sejam incluídas em códigos de obras ou regulamentos sanitários dos estados ou municípios em que se situem os respectivos estabelecimentos, bem como daquelas oriundas de convenções coletivas de trabalho.
- Ⓑ À empresa é facultativo o fornecimento aos empregados, gratuitamente, de equipamento de proteção individual adequado ao risco e em perfeito estado de conservação e funcionamento, quando as medidas de ordem geral não ofereçam completa proteção contra os riscos de acidentes e danos à saúde dos empregados.
- Ⓒ A lei considera como atividades ou operações insalubres aquelas que, por sua natureza, condições ou métodos de trabalho, exponham os empregados a agentes nocivos à saúde, dentro dos limites de tolerância fixados em razão da natureza e da intensidade do agente e do tempo de exposição aos seus efeitos.
- Ⓓ A lei prevê que as empresas estarão obrigadas a manter serviços especializados em segurança e em medicina do trabalho, de acordo com normas expedidas pelo Ministério do Trabalho.
- Ⓔ A lei supracitada torna facultativa a constituição de comissão interna de prevenção de acidentes (CIPA), mesmo nos estabelecimentos ou locais de obra especificados em instruções expedidas pelo ministério do trabalho.

**QUESTÃO 40**

Tendo por base as normas regulamentadoras (NRs) aprovadas em 1978 e modificadas ao longo dos anos através de portarias do Ministério do Trabalho, assinale a opção correta.

- Ⓐ A observância das Nrs desobriga as empresas do cumprimento de outras disposições que, com relação à matéria, sejam incluídas em códigos de obras ou regulamentos sanitários dos estados ou municípios, e outras, oriundas de convenções e acordos coletivos de trabalho.
- Ⓑ As NRs relativas à segurança e à medicina do trabalho são de observância obrigatória pelas empresas privadas e públicas e pelos órgãos públicos de administração direta e indireta, bem como pelos órgãos dos Poderes Legislativo e Judiciário que possuam empregados regidos pela Consolidação das Leis do Trabalho (CLT).
- Ⓒ Segundo a NR 9, para promover e preservar a saúde do conjunto dos trabalhadores, é obrigatória a elaboração e implementação do programa de controle médico de saúde ocupacional (PCMSO) por todos os empregadores e instituições que admitam trabalhadores como empregados.
- Ⓓ A avaliação das concentrações dos agentes químicos através de métodos de amostragem instantânea, de leitura direta ou não, deverá ser feita em cinco amostragens pelo menos, para cada ponto ao nível respiratório do trabalhador. Entre cada uma das amostragens deverá haver um intervalo de, no mínimo, trinta minutos.
- Ⓔ O não cumprimento das disposições legais e regulamentares sobre segurança e medicina do trabalho acarretará ao empregado a aplicação das penalidades previstas na legislação pertinente.

**QUESTÃO 41**

Considerando as normas técnicas de avaliação da capacidade laborativa e da técnica pericial, assinale a opção correta.

- Ⓐ Os agravos decorrentes dos agentes etiológicos ou fatores de risco de natureza ocupacional da Lista A do Anexo II do Regulamento da Previdência Social (RPS) presentes nas atividades econômicas dos empregadores a que os segurados tenham sido expostos, ainda que parcial ou indiretamente, serão considerados doenças profissionais ou do trabalho, independentemente do Nexo Técnico-Epidemiológico Previdenciário (NTEP).
- Ⓑ A instituição do NTEP desobriga a empresa da emissão da comunicação de acidente do trabalho (CAT).
- Ⓒ Caberá aplicação de multa, por não emissão de CAT, quando o enquadramento decorrer de aplicação do NTEP.
- Ⓓ Os direitos do segurado em situação de desemprego, durante o período de graça, serão equivalentes aos direitos característicos do empregado, embora de forma parcial.
- Ⓔ A existência de nexo entre o trabalho e o agravo implica o reconhecimento automático da incapacidade para o trabalho.

**QUESTÃO 42**

Considerando a NR15 do Ministério do Trabalho, que trata das atividades e operações insalubres, assinale a opção correta.

- Ⓐ Em seu Anexo n.º 8, são caracterizadas como radiações não ionizantes: micro-ondas, ultravioletas e laser. Sendo assim, os trabalhadores expostos a luz negra ultravioleta na faixa de 400-320 nanômetros têm direito ao adicional de insalubridade.
- Ⓑ O Anexo n.º 1 estabelece em uma hora e 30 minutos a tolerância máxima de exposição diária permissível para ruído contínuo ou intermitente de 100 dB.
- Ⓒ Cabe ao empregador, após o término do contrato de trabalho de trabalhadores expostos ao asbesto, possibilitar a realização periódica de exames médicos de controle durante 30 anos.
- Ⓓ O limite de tolerância ao asbesto é de 4 fibras maiores que 20 m (vinte micrômetros) por centímetro cúbico.
- Ⓔ As recomendações e medidas de prevenção de controle para as operações com manganês e seus compostos não incluem o uso de equipamento de proteção respiratória (filtros mecânicos) para áreas contaminadas.

**QUESTÃO 43**

A comissão interna de prevenção de acidentes (CIPA) tem como objetivo a prevenção de acidentes e doenças decorrentes do trabalho, de modo a tornar compatível permanentemente o trabalho com a preservação da vida e a promoção da saúde do trabalhador. Considerando a CIPA, assinale a opção correta.

- Ⓐ Devem constituir CIPA, por estabelecimento, e mantê-la em regular funcionamento apenas as empresas privadas, sociedades de economia mista, órgãos da administração direta e indireta, instituições beneficentes, associações recreativas e cooperativas.
- Ⓑ A empresa que possuir, em um mesmo município, dois ou mais estabelecimentos não precisa garantir a integração das CIPAs e dos designados.
- Ⓒ A CIPA será composta de representantes do empregador apenas.
- Ⓓ Entre as atribuições da CIPA está a elaboração de plano de trabalho que possibilite a ação preventiva para solução de problemas de segurança e saúde no trabalho.
- Ⓔ Cabe ao empregado proporcionar aos membros da CIPA os meios necessários ao desempenho de suas atribuições, garantindo tempo suficiente para a realização das tarefas constantes do plano de trabalho.

**QUESTÃO 44**

As doenças profissionais são aquelas peculiares a determinada atividade ou profissão, também chamadas de doenças profissionais típicas, tecnopatias ou ergopatias. Com relação a essas doenças, assinale a opção correta.

- Ⓐ A exposição ao arsênio e seus compostos arsenicais pode causar encefalopatia tóxica aguda, blefarite, mesotelioma do pericárdio, hipertensão portal, angiossarcoma do fígado e melanodermia.
- Ⓑ A exposição ao asbesto ou amianto pode ocasionar neoplasia maligna dos brônquios e do pulmão, neoplasia maligna do estômago, neoplasia maligna da laringe, placas epicárdicas ou pericárdicas e neoplasia maligna do pâncreas.
- Ⓒ A exposição aos hidrocarbonetos alifáticos ou aromáticos (seus derivados halogenados tóxicos) pode ocasionar púrpura e outras manifestações hemorrágicas, neoplasia maligna do pâncreas, angiossarcoma do fígado, hipoacusia ototóxica e arritmias cardíacas e otite média não supurativa.
- Ⓓ Neoplasia maligna dos brônquios e do pulmão, leucemia, blefarite e conjuntivite são efeitos causados pela radiação ionizante.
- Ⓔ Trabalhadores expostos a situações em que ocorram deslocamentos de ar comprimido causados por explosões podem vir a sofrer labirintite, osteonecrose, otalgia e secreção auditiva.

**QUESTÃO 45**

Considerando a legislação complementar referente a medicina do trabalho, assinale a opção correta.

- A** Para a concessão do auxílio-doença acidentário e da aposentadoria por invalidez acidentária, a contagem do período de carência pode ser dispensada.
- B** O auxílio-acidente e o auxílio-doença são benefícios provisórios, que não substituem os salários, e não têm natureza alimentar; são ambos de caráter indenizatório e compensatório.
- C** A carência necessária para a concessão do benefício da aposentadoria por invalidez segue moldes diferentes da carência referente ao auxílio-doença.
- D** A aposentadoria por invalidez, inclusive a decorrente de acidente do trabalho, corresponderá a 80% do salário-de-benefício mensalmente.
- E** O segurado que sofreu acidente do trabalho tem garantida, pelo prazo mínimo de 12 meses, a manutenção do seu contrato de trabalho na empresa, após a cessação do auxílio-doença acidentário, independentemente da percepção do auxílio-acidente.

**QUESTÃO 46**

Assinale a opção correta no que se refere aos acidentes do trabalho.

- A** É acidente de trabalho o sinistro, entendido como acontecimento súbito e previsto sofrido pelo trabalhador e que se verifique no local e no tempo de trabalho.
- B** No caso de acidente provocado pelo empregador, seu representante ou entidade por aquela contratada, ou resultante de falta de observação, por aqueles, das regras sobre segurança, higiene e saúde no trabalho, a indenização abrange parcialmente os prejuízos, patrimoniais e não patrimoniais, sofridos pelo trabalhador e seus familiares.
- C** Para prevenir os acidentes e as doenças do trabalho, há uma série de medidas e equipamentos de proteção coletiva e individual, conhecidos por EPC e EPI.
- D** Na definição de acidente de trabalho, é considerado como local de trabalho todo o lugar em que o trabalhador se encontra ou para o qual deva se dirigir em virtude do seu trabalho e em que esteja diretamente sujeito ao controle do empregador.
- E** Os EPIs são todas as medidas ou dispositivos, sinais, imagens, sons, instrumentos ou equipamentos destinados apenas à proteção individual.

**QUESTÃO 47**

Assinale a única opção correta, acerca de prevenção e controle de riscos.

- A** Entre os efeitos nocivos da exposição ao ruído, sem o uso de equipamento de proteção individual (EPI) recomendado, estão perda auditiva neurossensorial temporária ou permanente de graus diversos, irritabilidade, hipertensão arterial, zumbidos, diminuição do rendimento no trabalho e diminuição da libido.
- B** Ruídos, vibrações, pressões anormais, temperaturas extremas, radiações ionizantes e não ionizantes são considerados agentes físicos segundo a NR8.
- C** A implantação de medidas de caráter coletivo prescinde do treinamento dos trabalhadores, acerca dos procedimentos que assegurem a eficiência de tais medidas.
- D** Para o monitoramento da exposição dos trabalhadores e das medidas de controle, não é necessário avaliar de forma sistemática e repetitiva um dado risco.
- E** Para os fins de aplicação da NRR5, considera-se EPI todo dispositivo de uso individual destinado a preservar e proteger a integridade física do trabalhador.

**QUESTÃO 48**

Assinale a opção correta no que concerne o gerenciamento de riscos.

- A** Apesar de o Programa de Prevenção de Riscos Ambientais (PPRA) estar articulado com o disposto na NR7, ele não integra o conjunto de iniciativas das empresas no campo da prevenção da saúde.
- B** A elaboração e a implementação do PPRA, em igual nível de complexidade e seguindo os mesmos procedimentos, obrigatórias para todos os empregadores e instituições que admitam trabalhadores como empregados.
- C** O PPRA e o PCMSO abrangem todas as exigências legais e garantem a segurança e a saúde dos trabalhadores.
- D** A NR10 estabelece que avaliações quantitativas se fazem necessárias para comprovar o controle de exposição ou a inexistência dos riscos identificados na etapa de reconhecimento.
- E** Dimensionar a exposição dos trabalhadores e subsidiar o equacionamento das medidas de controle são etapas previstas pela NR9 no que concerne às avaliações quantitativas.

**QUESTÃO 49**

Considerando as doenças do trabalho, assinale a opção correta.

- Ⓐ A LER/DORT, por definição, abrange quadros clínicos do sistema músculo-esquelético e é adquirida pelo trabalhador submetido a determinadas condições de trabalho. Caracteriza-se pela ocorrência de vários sintomas sempre concomitantes, tais como dor, parestesia, sensação de peso e fadiga de aparecimento insidioso.
- Ⓑ Assim como os fatores ergonômicos, os aspectos mentais e psicológicos contribuem para o aparecimento, a manutenção ou mesmo o perpetuamento dos casos de DORT. Os aspectos sociais, no entanto, não têm qualquer ligação com a referida doença.
- Ⓒ No Brasil, o reconhecimento de LER/DORT como doença profissional só ocorreu a partir da edição da Portaria n.º 4.062, de 7/8/1987.
- Ⓓ Há comprovações estatísticas do maior risco dos trabalhadores idosos e do sexo feminino em relação a doenças tipificadas como LER/DORT.
- Ⓔ Uma das características básicas de LER/DORT é o acometimento quase exclusivo de membros superiores.

**QUESTÃO 50**

Considerando a prática, os princípios, os objetivos e a história da epidemiologia, assinale a opção correta.

- Ⓐ Segundo um dos princípios da epidemiologia, os agravos à saúde ocorrem ao acaso na população.
- Ⓑ O objetivo geral da epidemiologia é contribuir para o imediato saneamento dos problemas de saúde da população.
- Ⓒ A correta seleção da população para estudo, a apropriada aferição dos eventos com adequada expressão dos resultados e o controle das variáveis confundidoras esgotam os aspectos básicos da prática da epidemiologia.
- Ⓓ A história da epidemiologia, assim como o uso do termo epidemiologia, é relativamente recente.
- Ⓔ A busca das raízes da epidemiologia confunde-se com a história da medicina e com a própria evolução das teorias sobre as causas das doenças.

**QUESTÃO 51**

Considerando as diretrizes estabelecidas pela NR7, assinale a opção a correta.

- Ⓐ Mesmo as empresas desobrigadas de indicarem médico coordenador deverão elaborar o relatório anual previsto na NR7.
- Ⓑ São exemplos de eventos que devem ser relatados nos relatórios estabelecidos pela NR7 o registro das CATs emitidas, as ausências por doença e acidentes não ocupacionais, os registros dos casos de afastamento por auxílio-doença não acidentário e os resultados de programas especiais implantados na empresa, como os de diabetes, alcoolismo e hipertensão arterial.
- Ⓒ Elaborar e implementar o PCMSO é obrigação apenas das pessoas jurídicas que admitam trabalhadores como empregados pela CLT.
- Ⓓ A NR 7 estabelece um relatório mínimo a ser seguido, que é específico de acordo com o setor da empresa, a natureza e a quantificação dos exames realizados e, destes, o número de exames anormais, não sendo necessário acrescentar ao relatório menção dos procedimentos.
- Ⓔ Na introdução do programa de saúde da empresa é preciso, essencialmente, identificá-la e descrever sua estrutura organizacional, excluindo-se, no entanto, a descrição do organograma dos setores de trabalho, cargos e funções existentes.

**QUESTÃO 52**

Considerando a Norma Regulamentadora NR7, assinale a opção correta.

- Ⓐ O exame médico é obrigatório e por conta do empregado, nas condições estabelecidas na NR7 e nas instruções complementares a serem expedidas pelo Ministério do Trabalho.
- Ⓑ Enquanto os exames admissionais e demissionais têm caráter obrigatório, os chamados exames periódicos são opcionais.
- Ⓒ Exames complementares poderão ser exigidos, a critério médico, para apuração da capacidade ou aptidão física e mental do empregado para a função que vai exercer.
- Ⓓ A NR-7 estabelece que é obrigação do empregado manter, no estabelecimento de trabalho, o material necessário à prestação de primeiros socorros médicos, de acordo com o risco da atividade.
- Ⓔ A NR7 prevê que é facultativa a notificação das doenças profissionais e das produzidas em virtude de condições especiais de trabalho.

**QUESTÃO 53**

Considerando os perfis profissiográficos previdenciário (PCPP), assinale a opção correta.

- A** Os perfis visam exclusivamente informar os riscos que dependem da diversificação do meio ambiente na obtenção e transformação da matéria-prima e conhecer a maquinaria e o instrumental para as exigências anatomofisiológicas e intelectuais do trabalhador.
- B** Os perfis visam apenas situar, correlacionar e estabelecer a relação segura entre as características clínicas apresentadas e a atividade que é ou será desenvolvida.
- C** O exame médico admissional é dispensável para candidatos a emprego.
- D** O perfil profissiográfico visa identificar, no candidato a uma determinada função, a sua efetiva condição física e psíquica para o desempenho da atividade para a qual está sendo designado.
- E** Para a execução do perfil profissiográfico de natureza médica nem sempre é necessária a determinação das chamadas exigências funcionais.

**QUESTÃO 54**

A NR17 visa estabelecer parâmetros que permitam a adaptação das condições de trabalho às características psicofisiológicas dos trabalhadores, de modo a proporcionar um máximo de conforto, segurança e desempenho eficiente. Considerando essa norma, assinale a opção correta.

- A** Para avaliar a adaptação das condições de trabalho às características psicofisiológicas dos trabalhadores, cabe ao empregador realizar a análise ergonômica do trabalho, que deverá abordar apenas as condições de trabalho.
- B** A expressão trabalhador jovem designa todo trabalhador com idade inferior a 18 anos e superior a 14 anos.
- C** Transporte manual de cargas designa todo transporte no qual o peso da carga é suportado inteiramente por um só trabalhador e compreende apenas o levantamento da carga.
- D** Todos os equipamentos que compõem um posto de trabalho devem estar adequados apenas às características psicofisiológicas dos trabalhadores.
- E** Os níveis máximos de iluminação a serem observados nos locais de trabalho são os valores de iluminâncias estabelecidos na NBR 5413, norma brasileira registrada no INMETRO.

**QUESTÃO 55**

A Portaria Interministerial n.º 8, de 19 de abril de 2004

- A** considera os impactos pouco nocivos à saúde, detectados ao longo dos anos, causados pela exposição ao amianto/asbesto.
- B** considera a comprovada carcinogenicidade do amianto/asbesto em algumas de suas formas e a inexistência de limites seguros de exposição.
- C** não considera a necessidade da definição de diretrizes gerais e específicas para a implementação de uma política nacional relativa às questões que envolvem o amianto/asbesto.
- D** considera o grande número de indivíduos potencialmente expostos à substância no longo ciclo de vida das fibras, inclusive fora dos locais de trabalho, dada sua ampla presença em numerosos produtos.
- E** resolveu constituir a comissão interministerial do amianto/asbesto, composta por 4 representantes indicados pelos seguintes ministérios: Ministério do Trabalho e Emprego, Ministério da Saúde, Ministério da Previdência Social, Ministério do Meio Ambiente, Ministério do Desenvolvimento, Indústria e Comércio Exterior, Ministério de Minas e Energia.

**QUESTÃO 56**

Considerando o regulamento de perícia médica, assinale a opção correta.

- A** Segundo a legislação vigente, mesmo quando a prova do fato depender de conhecimento técnico ou científico, o juiz não precisará ser assistido por perito.
- B** Nas localidades onde não houver profissionais qualificados que preencham os requisitos estipulados em lei, a indicação dos peritos será de livre escolha do juiz.
- C** Os peritos devem comprovar sua especialidade na matéria sobre a qual deverão opinar, mediante apresentação do diploma universitário na área.
- D** O perito tem o dever de cumprir o ofício, no prazo que lhe assina a lei, empregando toda a sua diligência e não podendo escusar-se do encargo.
- E** O perito que, por dolo ou culpa, prestar informações inverídicas, responderá pelos prejuízos que causar à parte, ficará inabilitado por um ano para funcionar em outras perícias e incorrerá na sanção que a lei estabelecer.



**QUESTÃO 57**

Assinale a opção correta acerca de interdição e segurança do trabalho.

- A** Os seguintes órgãos e autoridades, em ordem hierárquica, são competentes para coordenar, orientar, controlar, e supervisionar a fiscalização e as demais atividades relacionadas com a segurança e a medicina do trabalho: sindicatos das diferentes categorias profissionais existentes, empresas empregadoras, delegado regional do trabalho, delegacias regionais do trabalho, Ministério Público Estadual do Trabalho, Ministério do Trabalho.
- B** A interdição ou o embargo de estabelecimento não poderão ser requeridos por agente de inspeção do trabalho, ou por entidade sindical.
- C** Durante a paralisação dos serviços em decorrência da interdição ou embargo, os empregados receberão apenas 75% de seus salários.
- D** As autoridades municipais, estaduais e federais darão imediato apoio às medidas determinadas pelo delegado regional do trabalho.
- E** O delegado regional do trabalho, mesmo com recurso e após laudo técnico do serviço competente, não poderá levantar a interdição, sem autorização do sindicato da categoria envolvida.

**QUESTÃO 58**

Os servidores públicos aposentados que já recebiam seu benefício antes da entrada em vigor da emenda constitucional que determinou o recolhimento de contribuição previdenciária dos inativos

- A** têm direito adquirido a continuar sem contribuir.
- B** não contribuem para o regime próprio de previdência exclusivamente por força da regra de transição prevista na emenda.
- C** não têm direito adquirido a qualquer tipo de isenção tributária sobre seus benefícios.
- D** têm direito adquirido a uma alíquota diferenciada para incidência do tributo.
- E** contribuem apenas se receberem concomitantemente benefício do regime geral de previdência.

**QUESTÃO 59**

Acerca da estrutura administrativa do Instituto de Previdência dos Servidores do Estado do Espírito Santo (IPAJM), assinale a opção correta.

- A** A estrutura administrativa do IPAJM é composta pela presidência executiva, pelo conselho administrativo, pelo conselho de contribuintes e pelo conselho fiscal.
- B** O conselho administrativo é presidido pelo presidente executivo em exercício do IPAJM, que é seu membro nato e tem direito a votar em primeiro lugar.
- C** Os membros do conselho fiscal têm mandato de dois anos, vedada a recondução.
- D** Os segurados da ativa e aposentados de reconhecida capacidade e experiência comprovada nas áreas de administração, economia, finanças, atuária, contabilidade, direito ou engenharia, designados por ato do chefe do Poder Executivo, participam do conselho de contribuintes.
- E** O presidente executivo do IPAJM, que ocupa cargo em comissão com prerrogativas e subsídio equivalentes ao de secretário de estado, dever ter nível de escolaridade superior e ser nomeado para mandato que coincidirá com o do chefe do Poder Executivo.

**QUESTÃO 60**

O regime próprio de previdência social se aplica ao

- A** servidor público ocupante de cargo em comissão, sem vínculo efetivo com a União, autarquias, inclusive em regime especial, e fundações públicas federais.
- B** empregado de organismo oficial internacional ou estrangeiro.
- C** servidor público ocupante de cargo efetivo em sociedade de economia mista.
- D** servidor exercente de mandato eletivo federal, estadual ou municipal.
- E** servidor público ocupante de cargo temporário na União, nos estados, no Distrito Federal ou nos municípios.